

กำลังคนภาครัฐ 2553 : ข้าราชการพลเรือนสามัญ



กําลังคนภาครัฐ 2553 : ชำรชการพลเรือนสำมัญ

กำลังคนภาครัฐ 2553 : ข้าราชการพลเรือนสามัญ

ผู้จัดทำ: ศูนย์บริหารกำลังคนภาครัฐ
สำนักพัฒนาระบบจำแนกตำแหน่งและค่าตอบแทน
สำนักงาน ก.พ.
47/101 ถนนติวานนท์ ต.ตลาดขวัญ อ.เมือง จ.นนทบุรี 11000
โทรศัพท์ 0 2547 1957 โทรสาร 0 2547 1437

ผู้ออกแบบปก: ธนะ เอี่ยมอนันต์

ISBN 978 – 616 – 548 – 080 - 2

ผู้พิมพ์: ธีรานุสรณ์การพิมพ์
72 / 51-52 หมู่ 5 ซอยเพชรเกษม 48 แยก 49
ถนนเพชรเกษม 48 แขวงบางแวก เขตภาษีเจริญ
กรุงเทพมหานคร 10160
โทรศัพท์ 0 2869 7979 โทรสาร 0 2869 7978

คำนำ

เอกสารนี้เป็นการเสนอภาพของกำลังคนภาครัฐในฝ่ายพลเรือน ปีงบประมาณ 2553 (ณ วันที่ 16 กันยายน 2553) เฉพาะในส่วนของการข้าราชการพลเรือนสามัญ (โดยรวมถึงข้าราชการพลเรือนในพระองค์) ซึ่งปฏิบัติงานในกระทรวง กรม ต่างๆ จำนวน 149 ส่วนราชการ และอยู่ในความดูแลของคณะกรรมการข้าราชการพลเรือน (ก.พ.) ในส่วนที่เกี่ยวข้องกับจำนวนตำแหน่ง จำนวนข้าราชการ ชายหญิง ระดับการศึกษา ประเภทตำแหน่ง สายงาน ระดับตำแหน่ง อายุ การกระจายของกำลังคนในราชการบริหารส่วนกลาง ส่วนภูมิภาค พื้นที่ปฏิบัติงาน และกำลังคนในตำแหน่งผู้บริหาร ตำแหน่งระดับสูงบางตำแหน่ง นอกจากนี้ได้นำเสนอข้อมูลการบรรจุข้าราชการใหม่ และการสูญเสียข้าราชการกรณีต่างๆ ในช่วงปีงบประมาณที่ผ่านมา (ปีงบประมาณ 2552) เพื่อแสดงถึงกำลังคนที่เข้าสู่ระบบราชการและออกไปจากระบบราชการด้วย

การจัดทำเอกสารนี้ได้รับความร่วมมืออย่างดียิ่งจากทุกส่วนราชการ ที่กรุณาให้ข้อมูล อันเป็นผลให้รายงานนี้สำเร็จตามที่ปรากฏ จึงขอขอบคุณมา ณ โอกาสนี้

สำนักงาน ก.พ. หวังเป็นอย่างยิ่งว่า เอกสารนี้จะ เป็นประโยชน์ในการบริหารจัดการ “คนของรัฐ” ให้สอดคล้องกับการบริหารทรัพยากรบุคคลภาครัฐแนวใหม่ และสอดคล้องกับการดำเนินการตามบทบาทภารกิจภาครัฐ รวมทั้งเป็นประโยชน์ต่อผู้สนใจทั่วไป

สำนักงาน ก.พ.

ตาราง

○ ข้าราชการพลเรือนสามัญ จำแนกตามส่วนราชการ	15
○ ข้าราชการพลเรือนสามัญชายหญิง จำแนกตามส่วนราชการ	17
○ การศึกษาของข้าราชการพลเรือนสามัญ จำแนกตามส่วนราชการ	19
○ การศึกษาของข้าราชการพลเรือนสามัญจำแนกตามเพศ	20
○ ข้าราชการพลเรือนสามัญ จำแนกตามประเภทตำแหน่ง	21
○ ข้าราชการพลเรือนสามัญ จำแนกตามประเภทตำแหน่งและระดับตำแหน่ง	24
○ สัดส่วนข้าราชการพลเรือนสามัญจำแนกตามประเภทตำแหน่งและระดับตำแหน่ง	25
○ จำนวนข้าราชการพลเรือนสามัญจำแนกตามส่วนราชการ ประเภทและระดับตำแหน่ง	36
○ ร้อยละของข้าราชการพลเรือนสามัญ ในแต่ละระดับตำแหน่ง จำแนกตามส่วนราชการ	37
○ ข้าราชการพลเรือนสามัญ จำแนกตามประเภทตำแหน่ง ระดับตำแหน่ง และเพศ	40
○ ข้าราชการพลเรือนสามัญ จำแนกตามส่วนราชการ และช่วงอายุ	52
○ ข้าราชการพลเรือนสามัญ จำแนกตามอายุและเพศ	53
○ ข้าราชการพลเรือนสามัญ จำแนกตามช่วงอายุ	54
○ ข้าราชการพลเรือนสามัญ จำแนกตามกลุ่มสายงาน	55
○ จำนวนข้าราชการพลเรือนสามัญ จำแนกตามส่วนราชการ และกลุ่มสายงาน	56
○ สายงานที่มีจำนวนข้าราชการพลเรือนสามัญมากที่สุด 25 อันดับแรก	57
○ ข้าราชการพลเรือนสามัญ จำแนกตามการจัดระเบียบบริหารราชการและส่วนราชการ	59
○ จำนวนข้าราชการพลเรือนสามัญ จำแนกตามส่วนราชการและกลุ่มพื้นที่ปฏิบัติงาน	61
○ จำนวนข้าราชการพลเรือนสามัญ จำแนกตามส่วนราชการ และพื้นที่ปฏิบัติงาน	62
○ จำนวนข้าราชการพลเรือนสามัญจำแนกตามพื้นที่ปฏิบัติงาน และช่วงอายุ	67
○ จำนวนข้าราชการพลเรือนสามัญจำแนกตามพื้นที่ปฏิบัติงาน ประเภทและระดับตำแหน่ง	72
○ จำนวนข้าราชการพลเรือนสามัญจำแนกตามพื้นที่ปฏิบัติงาน เพศ และระดับการศึกษา	77
○ จำนวนข้าราชการพลเรือนสามัญบรรจุใหม่จำแนกตามส่วนราชการ และระดับการศึกษา	84
○ จำนวนข้าราชการพลเรือนสามัญที่สูญเสีย จำแนกตามส่วนราชการ และประเภทการสูญเสีย	86
○ ข้าราชการพลเรือนสามัญในตำแหน่งระดับสูง	89
○ นักบริหาร จำแนกตามตำแหน่งและระดับ	90
○ จำนวนนักบริหารจำแนกตามส่วนราชการ ระดับ เพศ	91
○ นักบริหารชายหญิง ปึงบประมาณ 2536-2553	92
○ จำนวนตำแหน่งว่างและอัตราว่างของข้าราชการพลเรือนสามัญ จำแนกตามส่วนราชการ	95

ตาราง(ต่อ)

○	ข้าราชการพลเรือนสามัญในส่วนราชการต่างๆ จำแนกตามการจัดระเบียบบริหารราชการส่วนกลาง และส่วนภูมิภาค	101
○	จำนวนข้าราชการพลเรือนสามัญจำแนกตามส่วนราชการ ประเภทและระดับตำแหน่ง	105
○	จำนวนข้าราชการพลเรือนสามัญจำแนกตามส่วนราชการ ช่วงอายุ เพศ และระดับการศึกษา	119
○	จำนวนตำแหน่งและจำนวนข้าราชการพลเรือนสามัญจำแนกตามสายงานและระดับ	131

อักษรย่อชื่อส่วนราชการ

นร	สำนักนายกรัฐมนตรี	พณ	กระทรวงพาณิชย์
กค	กระทรวงการคลัง	มท	กระทรวงมหาดไทย
กต	กระทรวงการต่างประเทศ	ยธ	กระทรวงยุติธรรม
กก	กระทรวงการท่องเที่ยวและกีฬา	รง	กระทรวงแรงงาน
พม	กระทรวงการพัฒนาสังคมและความมั่นคงของมนุษย์	วธ	กระทรวงวัฒนธรรม
กษ	กระทรวงเกษตรและสหกรณ์	วท	กระทรวงวิทยาศาสตร์และเทคโนโลยี
คค	กระทรวงคมนาคม	ศธ	กระทรวงศึกษาธิการ
ทส	กระทรวงทรัพยากรธรรมชาติและสิ่งแวดล้อม	สธ	กระทรวงสาธารณสุข
ทก	กระทรวงเทคโนโลยีสารสนเทศและการสื่อสาร	อก	กระทรวงอุตสาหกรรม
พน	กระทรวงพลังงาน	ไม่สังกัด	ส่วนราชการไม่สังกัดสำนักนายกรัฐมนตรี กระทรวง หรือทบวง

อักษรย่อชื่อประเภทตำแหน่งและระดับตำแหน่ง

บส	ตำแหน่งประเภทบริหาร ระดับสูง	ชก	ตำแหน่งประเภทวิชาการ ระดับชำนาญการ
บต	ตำแหน่งประเภทบริหาร ระดับต้น	ปก	ตำแหน่งประเภทวิชาการ ระดับปฏิบัติการ
อส	ตำแหน่งประเภทอำนวยการ ระดับสูง	ทษ	ตำแหน่งประเภททั่วไป ระดับทักษะพิเศษ
อต	ตำแหน่งประเภทอำนวยการ ระดับต้น	อว	ตำแหน่งประเภททั่วไป ระดับอาวุโส
ทว	ตำแหน่งประเภทวิชาการ ระดับทรงคุณวุฒิ	ชง	ตำแหน่งประเภททั่วไป ระดับชำนาญงาน
ชช	ตำแหน่งประเภทวิชาการ ระดับเชี่ยวชาญ	ปง	ตำแหน่งประเภททั่วไป ระดับปฏิบัติงาน
ชพ	ตำแหน่งประเภทวิชาการ ระดับชำนาญการพิเศษ		

สาระสำคัญ

สาระสำคัญ

ข้าราชการพลเรือนสามัญ

ในปีงบประมาณ 2553 มีจำนวนตำแหน่งข้าราชการพลเรือนสามัญ รวม 382,585 ตำแหน่ง โดยเป็นตำแหน่งที่มีคนครองจำนวน 362,553 ตำแหน่ง และเป็นตำแหน่งว่าง จำนวน 20,032 ตำแหน่ง (ร้อยละ 5.24)

1. ส่วนราชการ

- ข้าราชการพลเรือนสามัญ ซึ่งมีจำนวน 362,553 คน ปฏิบัติงานในกระทรวง กรมต่างๆ รวม 149 ส่วนราชการ โดยส่วนใหญ่ หรือ ร้อยละ 47.18 (จำนวน 171,070 คน) ของจำนวนข้าราชการพลเรือนสามัญ ทั้งหมดปฏิบัติงานในสังกัดกระทรวงสาธารณสุข ซึ่งเป็นส่วนราชการที่มีภารกิจหลักในด้านการให้บริการสาธารณสุขแก่ประชาชน มีหน่วยงานและอัตรากำลัง จำนวนมากกระจายในทุกพื้นที่ทั่วประเทศ รองลงมาในสัดส่วนที่น้อยลงไปกว่าหนึ่งในสามสังกัดกระทรวงมหาดไทย กระทรวงเกษตรและสหกรณ์ และกระทรวงการคลัง คือร้อยละ 11.24 (จำนวน 40,762 คน) ร้อยละ 9.84 (35,670 คน) และร้อยละ 8.36 (30,296 คน) ตามลำดับ

- ในขณะที่กระทรวงที่มีข้าราชการในสังกัดน้อยมาก (ต่ำกว่า 1,000 คน) ได้แก่ กระทรวงการท่องเที่ยวและกีฬา มีข้าราชการพลเรือนสามัญในสังกัดน้อยที่สุด เพียง 636 คน และกระทรวงวิทยาศาสตร์และเทคโนโลยี 746 คน

- การกระจายของข้าราชการพลเรือนสามัญในระดับกรมขึ้นอยู่กับสังกัดสำนักงานปลัดกระทรวงสาธารณสุขมากที่สุด ถึงร้อยละ 42.32 (153,436 คน) รองลงมาในสัดส่วนที่ห่างไกลกันมากเป็นกรมสรรพากรร้อยละ 5.17 (18,754 คน) กรมการปกครอง ร้อยละ 3.83 (13,871 คน) รองลงมาอีก 2

ส่วนราชการ ที่มีอัตรากำลังไม่ต่ำกว่า 10,000 คนในสัดส่วนที่ใกล้เคียงกันคือ กรมราชทัณฑ์ (10,935 คน) และกรมที่ดิน (10,521 คน) ตามลำดับ

● ส่วนราชการขนาดเล็กที่มีอัตรากำลังไม่ถึง 100 อัตรา ได้แก่ สำนักงานคณะกรรมการคุ้มครองผู้บริโภค สำนักงานกิจการยุติธรรม กรมการศาสนา สำนักนโยบายและแผนพลังงาน สำนักงานสภาพัฒนาการเศรษฐกิจและสังคมแห่งชาติ ราชบัณฑิตยสถาน สำนักงานศิลปวัฒนธรรมร่วมสมัย และส่วนราชการต่างๆ ในสังกัดกระทรวงการต่างประเทศ (ยกเว้นสำนักงานปลัดกระทรวงการต่างประเทศ)

● ในปีงบประมาณ พ.ศ. 2553 มีการเปลี่ยนแปลงชื่อส่วนราชการใหม่ จำนวน 4 ส่วนราชการ ได้แก่

➤ กรมเจ้าท่า ตามพระราชกฤษฎีกาเปลี่ยนแปลงชื่อกรมการขนส่งทางน้ำและพาณิชยนาวี เป็นกรมเจ้าท่า พ.ศ. 2552 เมื่อวันที่ 12 พฤศจิกายน พ.ศ. 2552 ประกาศในราชกิจจานุเบกษา เล่ม 126 ตอนที่ 87 ก 23 พฤศจิกายน 2552

➤ กรมการบินพลเรือน ตามพระราชกฤษฎีกาเปลี่ยนแปลงชื่อกรมการขนส่งทางอากาศ เป็นกรมการบินพลเรือน พ.ศ. 2552 เมื่อวันที่ 12 พฤศจิกายน พ.ศ. 2552 ประกาศในราชกิจจานุเบกษา เล่ม 126 ตอนที่ 87 ก 23 พฤศจิกายน 2552

➤ กรมพลศึกษา ตามพระราชกฤษฎีกาเปลี่ยนแปลงชื่อสำนักงานพัฒนาการกีฬาและนันทนาการ เป็นกรมพลศึกษา พ.ศ. 2553 เมื่อวันที่ 20 สิงหาคม พ.ศ. 2553 ประกาศในราชกิจจานุเบกษา เล่ม 127 ตอนที่ 52 ก ราชกิจจานุเบกษา 27 สิงหาคม 2553

➤ กรมการท่องเที่ยว ตามพระราชกฤษฎีกาเปลี่ยนแปลงชื่อสำนักงานพัฒนาการท่องเที่ยว เป็นกรมการท่องเที่ยว พ.ศ. 2553 เมื่อวันที่ 20 สิงหาคม พ.ศ. 2553 ประกาศในราชกิจจานุเบกษา เล่ม 127 ตอนที่ 52 ก ราชกิจจานุเบกษา 27 สิงหาคม 2553

2. ชายหญิง

- ข้าราชการพลเรือนสามัญเป็นหญิงมากกว่าชาย คือเป็นหญิง ร้อยละ 61.81 (จำนวน 227,710 คน) ส่วนชาย ร้อยละ 37.19 (จำนวน 134,843 คน) โดยหญิงมีสัดส่วนเพิ่มขึ้นเพียงเล็กน้อย เมื่อเทียบกับปีงบประมาณ 2552 ที่หญิงมีสัดส่วนร้อยละ 62.50

- การกระจายของข้าราชการพลเรือนสามัญชายหญิง ที่ปฏิบัติงานในส่วนราชการต่างๆ นั้นข้าราชการหญิงกว่าครึ่งหรือร้อยละ 58.43 (133,056 คน) ของจำนวนข้าราชการพลเรือนสามัญหญิงทั้งหมด ปฏิบัติงานในสังกัดกระทรวงสาธารณสุข รองลงมาในสัดส่วนที่แตกต่างกันมาก สังกัดกระทรวงการคลัง และกระทรวงมหาดไทย คือ ร้อยละ 9.14 และร้อยละ 8.24 ตามลำดับ

- การกระจายของข้าราชการชายส่วนใหญ่ คือร้อยละ 28.19 ของข้าราชการพลเรือนสามัญชายทั้งหมด ปฏิบัติงานในกระทรวงสาธารณสุข เช่นเดียวกับข้าราชการหญิง รองลงมาสังกัดกระทรวงมหาดไทย และกระทรวงเกษตรและสหกรณ์ ในสัดส่วนใกล้เคียงกันมาก คือร้อยละ 16.31 และ ร้อยละ 15.70 ตามลำดับ

- ส่วนราชการที่มีข้าราชการพลเรือนสามัญหญิงมากกว่าชาย ตั้งแต่ร้อยละ 65 ขึ้นไป ได้แก่ กระทรวงสาธารณสุข (ร้อยละ 77.78) กระทรวงศึกษาธิการ (ร้อยละ 72.02) กระทรวงพัฒนาสังคมและความมั่นคงของมนุษย์ (ร้อยละ 68.86) กระทรวงการคลัง (ร้อยละ 68.69) กระทรวงแรงงาน (ร้อยละ 68.49) และกระทรวงพาณิชย์ (ร้อยละ 68.24)

- ในขณะที่กระทรวงทรัพยากรธรรมชาติและสิ่งแวดล้อม มีสัดส่วนของข้าราชการชายมากกว่าหญิงมากที่สุดถึง ร้อยละ 73.18 รองลงมา เป็นกระทรวงยุติธรรม กระทรวงคมนาคม และกระทรวงเกษตรและสหกรณ์ คือ ร้อยละ 66.25 ร้อยละ 60.42 และร้อยละ 59.36 ตามลำดับ

- ข้าราชการในตำแหน่งประเภททั่วไปเป็นหญิงมากกว่าชาย คือเป็นหญิงร้อยละ 54.54 (ชาย ร้อยละ 45.45) ในตำแหน่งประเภทวิชาการ

เป็นหญิงมากกว่าชาย คือ หญิงร้อยละ 67.90 (ชาย ร้อยละ 32.10) ในตำแหน่งประเภทอำนวยการเป็นหญิงกลับมีน้อยกว่าชายในสัดส่วนที่แตกต่างกันมาก โดยเป็นหญิง เพียงร้อยละ 23.81 และในตำแหน่งประเภทบริหารก็เช่นเดียวกัน มีน้อยกว่าชายในสัดส่วนที่แตกต่างกันมาก โดยเป็นหญิงเพียงร้อยละ 17.78 เท่านั้น

● เมื่อพิจารณาสัดส่วนข้าราชการชายหญิงในแต่ละประเภทและระดับตำแหน่งพบว่า ข้าราชการในตำแหน่งประเภททั่วไป ระดับปฏิบัติงานและระดับชำนาญงาน และในตำแหน่งประเภทวิชาการตั้งแต่ระดับปฏิบัติการถึงระดับชำนาญการพิเศษ ข้าราชการหญิงมีสัดส่วนมากกว่าชาย แต่ในระดับที่สูงขึ้นไปในตำแหน่งประเภททั่วไป ระดับอาวุโส ในตำแหน่งประเภทวิชาการตั้งแต่ระดับเชี่ยวชาญและระดับทรงคุณวุฒิ และในตำแหน่งประเภทอำนวยการ และประเภทบริหาร ชายกลับมีสัดส่วนมากกว่า โดยเฉพาะในตำแหน่งประเภทอำนวยการ และประเภทบริหาร ชายมากกว่าหญิงในสัดส่วนที่แตกต่างกันมาก แม้ว่าสัดส่วนของข้าราชการหญิงในทุกประเภทและระดับตำแหน่งจะมีแนวโน้มเพิ่มขึ้นก็ตาม

3. การศึกษา

● ข้าราชการพลเรือนสามัญส่วนใหญ่หรือร้อยละ 75.89 มีการศึกษาในระดับปริญญาตรีขึ้นไป โดยจำแนกเป็นปริญญาตรี ร้อยละ 65.74 ปริญญาโท ร้อยละ 9.82 และปริญญาเอก ร้อยละ 0.33 ส่วนอีกร้อยละ 24.11 มีการศึกษาดังต่ำกว่าระดับปริญญาตรี

● เปรียบเทียบข้อมูลในปีที่ ผ่านมาๆ มา พบว่า สัดส่วนของข้าราชการที่มีการศึกษาในระดับปริญญาตรีขึ้นไปมีแนวโน้มเพิ่มสูงขึ้น ในขณะที่กำลังคนในระดับต่ำกว่าปริญญาตรีมีแนวโน้มลดลง คือ จากร้อยละ 68.33 ในปี 2533 ลดลงเป็นร้อยละ 60.28 ในปี 2534 ร้อยละ 48.59 ในปี 2542 ร้อยละ 45.49 ในปี 2544 ร้อยละ 34.61 ในปี 2547 ร้อยละ 29.33 ในปี 2548 ร้อยละ 28.51 ในปี 2549 ร้อยละ 26.32 ในปี 2550 แต่ในปี 2551 กลับเพิ่มขึ้นเป็นร้อยละ 26.49 โดยในปี 2552 กลับลดลงเป็นร้อยละ 23.90 แต่ในปี 2553 กลับเพิ่มขึ้นเป็นร้อยละ 24.11

- ส่วนราชการระดับกระทรวงที่ข้าราชการในสังกัดมีการศึกษาในระดับปริญญาตรีขึ้นไปในสัดส่วนที่สูงตั้งแต่ร้อยละ 85 ขึ้นไป ได้แก่ กระทรวงการท่องเที่ยวและกีฬา (ร้อยละ 95.87) รองลงมาในสัดส่วนที่ใกล้เคียงกัน เป็นกระทรวงศึกษาธิการ กระทรวงพัฒนาสังคมและความมั่นคงของมนุษย์ กระทรวงวิทยาศาสตร์และเทคโนโลยี กระทรวงแรงงาน กระทรวงพลังงาน และกระทรวงการต่างประเทศ คือ ร้อยละ 90.40 ร้อยละ 87.02 ร้อยละ 86.46 ร้อยละ 85.95 ร้อยละ 85.66 และร้อยละ 85.47 ตามลำดับ

- ส่วนราชการระดับกระทรวงที่มีสัดส่วนในทางตรงกันข้าม คือ มีข้าราชการพลเรือนสามัญในสังกัดมีการศึกษาในระดับปริญญาตรีในสัดส่วนที่ต่ำกว่าส่วนราชการอื่น โดยต่ำกว่าร้อยละ 70 ได้แก่ กระทรวงเทคโนโลยีสารสนเทศและการสื่อสาร (ร้อยละ 51.36) กระทรวงคมนาคม (ร้อยละ 59.65) และกระทรวงทรัพยากรธรรมชาติและสิ่งแวดล้อม (ร้อยละ 66.90)

- ส่วนราชการระดับกระทรวงส่วนใหญ่มีการศึกษาในระดับปริญญาตรีขึ้นไปเพิ่มขึ้นในสัดส่วนที่เพิ่มขึ้นจากปีงบประมาณ 2552

4. ประเภทตำแหน่งและระดับ

- ร้อยละ 66.50 ของข้าราชการพลเรือนสามัญดำรงตำแหน่งในตำแหน่งประเภทวิชาการ รองลงมาดำรงตำแหน่งประเภททั่วไป ร้อยละ 31.55 สำหรับที่เหลือดำรงตำแหน่งประเภทอำนวยการและบริหาร ร้อยละ 1.65 และร้อยละ 0.31 ตามลำดับ

- เมื่อพิจารณาผู้ดำรงตำแหน่งในประเภทและระดับตำแหน่งต่าง ๆ ปรากฏว่าข้าราชการพลเรือนสามัญเกือบ 1 ใน 3 ดำรงตำแหน่งในประเภทวิชาการ ระดับชำนาญการ (ร้อยละ 46.69) และตำแหน่งประเภททั่วไป ระดับชำนาญงาน (ร้อยละ 24.73) สำหรับผู้ดำรงตำแหน่งประเภทบริหาร ระดับสูง และระดับต้น มีร้อยละ 0.16 และร้อยละ 0.15 ในขณะที่ผู้ดำรงตำแหน่งประเภทอำนวยการ ระดับสูง และระดับต้น มีร้อยละ 0.67 และร้อยละ 0.98 ตามลำดับ

- หากพิจารณาเป็นรายกระทรวงปรากฏว่า กระทรวงส่วนใหญ่ มีผู้ดำรงตำแหน่งประเภทวิชาการ ระดับชำนาญการ มากกว่าผู้ดำรงตำแหน่งประเภททั่วไป ระดับชำนาญงาน มีเพียง 4 กระทรวงที่มีผู้ดำรงตำแหน่งประเภททั่วไป ระดับชำนาญงานมากกว่าผู้ดำรงตำแหน่งประเภทวิชาการ ระดับชำนาญการ คือ กระทรวงคมนาคม กระทรวงทรัพยากรธรรมชาติและสิ่งแวดล้อม กระทรวงเทคโนโลยีสารสนเทศและการสื่อสาร และยุติธรรม (ร้อยละ 56.09 ร้อยละ 42.21 ร้อยละ 37.90 และร้อยละ 33.44)

5. อายุ

- อายุเฉลี่ยของข้าราชการพลเรือนสามัญในปี 2553 คือ 42.44 เพิ่มขึ้นจากปี 2552 ที่มีอายุเฉลี่ย 41.95 ปี โดยอายุเฉลี่ยของข้าราชการชาย มากกว่าหญิง คือ ชาย 44.41 ปี และหญิง 41.28 ปี เพิ่มขึ้นจากปี 2552 คือ ชาย 44.01 ปี และหญิง 40.72 ปี

- ในปีงบประมาณ 2553 ข้าราชการพลเรือนสามัญที่มีอายุ มากกว่า 50 ปี ประมาณ 76,952 คน (ร้อยละ 21.23 ของจำนวนข้าราชการพลเรือนสามัญทั้งหมด) ดังนั้นในช่วงระยะเวลา 10 ปีข้างหน้า ข้าราชการกลุ่มนี้จะทยอยกันออกจากระบบราชการตามวาระเกษียณอายุปกติ

- ส่วนราชการระดับกระทรวงที่ข้าราชการในสังกัด มีอายุเฉลี่ย น้อยที่สุด ได้แก่ กระทรวงสาธารณสุข คือ 40.30 ปี รองลงมาเป็น กระทรวงวิทยาศาสตร์และเทคโนโลยี คือ 41.89 ปี ในขณะที่ข้าราชการในอีก 3 กระทรวง มีอายุเฉลี่ยของข้าราชการมากกว่าส่วนราชการอื่น ๆ ได้แก่ กระทรวงเกษตรและสหกรณ์ กระทรวงอุตสาหกรรม และกระทรวงศึกษาธิการ คือ 45.92 45.91 ปี และ 45.70 ปี ตามลำดับ

- มีอายุเฉลี่ย 47 ปี ได้แก่ สำนักงานพัฒนาการกีฬาและนันทนาการ กรมส่งเสริมการเกษตร กรมการข้าว กรมสนับสนุนบริการสุขภาพ สำนักงานคณะกรรมการอ้อยและน้ำตาลทราย ส่วนราชการที่ข้าราชการในสังกัดมีอายุเฉลี่ย □□ ปี ได้แก่ กรมพัฒนาสังคมและสวัสดิการ กรมโรงงานอุตสาหกรรม สำนักงานปลัดกระทรวงอุตสาหกรรม สำนักงานคณะกรรมการ

การศึกษาขั้นพื้นฐาน กรมอุทยานแห่งชาติ สัตว์ป่า และพันธุ์พืช กรมส่งเสริมอุตสาหกรรม กรมชลประทาน สำนักงาน การปฏิรูปที่ดินเพื่อเกษตรกรรม กรมศุลกากร สำนักงานปลัดกระทรวงศึกษาธิการ สำนักงานปลัดกระทรวงมหาดไทย กรมสรรพสามิต และสำนักงบประมาณ โดยส่วนราชการจะต้องมีแผนการบริหารจัดการและเตรียมกำลังคนทดแทนบุคลากรที่จะออกจากระบบราชการไปในระยะเวลาดังกล่าว และพัฒนาคนรุ่นใหม่เข้าสู่ระบบเพื่อให้การปฏิบัติราชการเป็นไปอย่างต่อเนื่องและมีประสิทธิภาพ

● ส่วนราชการระดับกรมที่มีอายุเฉลี่ยต่ำกว่า 35 ปี ได้แก่ สำนักงานคณะกรรมการนโยบายรัฐวิสาหกิจ มีอายุเฉลี่ยของข้าราชการน้อยที่สุดคือ 34.78 ปี ส่วนราชการที่มีอายุเฉลี่ย ย้อนลงมาเป็น สถาบันนิติวิทยาศาสตร์ มีอายุเฉลี่ย 35.28 ปี

6. สายงาน

● ข้าราชการพลเรือนสามัญส่วนใหญ่ปฏิบัติงานในกลุ่มตำแหน่งสายงานแพทย์ พยาบาล และสาธารณสุขมากถึงร้อยละ 44.73 ของจำนวนข้าราชการพลเรือนสามัญทั้งหมด (160,930 คน) โดยเป็นพยาบาลมากที่สุดถึง 84,933 คน หรือร้อยละ 23.61 ของจำนวนข้าราชการพลเรือนสามัญทั้งหมด (พยาบาลวิชาชีพ 80,433 คน พยาบาลเทคนิค 4,478 คน และนักวิชาการพยาบาล 22 คน) รองลงมาเป็นตำแหน่งในกลุ่มสายงานบริหารและธุรการ งานสถิติ งานนิติการ งานการทูตและต่างประเทศ ร้อยละ 22.09 (79,489 คน) รองลงมาอีกเป็นกลุ่มสายงานคลัง การเศรษฐกิจ การพาณิชย์และอุตสาหกรรม ร้อยละ 11.84 (42,616 คน)

● ในขณะที่ข้าราชการน้อยที่สุดคือ ข้าราชการในกลุ่มสายงานวิทยาศาสตร์ มีเพียง 2,612 คน หรือร้อยละ 0.73 รองลงมาเป็นกลุ่มสายงานคมนาคม ขนส่งและติดต่อสื่อสาร ร้อยละ 1.68 ของจำนวนข้าราชการพลเรือนสามัญเท่านั้น

7. ราชการบริหารส่วนกลางและส่วนภูมิภาค

- ส่วนใหญ่หรือร้อยละ 60.20 ปฏิบัติงานในสังกัดราชการบริหารส่วนภูมิภาค โดยเพิ่มขึ้นจากร้อยละ 59.89 ในปีงบประมาณ 2552 ส่วนอีกร้อยละ 39.80 ปฏิบัติงานในสังกัดราชการบริหารส่วนกลาง โดยลดลงจากร้อยละ 41.09 ในปีงบประมาณ 2552

- ข้าราชการพลเรือนสามัญใน 3 กระทรวง สังกัดราชการบริหารส่วนกลาง ได้แก่ กระทรวงการต่างประเทศ กระทรวงวิทยาศาสตร์และเทคโนโลยี และกระทรวงศึกษาธิการ

- ส่วนราชการที่มีการกระจายอัตรากำลังไปสังกัดราชการบริหารส่วนภูมิภาคมากที่สุดคือ กระทรวงสาธารณสุข (ร้อยละ 88.28 ของจำนวนข้าราชการในกระทรวงนี้ทั้งหมด) รองลงมาเป็นกระทรวงมหาดไทย (ร้อยละ 79.67) รองลงมาอีกเป็นกระทรวงวัฒนธรรม กระทรวงแรงงาน และกระทรวงเกษตรและสหกรณ์ ในสัดส่วนที่ใกล้เคียงกันคือ ร้อยละ 48.29 ร้อยละ 45.51 และ ร้อยละ 45.49 ตามลำดับ

8. พื้นที่ปฏิบัติงาน

- เมื่อพิจารณาจำนวนข้าราชการพลเรือนสามัญที่ปฏิบัติงานกระจายในพื้นที่ต่างๆ ทั่วประเทศ พบว่า ส่วนใหญ่ คือ ร้อยละ 20.97 (76,011 คน) ของจำนวนข้าราชการพลเรือนสามัญทั้งหมดปฏิบัติงานในกรุงเทพมหานคร รองลงมาเป็นจังหวัดนนทบุรี 12,750 คน (ร้อยละ 3.52) เนื่องจากเป็นจังหวัดที่เป็นพื้นที่ตั้งของส่วนราชการใหญ่ๆ หลายแห่ง โดยกว่าครึ่งเป็นข้าราชการในสังกัดกระทรวงสาธารณสุข ทั้งนี้ข้าราชการที่ปฏิบัติงานในพื้นที่กรุงเทพมหานครและนนทบุรี มีการศึกษาในระดับปริญญาตรีขึ้นไป ร้อยละ 77.44 และร้อยละ 78.23 ตามลำดับ

- จังหวัดที่มีข้าราชการพลเรือนสามัญปฏิบัติงานในพื้นที่น้อยที่สุด คือ จังหวัดระนอง ซึ่งเป็นจังหวัดที่มีประชากรน้อยที่สุดของประเทศ

มีเพียง 1,524 คน หรือร้อยละ 0.42 รองลงมาเป็นจังหวัดสมุทรสงคราม และ จังหวัดหนองบัวลำภู ในจำนวนที่ใกล้เคียงกัน

- ข้าราชการในสังกัดกระทรวงการต่างประเทศมีพื้นที่ปฏิบัติงานในต่างประเทศและกรุงเทพมหานคร ส่วนกระทรวงวิทยาศาสตร์ มีข้าราชการปฏิบัติงานเฉพาะในเขตกรุงเทพมหานครกระทรวงพลังงาน และ กระทรวงศึกษาธิการมีการกระจายในบางพื้นที่จังหวัด ส่วนกระทรวงอื่นๆ มีข้าราชการปฏิบัติงานกระจายไปในพื้นที่จังหวัดต่างๆ ทุกจังหวัด

- ข้าราชการพลเรือนสามัญที่ปฏิบัติงานในต่างประเทศมีจำนวน 865 คน และเป็นชายมากกว่าหญิง คือ ชายร้อยละ 51.91 และหญิงร้อยละ 48.09 โดยข้าราชการที่ปฏิบัติงานในต่างประเทศส่วนใหญ่หรือกว่าครึ่ง (ร้อยละ 55.49) มีการศึกษาในระดับปริญญาโทในสัดส่วนที่สูงกว่าระดับการศึกษาอื่นๆ

9. การบรรจุ

- ในช่วงปีงบประมาณ 2552 (1 ตุลาคม 2551 – 30 กันยายน 2552) มีการบรรจุบุคคลเป็นข้าราชการพลเรือนสามัญ รวม 6,109 คน คิดเป็น อัตราการบรรจุร้อยละ 1.68 ของจำนวนข้าราชการพลเรือนสามัญทั้งหมด โดย ส่วนใหญ่คือ ร้อยละ 64.56 เป็นการบรรจุในระดับปริญญาตรีขึ้นไป ส่วนอีกร้อย ละ 35.44 เป็นการบรรจุในระดับต่ำกว่าปริญญาตรี

- เมื่อจำแนกจำนวนการบรรจุข้าราชการทั้งหมดใน ปีงบประมาณ 2552 เป็นระดับการศึกษาต่างๆ พบว่า เป็นการบรรจุในระดับ ปริญญาตรีมากที่สุด คือ ร้อยละ 46.54 (2,843 คน) รองลงมาเป็นระดับต่ำกว่า ปริญญาตรี ร้อยละ 35.44 รองลงมาอีกเป็นระดับปริญญาโท ร้อยละ 17.65 และ น้อยที่สุดคือระดับปริญญาเอกเพียงร้อยละ 0.38 (23 คน) เท่านั้น

- สำหรับส่วนราชการที่บรรจุข้าราชการในระดับสูงกว่าปริญญา ตรีทั้งหมด คือ กระทรวงการต่างประเทศ

- ส่วนราชการที่มีการบรรจุข้าราชการใหม่มากที่สุด ใน ปีงบประมาณ 2552 คือ กระทรวงมหาดไทย ร้อยละ 18.61 (1,137 คน)

รองลงมาเป็นกระทรวงเกษตรและสหกรณ์ (ร้อยละ 17.04) และ กระทรวงการคลัง (ร้อยละ 13.49)

- ส่วนกระทรวงที่มีการบรรจุข้าราชการใหม่้อยาก คือ กระทรวงการท่องเที่ยวและกีฬา คือ 12 คน (ร้อยละ 0.20) รองลงมาเป็น กระทรวงการต่างประเทศ ร้อยละ 0.36 รองลงมาอีกเป็นกระทรวงวัฒนธรรม ร้อยละ 0.47

- หากพิจารณาจำนวนการบรรจุข้าราชการใหม่เทียบกับ อัตรากำลังทั้งหมดในแต่ละส่วนราชการ พบว่า กระทรวงศึกษาธิการ มีอัตราการบรรจุข้าราชการใหม่สูงกว่าส่วนราชการอื่นๆ คือ ร้อยละ 7.86 รองลงมาคือ กระทรวงวิทยาศาสตร์และเทคโนโลยี (ร้อยละ 4.96) รองลงมาอีกคือ กระทรวงยุติธรรม (ร้อยละ 4.25)

10. การสูญเสีย

- ในช่วงปีงบประมาณ 2552 มีการสูญเสียข้าราชการพลเรือนสามัญออกไปจากระบบราชการ รวมทั้งสิ้น 4,959 คน หรือร้อยละ 1.37 ของจำนวนข้าราชการพลเรือนสามัญทั้งหมด โดยกว่าครึ่งหนึ่งเป็นการสูญเสียในกรณีการเกษียณอายุมากที่สุดคือ ร้อยละ 66.83 (จำนวน 3,314 คน) รองลงมาเป็นกรณีการลาออก ร้อยละ 23.69 (1,175 คน) การตาย ร้อยละ 7.54 (374 คน) และน้อยที่สุดเป็นการออกด้วยเหตุผิดวินัย ร้อยละ 1.94 (96 คน)

- กระทรวงที่มีการสูญเสียข้าราชการจำนวนมากที่สุดในช่วงปีงบประมาณ 2552 คือ กระทรวงสาธารณสุขซึ่งเป็นส่วนราชการที่มีอัตรากำลังมากที่สุด จำนวน 1,433 คน (ร้อยละ 28.90) รองลงมาเป็นกระทรวงมหาดไทย (ร้อยละ 14.96) รองลงมาอีกเป็นกระทรวงเกษตรและสหกรณ์ (ร้อยละ 11.62) และกระทรวงการคลัง (ร้อยละ 9.20) ตามลำดับ

- หากพิจารณาจำนวนการสูญเสียข้าราชการเทียบกับ อัตรากำลังทั้งหมดในแต่ละส่วนราชการ พบว่า กระทรวงการท่องเที่ยวและกีฬา มีอัตราการสูญเสียข้าราชการมากที่สุด คือ ร้อยละ 5.35 รองลงมาเป็นกระทรวงพลังงาน (ร้อยละ 4.43)

- หากพิจารณาเฉพาะการสูญเสียข้าราชการในกรณี การเกษียณอายุซึ่งเป็นประเภทของการสูญเสียที่มีจำนวนมากที่สุดในปี 2552 นั้น พบว่า กระทรวงสาธารณสุขมีจำนวนข้าราชการเกษียณอายุมากที่สุด คือ 946 คน (ร้อยละ 28.55 ของจำนวนข้าราชการพลเรือนสามัญที่เกษียณอายุทั้งหมด) รองลงมาในจำนวนที่แตกต่างกันมากเป็นกระทรวงมหาดไทย 490 คน (ร้อยละ 14.79) และกระทรวงเกษตรและสหกรณ์ 405 คน (ร้อยละ 12.22) แต่หากพิจารณาจำนวนการเกษียณอายุของข้าราชการเทียบกับอัตรากำลังทั้งหมดในแต่ละส่วนราชการ พบว่า ในภาพรวมมีอัตราการเกษียณอายุ ร้อยละ 0.91 โดยกระทรวงการท่องเที่ยวและกีฬามีอัตราการเกษียณอายุสูงกว่าส่วนราชการอื่น ๆ คือ ร้อยละ 3.77 รองลงมาเป็นกระทรวงวิทยาศาสตร์และเทคโนโลยี ร้อยละ 2.01 และส่วนราชการไม่สังกัดสำนักนายกรัฐมนตรีกระทรวงหรือทบวง ร้อยละ 1.95

- การสูญเสียข้าราชการกรณีการลาออกในปีงบประมาณ 2552 ซึ่งมีจำนวน 1,175 คน นั้น ส่วนใหญ่คือ ร้อยละ 37.70 เป็นการลาออกของข้าราชการในสังกัดกระทรวงสาธารณสุข รองลงมาเป็นกระทรวงการคลัง กระทรวงมหาดไทย และกระทรวงเกษตรและสหกรณ์คือ ร้อยละ 12.34 ร้อยละ 11.49 และร้อยละ 9.45 ตามลำดับ แต่เมื่อพิจารณาจำนวนข้าราชการที่ลาออกเทียบกับอัตรากำลังทั้งหมดในแต่ละส่วนราชการ พบว่า ในภาพรวมมีอัตราการเกษียณอายุ ร้อยละ 0.32 โดยกระทรวงพลังงานมีอัตราการลาออกสูงกว่าส่วนราชการอื่น ๆ คือ ร้อยละ 1.69 รองลงมาเป็นกระทรวงการท่องเที่ยวและกีฬา และกระทรวงวิทยาศาสตร์และเทคโนโลยี คือ ร้อยละ 1.42 และ ร้อยละ 0.94 ตามลำดับ

- ในปีงบประมาณ 2552 มีจำนวนข้าราชการพลเรือนสามัญที่ต้องออกจากราชการเนื่องจากเหตุผิดวินัย รวม 96 คน โดยส่วนใหญ่ หรือ ร้อยละ 27.08 (26 คน) เป็นข้าราชการสังกัดกระทรวงมหาดไทย

- สำหรับการสูญเสียข้าราชการเนื่องจากการตาย มีจำนวน 374 คน ส่วนใหญ่คือ ร้อยละ 24.33 (91 คน) เป็นข้าราชการสังกัดกระทรวงมหาดไทย รองลงมาเป็นกระทรวงเกษตรและสหกรณ์ และกระทรวงคมนาคม คือ ร้อยละ 14.44 และร้อยละ 13.37 ตามลำดับ

11. ตำแหน่งระดับสูง

- ข้าราชการตำแหน่งระดับสูง ได้แก่ ข้าราชการผู้ดำรงตำแหน่งประเภทบริหาร ตำแหน่งประเภทอำนวยการ ระดับสูง และตำแหน่งประเภทวิชาการ ระดับทรงคุณวุฒิ และระดับเชี่ยวชาญ ในปี 2553 มีจำนวน 6,541 คน หรือร้อยละ 1.82 ของจำนวนข้าราชการพลเรือนสามัญทั้งหมด (ไม่รวมสำนักราชเลขาธิการ และสำนักพระราชวัง) โดยเป็นชาย ร้อยละ 70.30 และหญิง ร้อยละ 29.70 ทั้งนี้ผู้ดำรงตำแหน่งประเภทบริหาร เป็นหญิง ร้อยละ 17.26 โดยในระดับสูง เป็นหญิง ร้อยละ 17.78 และระดับต้น เป็นหญิง ร้อยละ 16.73 ผู้ดำรงตำแหน่งประเภทอำนวยการ ระดับสูง เป็นหญิง ร้อยละ 25.92 ผู้ดำรงตำแหน่งประเภทวิชาการ ระดับทรงคุณวุฒิ และระดับเชี่ยวชาญ เป็นหญิง ร้อยละ 36.87 โดยในระดับทรงคุณวุฒิ เป็นหญิงร้อยละ 36.41 และในระดับเชี่ยวชาญ เป็นหญิง ร้อยละ 36.90

- จำนวนนักบริหารผู้ดำรงตำแหน่งหัวหน้าและรองหัวหน้าส่วนราชการระดับกระทรวง กรม ในปีงบประมาณ 2553 มีจำนวน 536 คน หรือร้อยละ 0.15 ของจำนวนข้าราชการพลเรือนสามัญทั้งหมด (ไม่รวมสำนักราชเลขาธิการ และสำนักพระราชวัง) จำแนกเป็นนักบริหาร ระดับต้น ร้อยละ 52.99 (284 คน) และนักบริหารระดับสูง ร้อยละ 47.01 (252)

- ในจำนวนนักบริหารทั้งหมดในปี 2553 เป็นนักบริหารหญิงในสัดส่วนเกือบ 1 ใน 5 หรือร้อยละ 24.44 (131 คน) จำแนกเป็นนักบริหาร ระดับต้น เป็นหญิง ร้อยละ 26.41 และนักบริหารระดับสูง เป็นหญิง ร้อยละ 22.22 และเมื่อเปรียบเทียบข้อมูลย้อนหลังไปตั้งแต่ปี 2536 จนถึงปี 2551 นักบริหารหญิงมีแนวโน้มเพิ่มขึ้น โดยในปี 2536 นักบริหารหญิงมีสัดส่วน ร้อยละ 10.55 เพิ่มขึ้นเป็นร้อยละ 14.00 ในปี 2540 ร้อยละ 20.16 ในปี 2547 ร้อยละ 21.85 ในปี 2548 และเพิ่มขึ้นเป็นร้อยละ 23.14 ในปี 2549 ในปี 2550 ลดลงเล็กน้อยเหลือ 22.18 โดยปี 2551 ก็ลดลงอีกเหลือร้อยละ 21.28 แต่ในปี 2552 เพิ่มขึ้นเป็น ร้อยละ 24.18 และในปี 2553 ก็เพิ่มขึ้นเป็นร้อยละ 24.44 และแม้จำนวนนักบริหารหญิงจะน้อยมากเมื่อเทียบกับนักบริหารชายในทุกๆระดับ แต่ก็มีแนวโน้มเพิ่มขึ้นในทุกๆระดับ

**ข้าราชการพลเรือนสามัญ
ในภาพรวม**

ข้าราชการพลเรือนสามัญ ปีงบประมาณ 2553

จำแนกตามส่วนราชการ

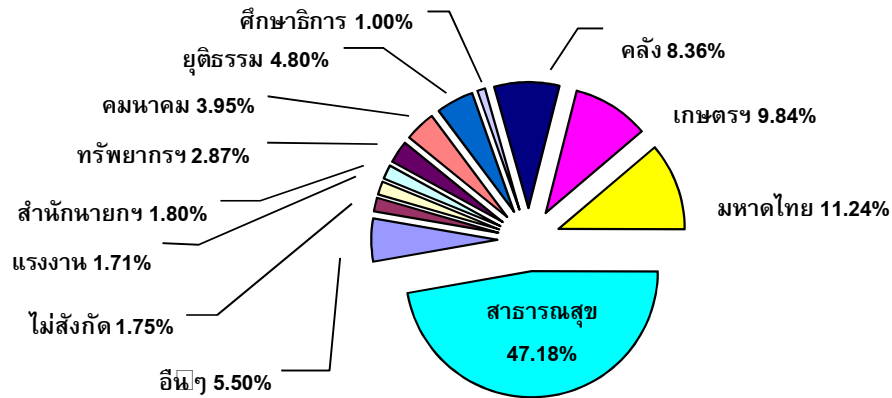

ส่วนราชการ	ตำแหน่ง		คน	
	จำนวน	%	จำนวน	%
สำนักนายกรัฐมนตรี	7,232	1.89	6,528	1.80
กระทรวงการคลัง	31,983	8.36	30,296	8.36
กระทรวงการต่างประเทศ	1,758	0.46	1,562	0.43
กระทรวงการท่องเที่ยวและกีฬา	732	0.19	636	0.18
กระทรวงการพัฒนาสังคมและความมั่นคงของมนุษย์	3,675	0.96	3,381	0.93
กระทรวงเกษตรและสหกรณ์	38,208	9.99	35,670	9.84
กระทรวงคมนาคม	15,586	4.07	14,333	3.95
กระทรวงทรัพยากรธรรมชาติและสิ่งแวดล้อม	11,672	3.05	10,403	2.87
กระทรวงเทคโนโลยีสารสนเทศและการสื่อสาร	2,107	0.55	1,947	0.54
กระทรวงพลังงาน	1,408	0.37	1,241	0.34
กระทรวงพาณิชย์	3,809	1.00	3,526	0.97
กระทรวงมหาดไทย	43,380	11.34	40,762	11.24
กระทรวงยุติธรรม	18,470	4.83	17,396	4.80
กระทรวงแรงงาน	6,666	1.74	6,183	1.71
กระทรวงวัฒนธรรม	3,783	0.99	3,500	0.97
กระทรวงวิทยาศาสตร์และเทคโนโลยี	825	0.22	746	0.21
กระทรวงศึกษาธิการ	3,988	1.04	3,624	1.00
กระทรวงสาธารณสุข	176,612	46.16	171,070	47.18
กระทรวงอุตสาหกรรม	3,708	0.97	3,399	0.94
ส่วนราชการไม่สังกัดสำนักนายกรัฐมนตรีกระทรวงหรือทบวง	6,983	1.83	6,350	1.75
รวม	382,585	100.00	362,553	100.00

ชายหญิงในราชการพลเรือนสามัญ ปีงบประมาณ 2553

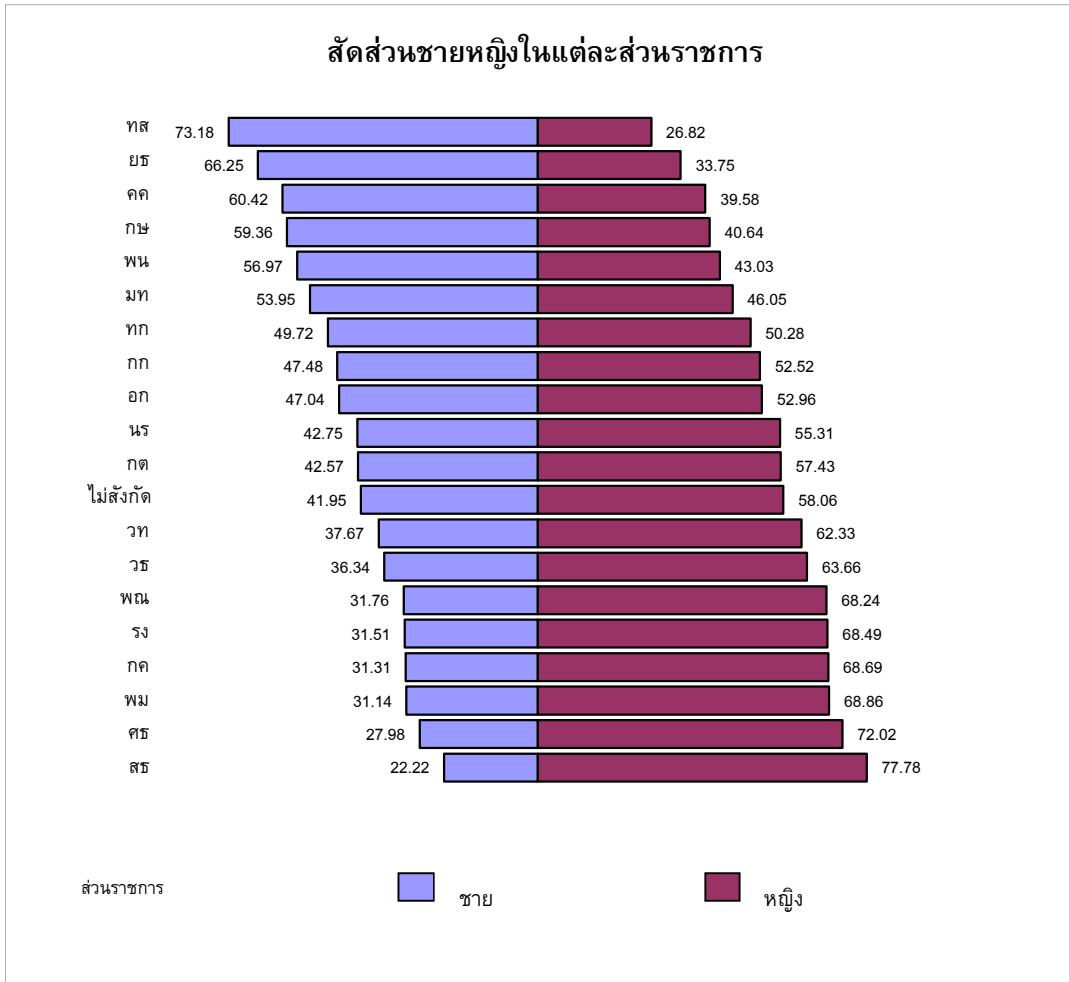
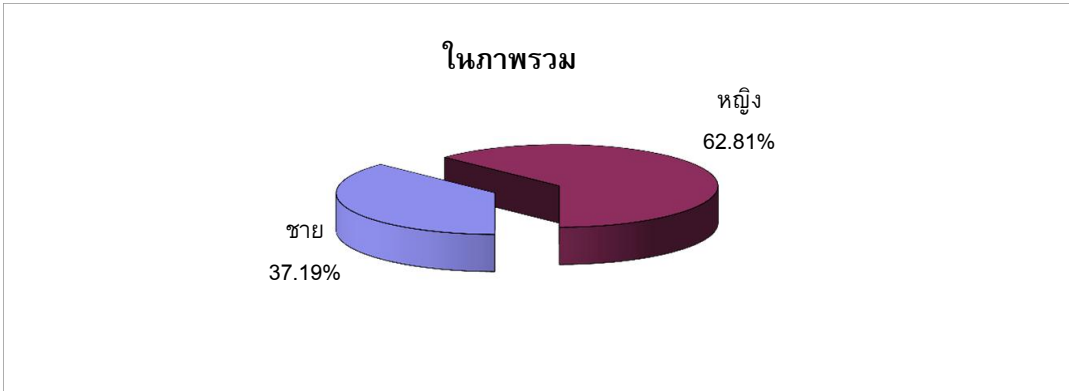

**ข้าราชการพลเรือนสามัญชายหญิง จำแนกตามส่วนราชการ
ปีงบประมาณ 2553**

ส่วนราชการ	2553				2552	
	รวม	ชาย	หญิง	% หญิง	% หญิง	
1	นร	6,528	2,791	3,737	57.25	57.06
2	กค	30,296	9,486	20,810	68.69	67.98
3	กต	1,562	665	897	57.43	57.30
4	กก	636	302	334	52.52	51.70
5	พม	3,381	1,053	2,328	68.86	66.73
6	กษ	35,670	21,172	14,498	40.64	40.03
7	คค	14,333	8,660	5,673	39.58	39.26
8	ทส	10,403	7,613	2,790	26.82	26.34
9	ทก	1,947	968	979	50.28	50.43
10	พน	1,241	707	534	43.03	42.92
11	พณ	3,526	1,120	2,406	68.24	67.66
12	มท	40,762	21,990	18,772	46.05	45.77
13	ยธ	17,396	11,525	5,871	33.75	33.39
14	รง	6,183	1,948	4,235	68.49	68.40
15	วธ	3,500	1,272	2,228	63.66	63.22
16	วท	746	281	465	62.33	62.43
17	ศธ	3,624	1,014	2,610	72.02	72.05
18	สธ	171,070	38,014	133,056	77.78	77.77
19	อก	3,399	1,599	1,800	52.96	52.74
20	ไม่สังกัด	6,350	2,663	3,687	58.06	57.31
รวมทั้งหมด		362,553	134,843	227,710	62.81	62.50

(หน่วย : คน)

การศึกษาของข้าราชการพลเรือนสามัญ ปีงบประมาณ 2553

ระดับการศึกษาในภาพรวม

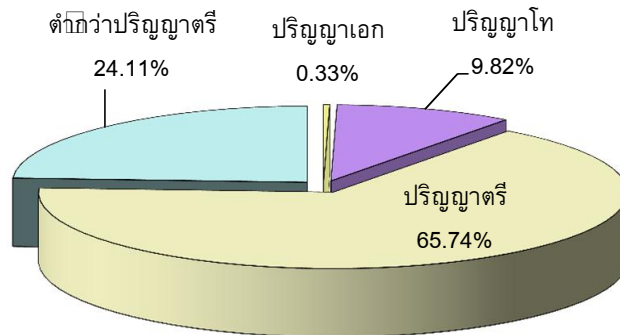

สัดส่วนของระดับการศึกษาในภาพรวม จำแนกตามส่วนราชการ (ร้อยละ)

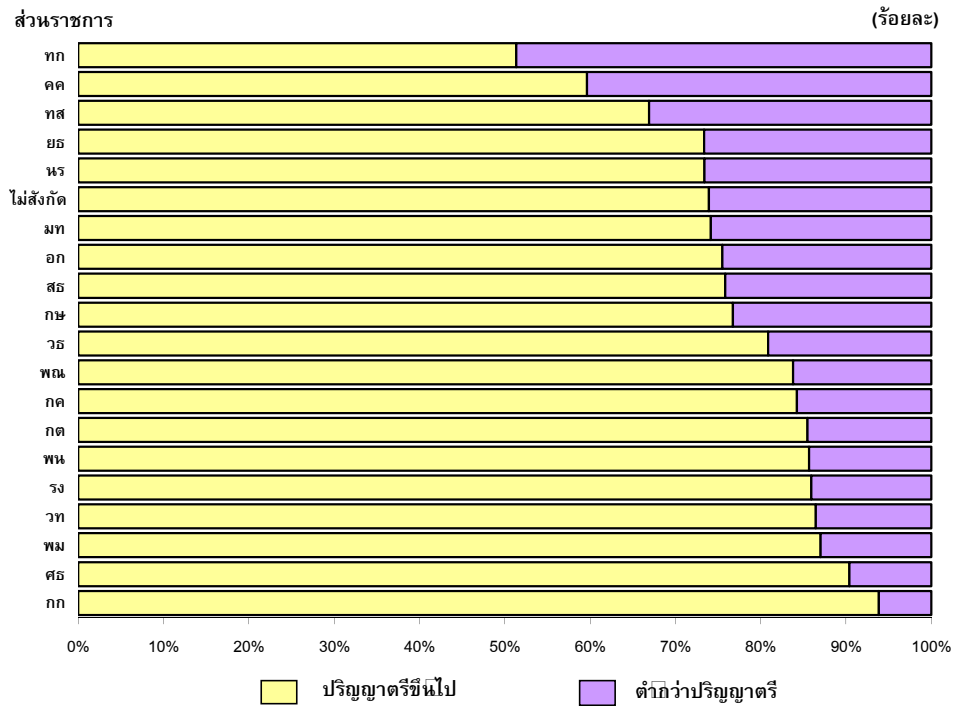

**การศึกษาของข้าราชการพลเรือนสามัญ จำแนกตามส่วนราชการ
ปีงบประมาณ 2553**

ส่วนราชการ	2553							2552
	รวม	ป.เอก	ป.โท	ป.ตรี	รวม ป.ตรี ขึ้นไป	ต่ำกว่า ป.ตรี	% ป.ตรี ขึ้นไป	% ป.ตรี ขึ้นไป
1 นร	6,528	69	1,855	2,869	4,793	1,735	73.42	72.62
2 กค	30,296	65	6,070	19,386	25,521	4,775	84.24	84.27
3 กต	1,562	97	730	508	1,335	227	85.47	86.27
4 กก	636	4	283	310	597	39	93.87	95.37
5 พม	3,381	4	689	2,249	2,942	439	87.02	85.14
6 กษ	35,670	189	5,341	21,840	27,370	8,300	76.73	78.56
7 คค	14,333	55	1,304	7,190	8,549	5,784	59.65	55.12
8 ทส	10,403	105	1,954	4,901	6,960	3,443	66.90	78.67
9 ทก	1,947	7	299	694	1,000	947	51.36	56.40
10 พน	1,241	27	353	683	1,063	178	85.66	83.25
11 พณ	3,526	22	1,094	1,838	2,954	572	83.78	80.76
12 มท	40,762	28	6,214	23,984	30,226	10,536	74.15	73.72
13 ยธ	17,396	24	2,536	10,200	12,760	4,636	73.35	72.91
14 รง	6,183	8	726	4,580	5,314	869	85.95	86.20
15 วธ	3,500	15	718	2,098	2,831	669	80.89	81.04
16 วท	746	32	200	413	645	101	86.46	85.22
17 ศธ	3,624	81	1,252	1,943	3,276	348	90.40	93.51
18 สธ	171,070	319	2,534	126,883	129,736	41,334	75.84	75.75
19 อก	3,399	20	535	2,012	2,567	832	75.52	77.63
20 ไม่สังกัด	6,350	33	907	3,754	4,694	1,656	73.92	71.08
รวม	362,553	1,204	35,594	238,335	275,133	87,420		
ร้อยละ	100.00	0.33	9.82	65.74	75.89	24.11	75.89	76.10

หน่วย : คน

**การศึกษาของข้าราชการพลเรือนสามัญจำแนกตามเพศ
ปีงบประมาณ 2553**

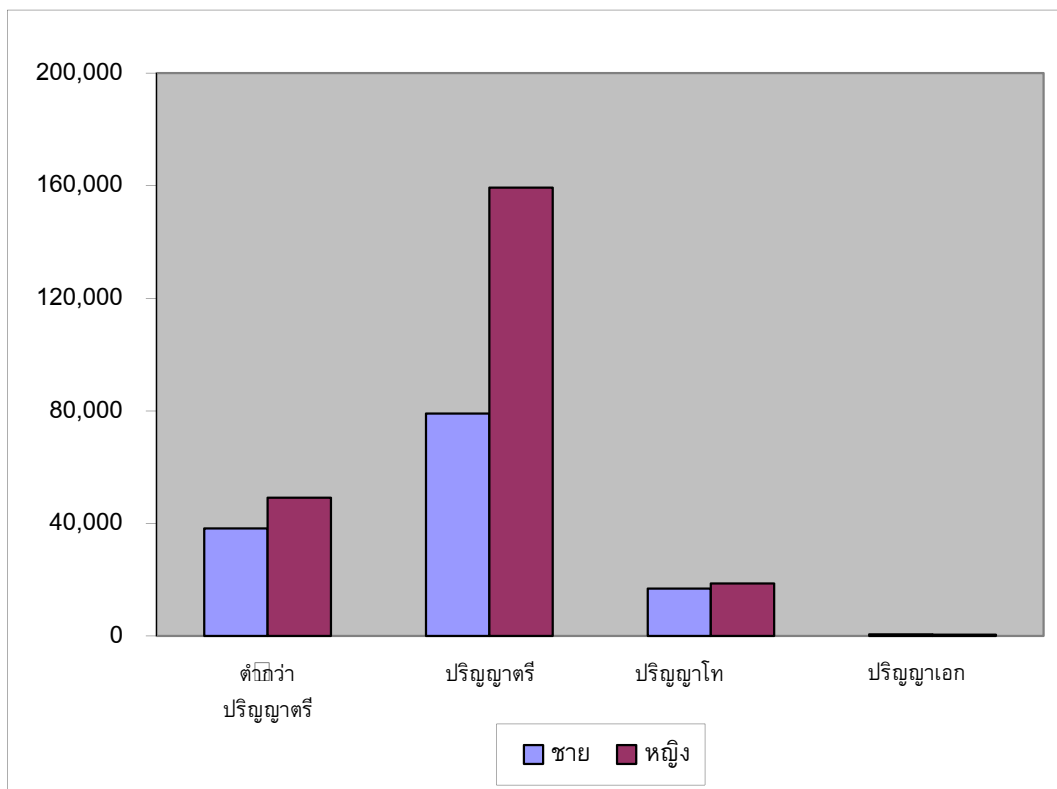

ระดับการศึกษา	2553				2552
	รวม	ชาย	หญิง	% หญิง	% หญิง
ต่ำกว่าปริญญาตรี	87,420	38,247	49,173	56.25	56.74
ปริญญาตรี	238,335	79,066	159,269	66.83	66.45
ปริญญาโท	35,594	16,882	18,712	52.57	51.28
ปริญญาเอก	1,204	648	556	46.18	46.05
รวม	362,553	134,843	227,710	62.81	62.50

(หน่วย : คน)

ข้าราชการพลเรือนสามัญ จำแนกตามประเภทตำแหน่ง
ปีงบประมาณ 2553

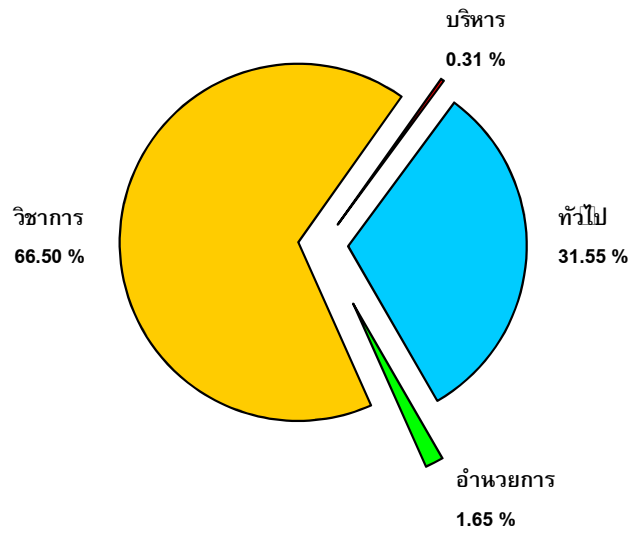

ประเภทตำแหน่ง	จำนวน	ร้อยละ
บริหาร	1,108	0.31
อำนวยการ	5,984	1.65
วิชาการ	241,089	66.50
ทั่วไป	114,372	31.55
รวม	362,553	100.00

(หน่วย : คน)

**ประเภทตำแหน่งและระดับตำแหน่งของข้าราชการพลเรือนสามัญ
ปีงบประมาณ 2553**

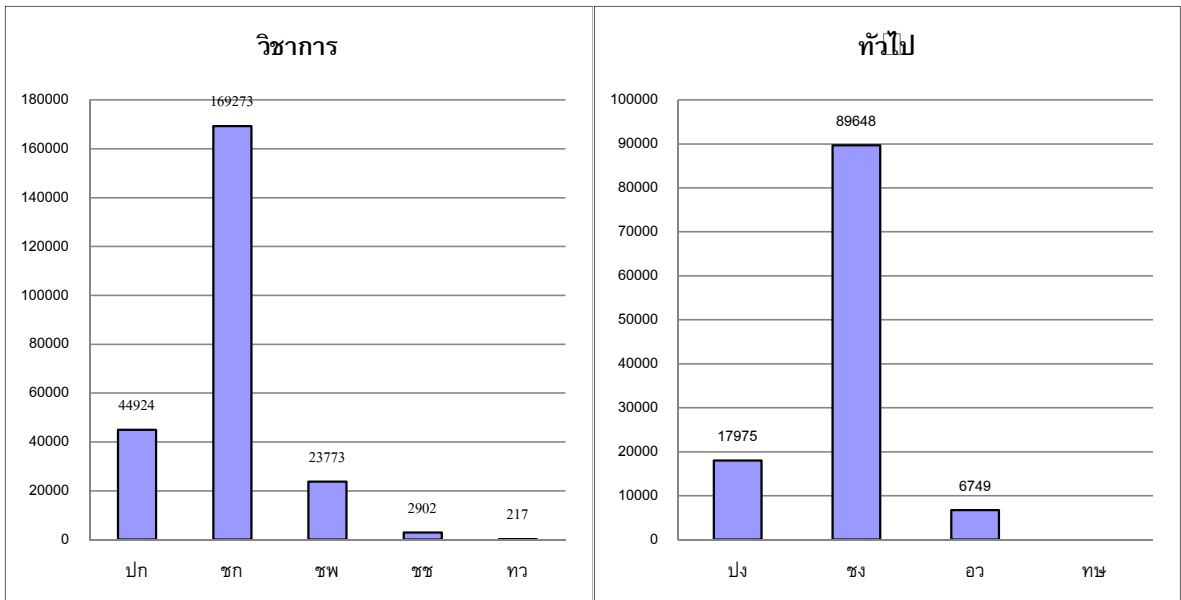
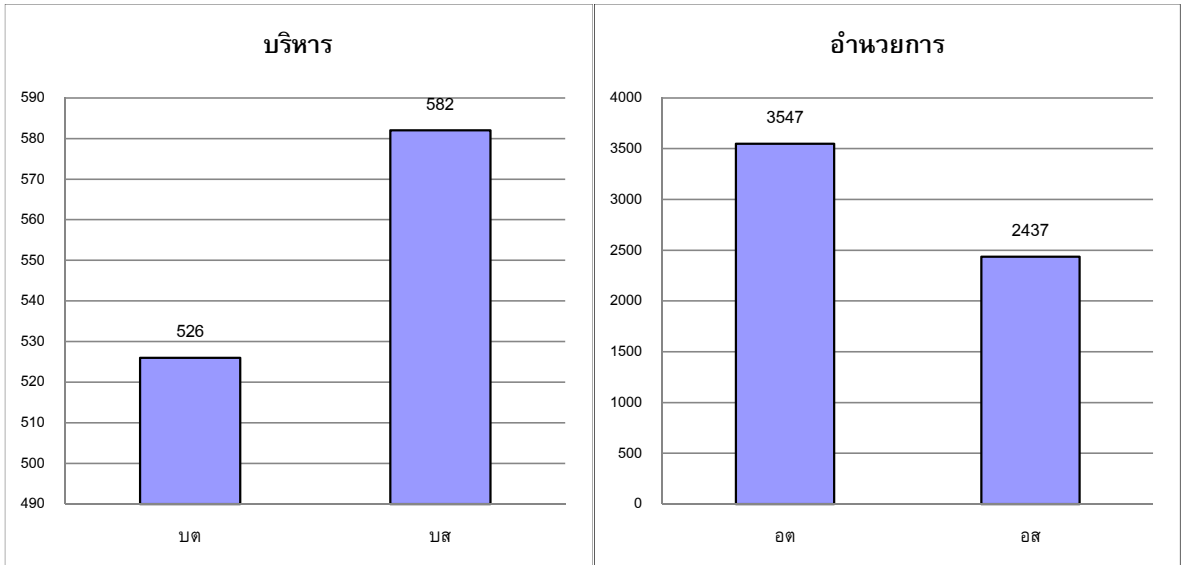

จำนวนข้าราชการพลเรือนสามัญ จำแนกตามประเภทตำแหน่งและระดับตำแหน่ง ปีงบประมาณ 2553

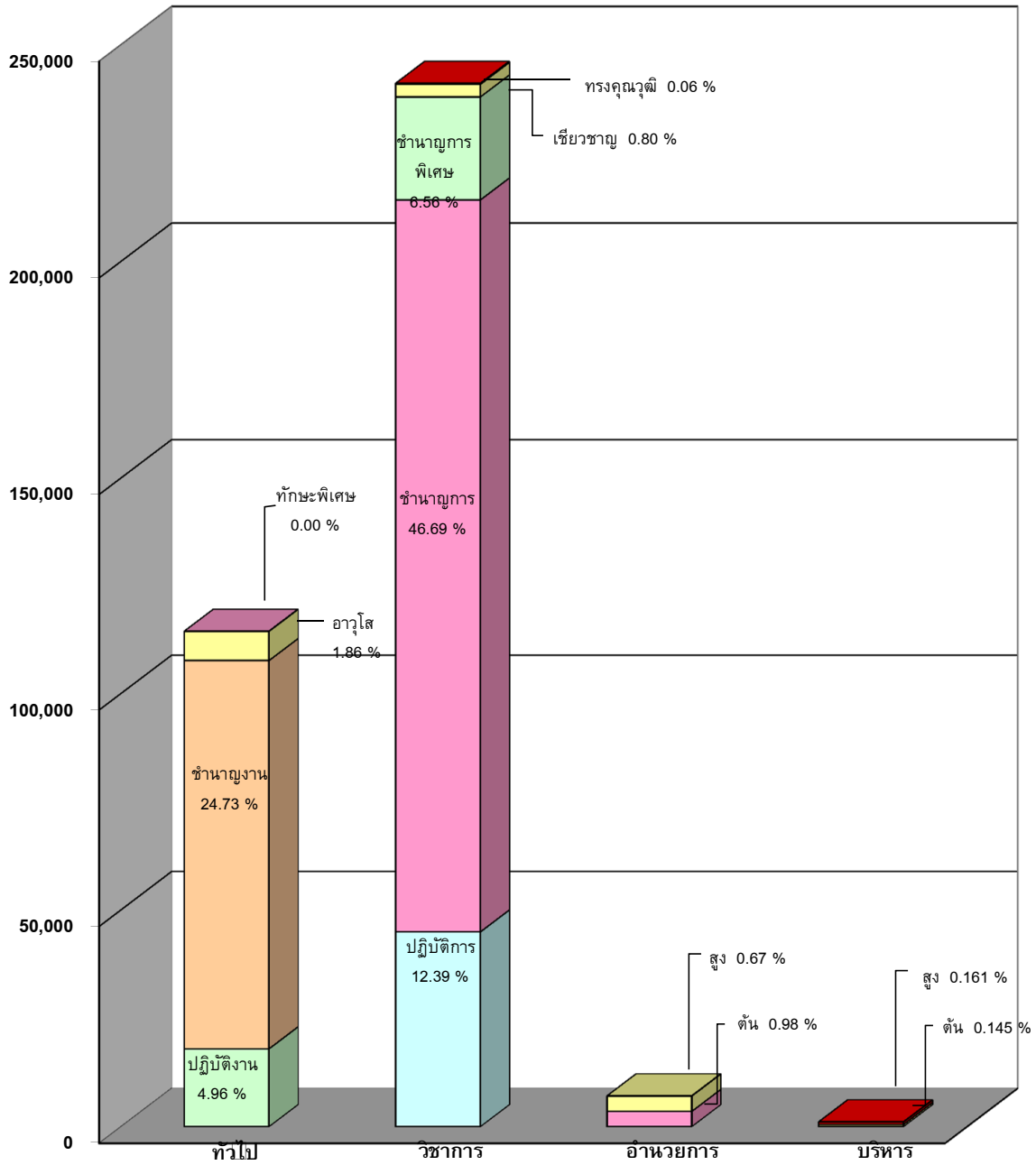

ข้าราชการพลเรือนสามัญ จำแนกตามประเภทตำแหน่งและระดับตำแหน่ง ปีงบประมาณ 2553			
ประเภทตำแหน่ง	ระดับตำแหน่ง	จำนวน	%
บริหาร	สูง	582	0.16
	ต้น	526	0.15
อำนวยการ	สูง	2,437	0.67
	ต้น	3,547	0.98
วิชาการ	ทรงคุณวุฒิ	217	0.06
	เชี่ยวชาญ	2,902	0.80
	ชำนาญการพิเศษ	23,773	6.56
	ชำนาญการ	169,273	46.69
	ปฏิบัติการ	44,924	12.39
ทั่วไป	ทักษะพิเศษ		
	อาวุโส	6,749	1.86
	ชำนาญงาน	89,648	24.73
	ปฏิบัติงาน	17,975	4.96
รวม		362,553	100.00

(หน่วย : คน)

สัดส่วนข้าราชการพลเรือนสามัญ จำแนกตามประเภทตำแหน่งและระดับตำแหน่ง ปีงบประมาณ 2553

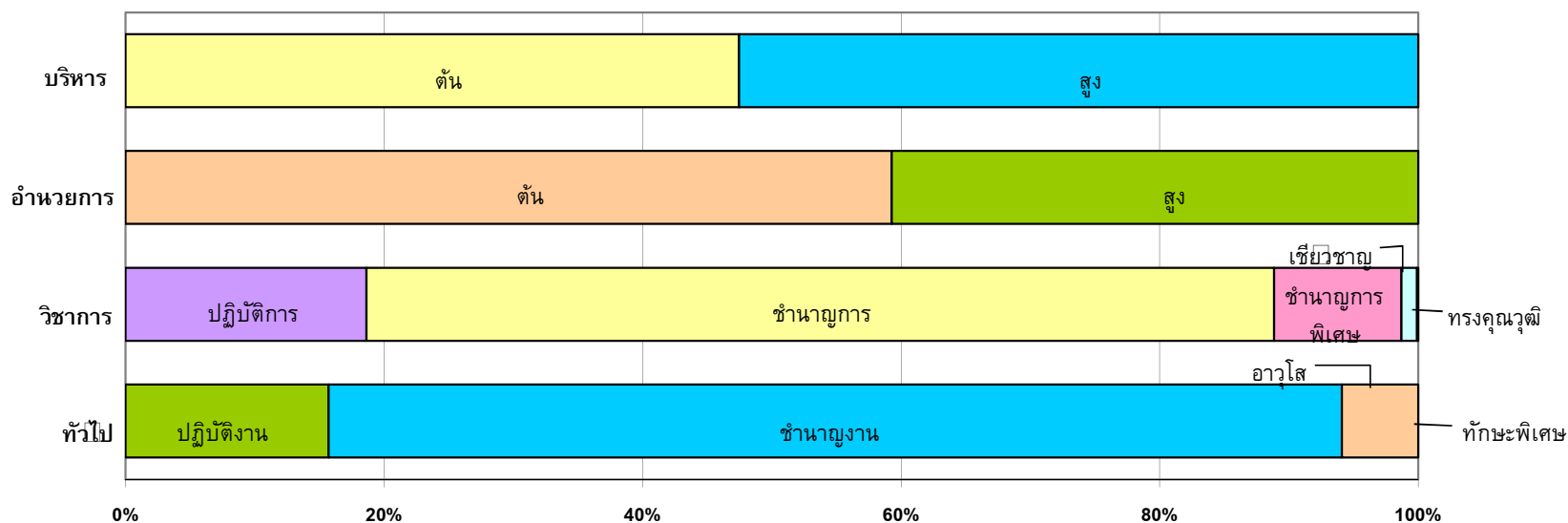

ประเภท ตำแหน่ง	ทั่วไป (125,013 อัตรา)				วิชาการ (249,247 อัตรา)					อำนวยการ (6,065 อัตรา)		บริหาร (1,052 อัตรา)	
	ปฏิบัติงาน	ชำนาญงาน	อาวุโส	ทักษะพิเศษ	ปฏิบัติการ	ชำนาญการ	ชำนาญการพิเศษ	เชี่ยวชาญ	ทรงคุณวุฒิ	ต้น	สูง	ต้น	สูง
จำนวน	17,975	89,648	6,749		44,924	169,273	23,773	2,902	217	3,547	2,437	526	582
ร้อยละ (ของกลุ่ม)	15.72	78.38	5.90	0.00	18.63	70.21	9.86	1.20	0.09	59.27	40.73	47.47	52.53
ร้อยละ (ของทั้งหมด)	4.96	24.73	1.86	0.00	12.39	46.69	6.56	0.80	0.06	0.98	0.67	0.145	0.161

(หน่วย : คน)

**ประเภทตำแหน่งและระดับตำแหน่งของข้าราชการพลเรือนสามัญ
ปีงบประมาณ 2553**

สำนักนายกรัฐมนตรี

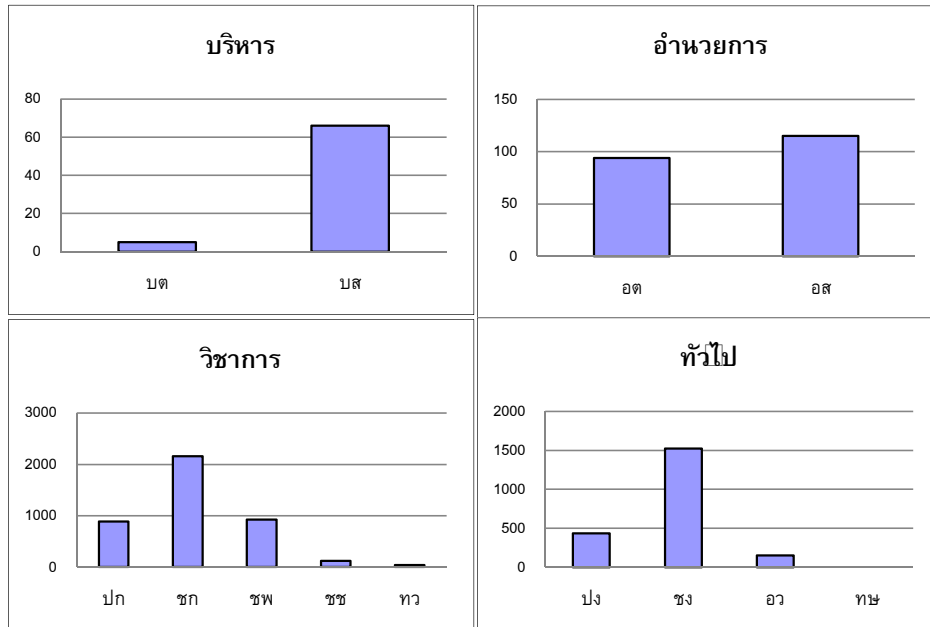

กระทรวงการคลัง

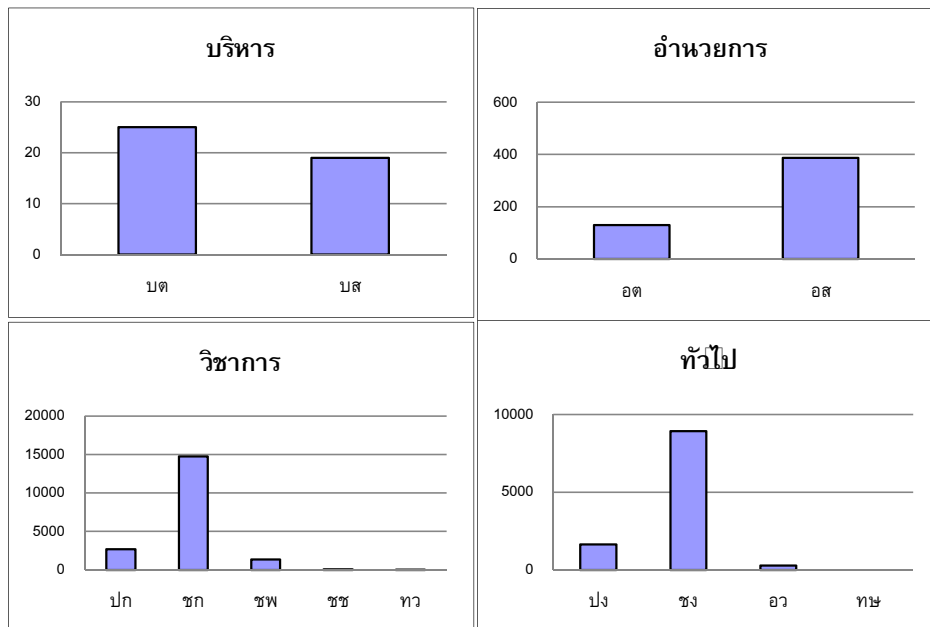

**ประเภทตำแหน่งและระดับตำแหน่งของข้าราชการพลเรือนสามัญ
ปีงบประมาณ 2553**

กระทรวงการต่างประเทศ

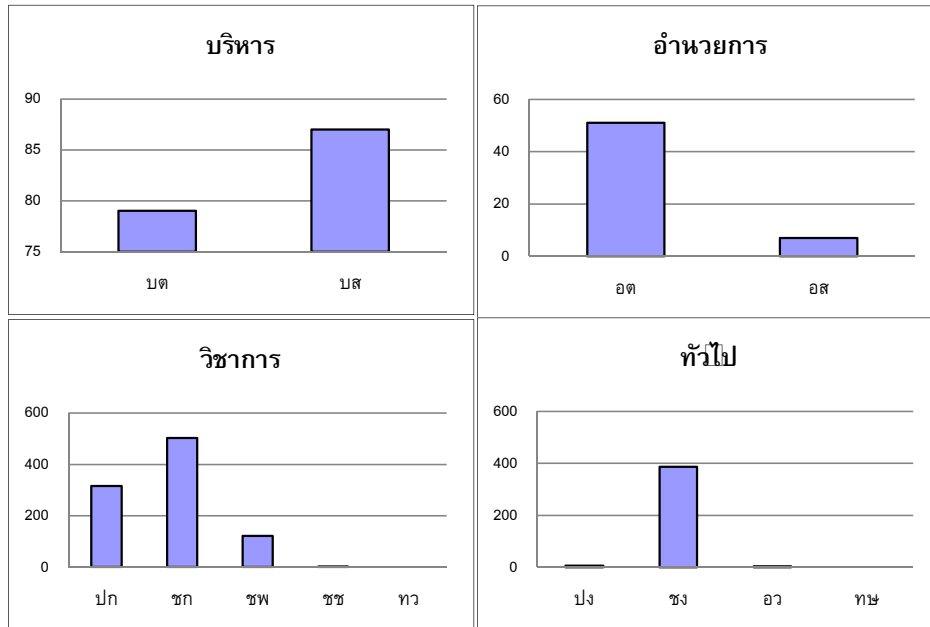

กระทรวงการท่องเที่ยวและกีฬา

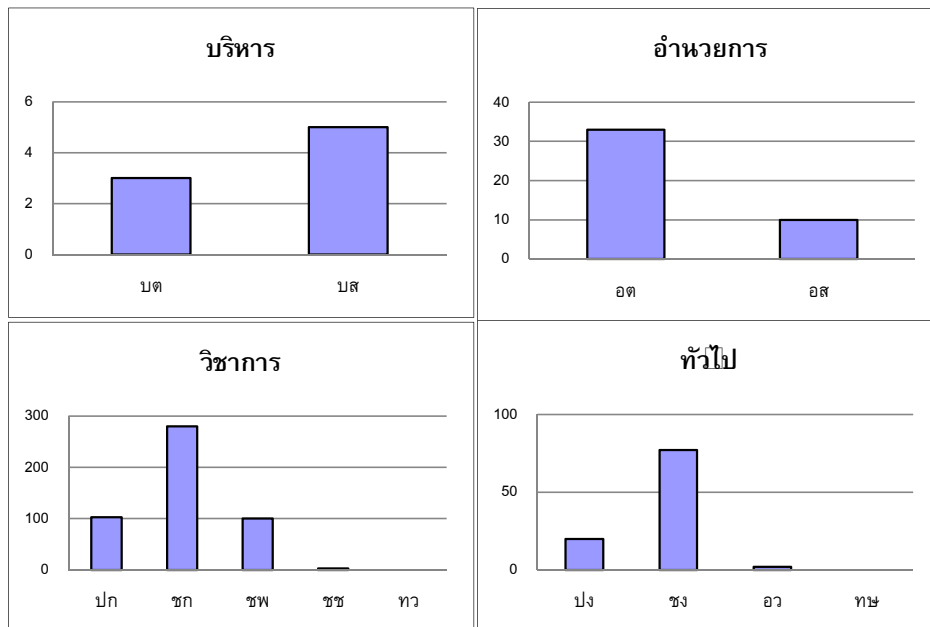

**ประเภทตำแหน่งและระดับตำแหน่งของข้าราชการพลเรือนสามัญ
ปีงบประมาณ 2553**

กระทรวงการพัฒนาสังคมและความมั่นคงของมนุษย์

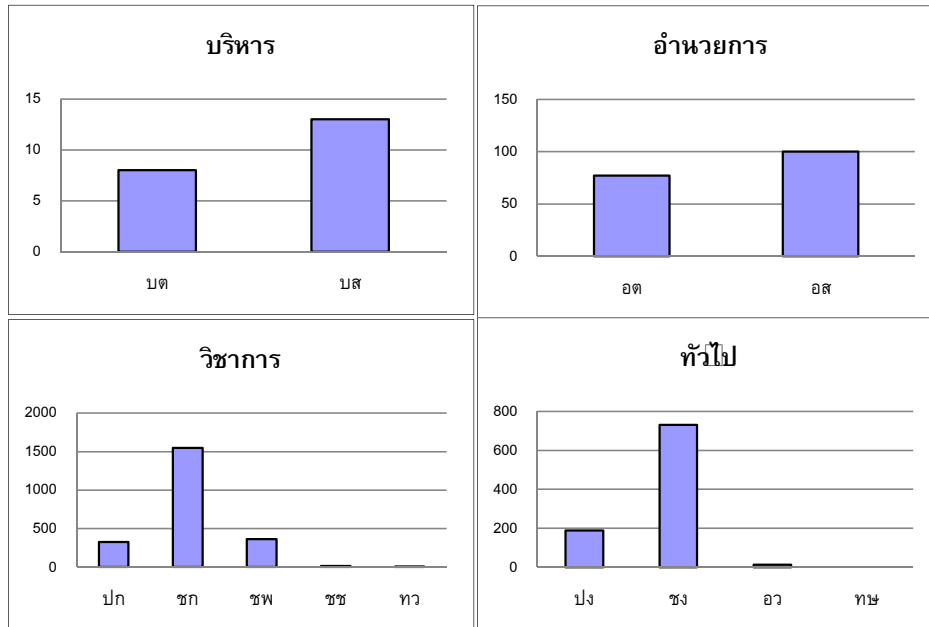

กระทรวงเกษตรและสหกรณ์

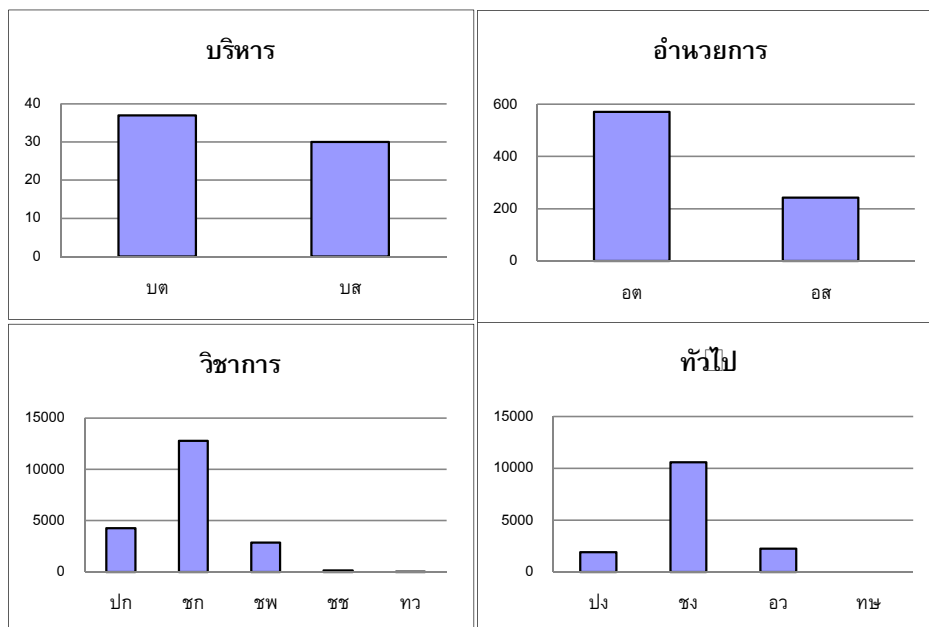

**ประเภทตำแหน่งและระดับตำแหน่งของข้าราชการพลเรือนสามัญ
ปีงบประมาณ 2553**

กระทรวงคมนาคม

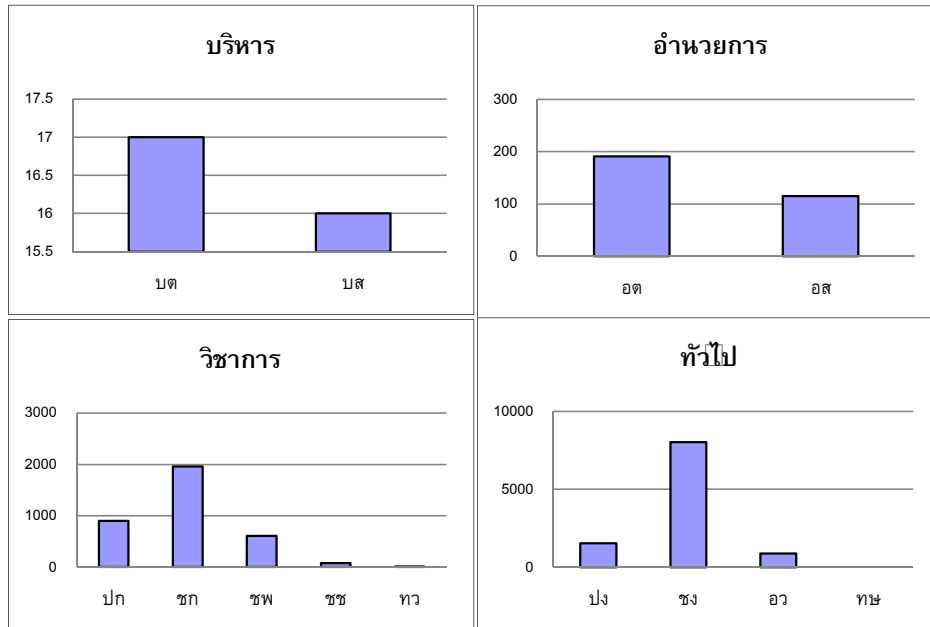

กระทรวงทรัพยากรธรรมชาติและสิ่งแวดล้อม

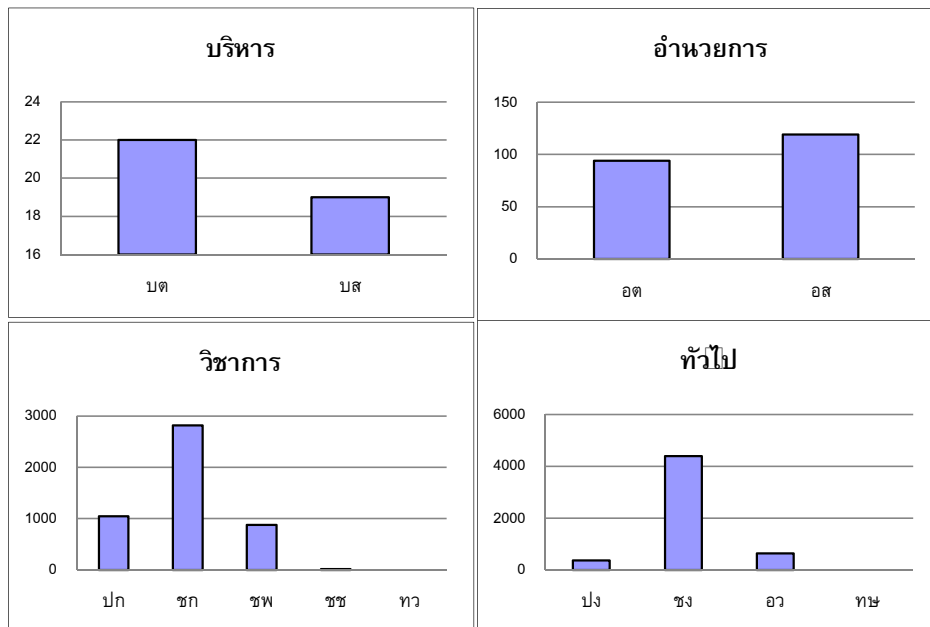

**ประเภทตำแหน่งและระดับตำแหน่งของข้าราชการพลเรือนสามัญ
ปีงบประมาณ 2553**

กระทรวงเทคโนโลยีสารสนเทศและการสื่อสาร

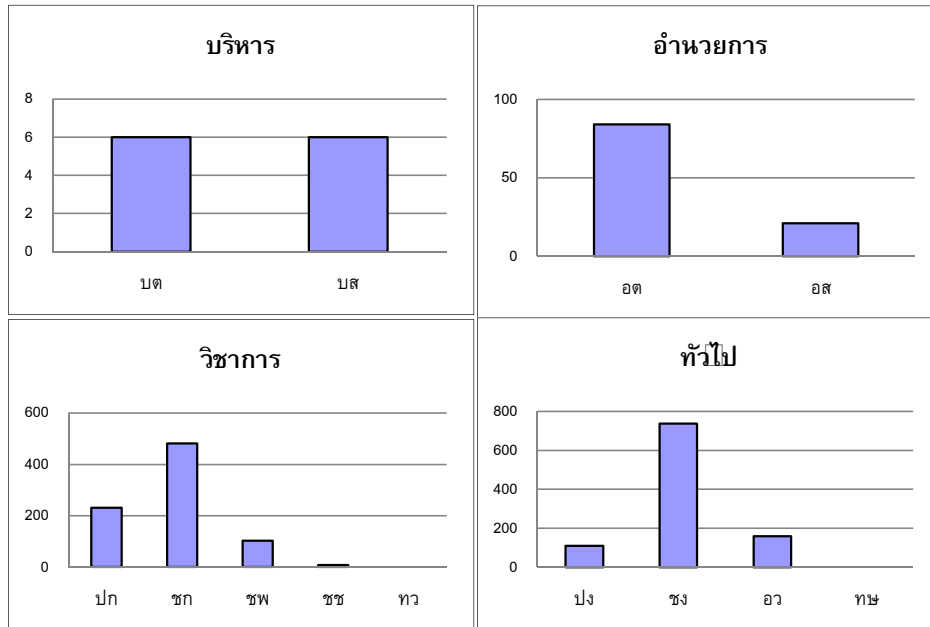

กระทรวงพลังงาน

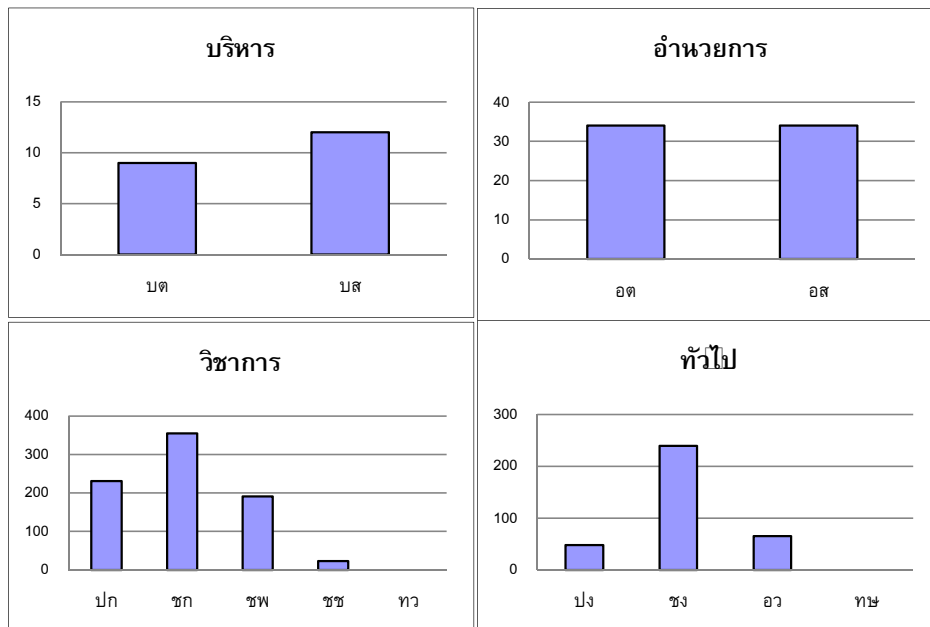

**ประเภทตำแหน่งและระดับตำแหน่งของข้าราชการพลเรือนสามัญ
ปีงบประมาณ 2553**

กระทรวงพาณิชย์

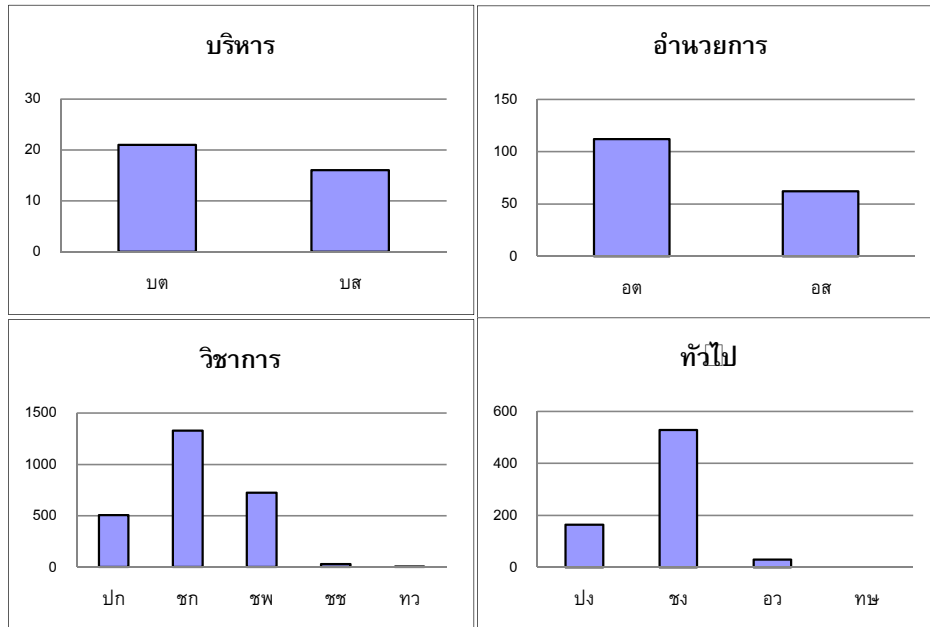

กระทรวงมหาดไทย

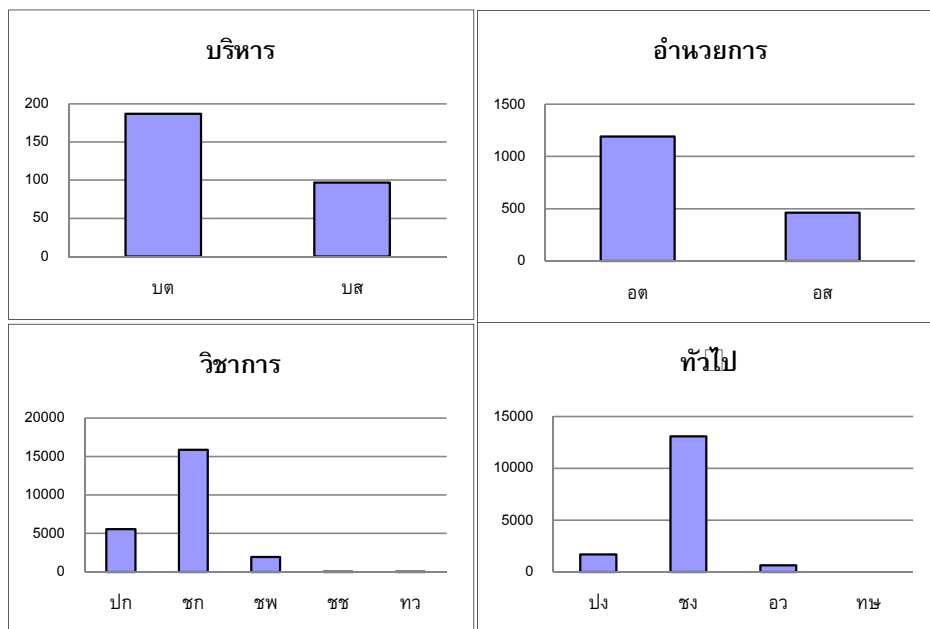

**ประเภทตำแหน่งและระดับตำแหน่งของข้าราชการพลเรือนสามัญ
ปีงบประมาณ 2553**

กระทรวงยุติธรรม

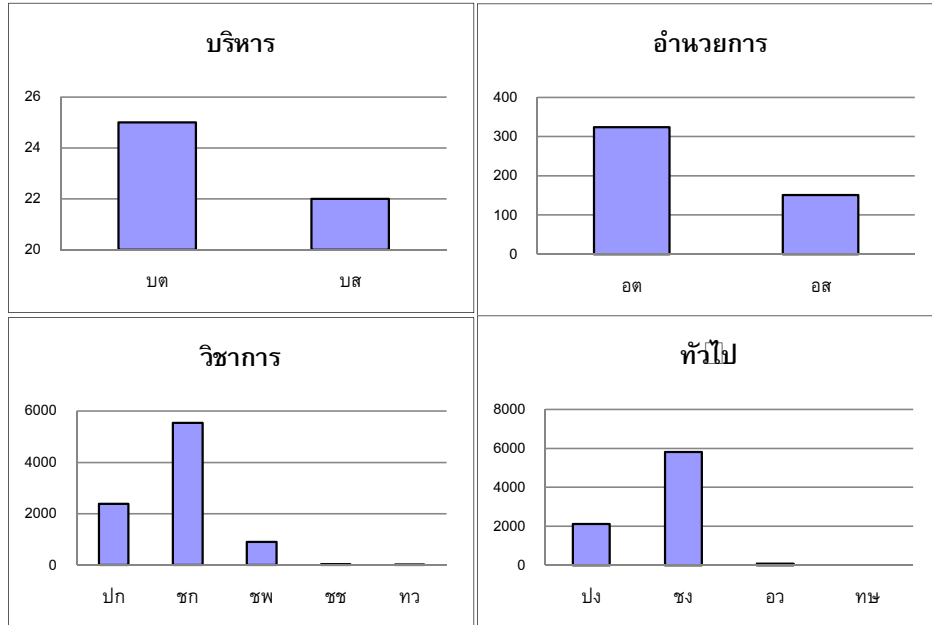

กระทรวงแรงงาน

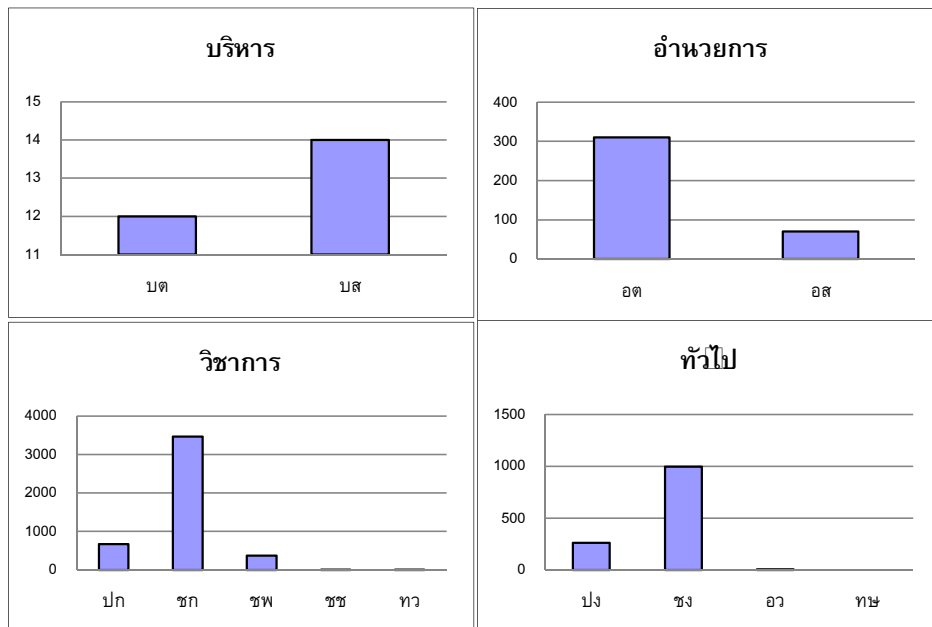

**ประเภทตำแหน่งและระดับตำแหน่งของข้าราชการพลเรือนสามัญ
ปีงบประมาณ 2553**

กระทรวงวัฒนธรรม

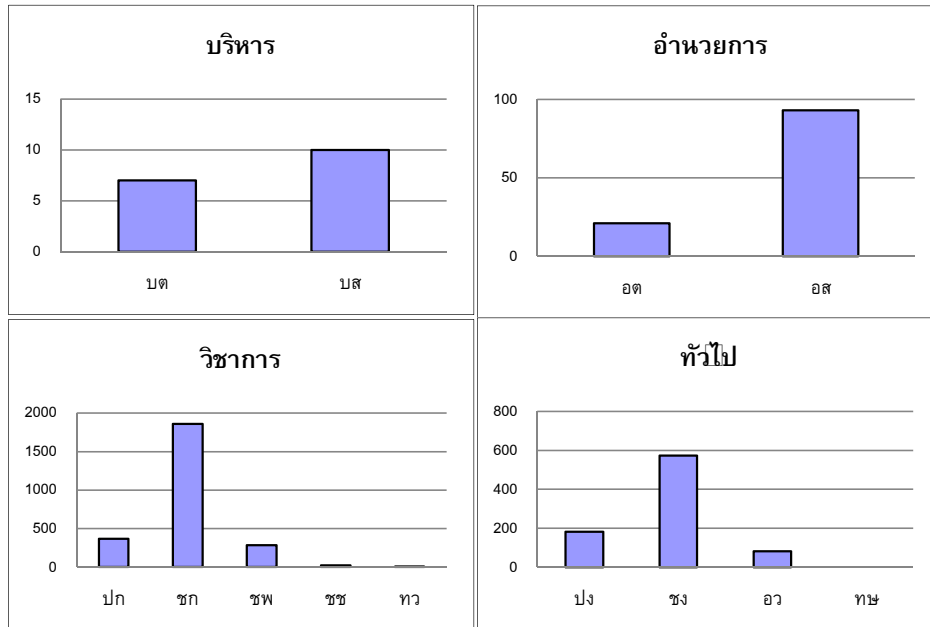

กระทรวงวิทยาศาสตร์และเทคโนโลยี

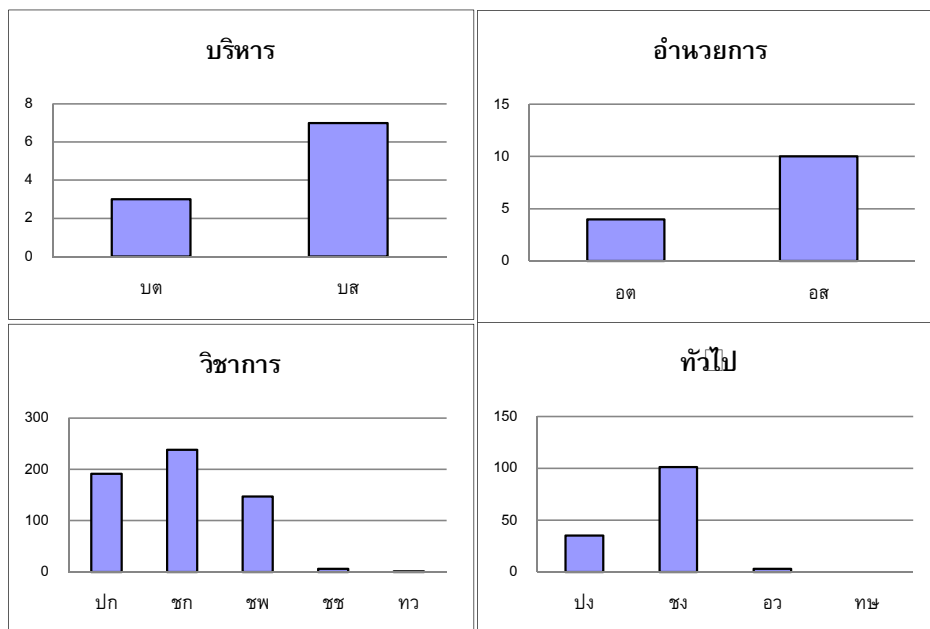

**ประเภทตำแหน่งและระดับตำแหน่งของข้าราชการพลเรือนสามัญ
ปีงบประมาณ 2553**

กระทรวงศึกษาธิการ

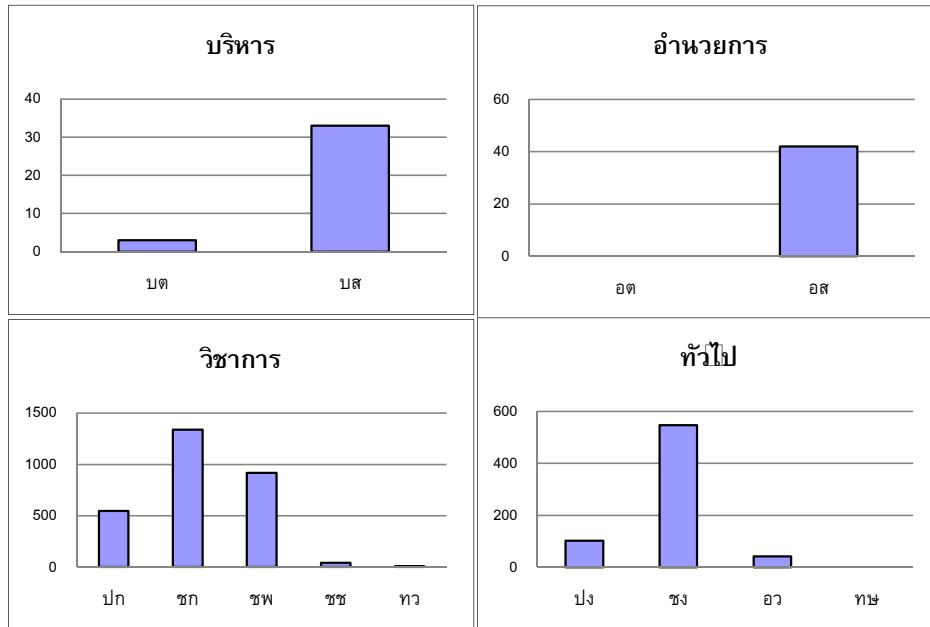

กระทรวงสาธารณสุข

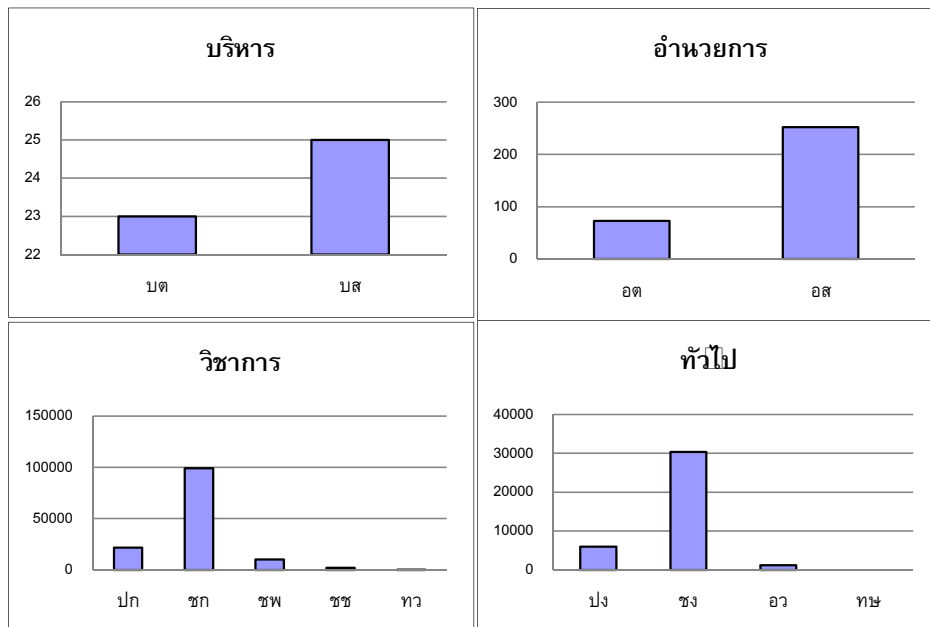

**ประเภทตำแหน่งและระดับตำแหน่งของข้าราชการพลเรือนสามัญ
ปีงบประมาณ 2553**

กระทรวงอุตสาหกรรม

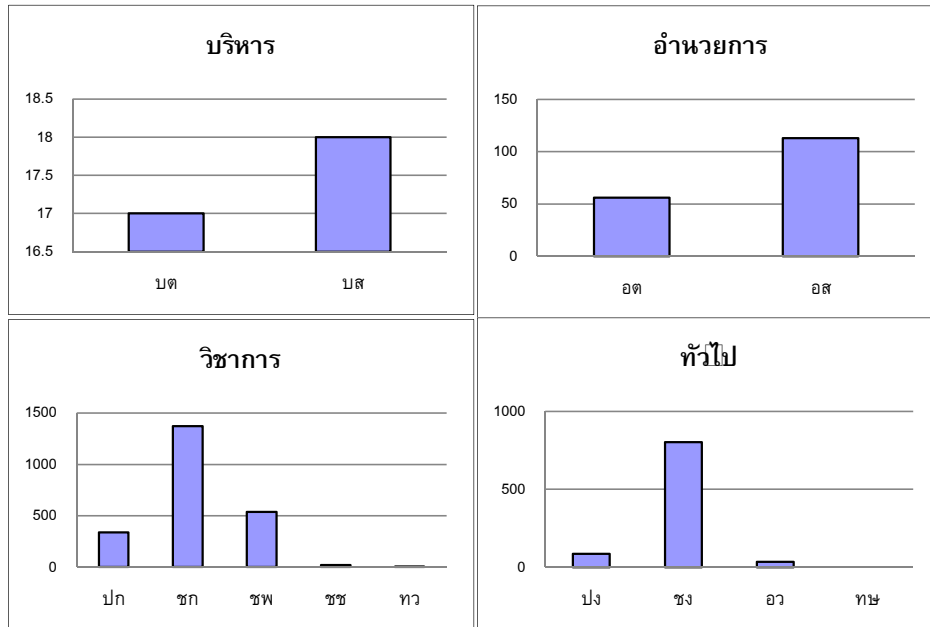

ส่วนราชการไม่สังกัดสำนักนายกรัฐมนตรีกระทรวงหรือทบวง

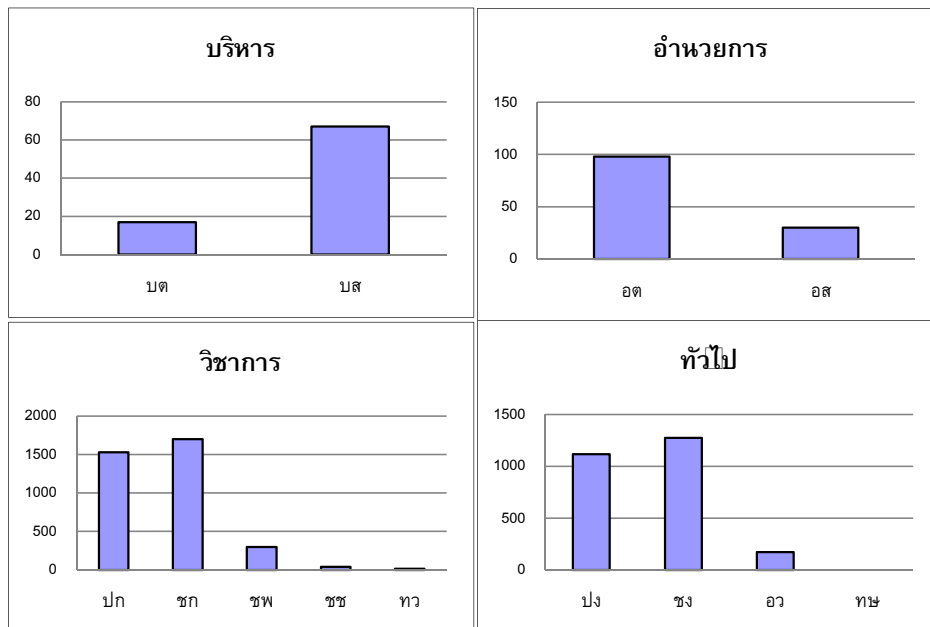

ข้าราชการพลเรือนสามัญ จำแนกตามส่วนราชการและประเภทตำแหน่งและระดับตำแหน่ง ปีงบประมาณ 2553

ส่วนราชการ	รวม	%	ทั่วไป				รวม	วิชาการ					รวม	อำนาจการ			บริหาร		
			ปง	ชง	อว	ทษ		ปก	ชก	ชพ	ชช	ทว		อด	อส	บต	บส	รวม	
1 นร	6,528	1.80	433	1,523	152	2,108	891	2,159	928	123	39	4,140	94	115	209	5	66	71	
2 กค	30,296	8.36	1,636	8,928	292	10,856	2,672	14,733	1,374	84	16	18,879	130	387	517	25	19	44	
3 กต	1,562	0.43	6	387	3	396	316	503	121	2		942	51	7	58	79	87	166	
4 กก	636	0.18	20	77	2	99	103	280	100	3		486	33	10	43	3	5	8	
5 พม	3,381	0.93	188	732	13	933	326	1,547	363	13	1	2,250	77	100	177	8	13	21	
6 กษ	35,670	9.84	1,903	10,566	2,262	14,731	4,249	12,786	2,866	157	2	20,060	570	242	812	37	30	67	
7 คค	14,333	3.95	1,535	8,039	870	10,444	900	1,961	605	78	6	3,550	191	115	306	17	16	33	
8 ทส	10,403	2.87	364	4,391	636	5,391	1,043	2,818	880	17		4,758	94	119	213	22	19	41	
9 ทก	1,947	0.54	109	738	159	1,006	231	482	103	8		824	84	21	105	6	6	12	
10 พน	1,241	0.34	48	239	65	352	231	355	191	23		800	34	34	68	9	12	21	
11 พณ	3,526	0.97	163	529	29	721	508	1,331	724	28	3	2,594	112	62	174	21	16	37	
12 มท	40,762	11.24	1,699	13,061	643	15,403	5,556	15,858	1,962	37	7	23,420	1,191	464	1,655	187	97	284	
13 ยธ	17,396	4.80	2,120	5,818	76	8,014	2,383	5,540	900	35	2	8,860	324	151	475	25	22	47	
14 รง	6,183	1.71	262	996	5	1,263	667	3,467	369	8	3	4,514	310	70	380	12	14	26	
15 วธ	3,500	0.97	182	574	81	837	368	1,859	283	21	1	2,532	21	93	114	7	10	17	
16 วท	746	0.21	35	101	3	139	191	238	147	6	1	583	4	10	14	3	7	10	
17 ศธ	3,624	1.00	102	547	42	691	546	1,340	917	43	9	2,855		42	42	3	33	36	
18 สธ	171,070	47.18	5,969	30,323	1,210	37,502	21,877	98,946	10,104	2,156	112	133,195	73	252	325	23	25	48	
19 อก	3,399	0.94	86	804	34	924	339	1,373	537	21	1	2,271	56	113	169	17	18	35	
20 ไม่สังกัด	6,350	1.75	1,115	1,275	172	2,562	1,527	1,697	299	39	14	3,576	98	30	128	17	67	84	
รวมทั้งหมด	362,553	100.00	17,975	89,648	6,749	0	114,372	44,924	169,273	23,773	2,902	217	241,089	3,547	2,437	5,984	526	582	1,108
%	100.00		4.96	24.73	1.86	0.00	31.55	12.39	46.69	6.56	0.80	0.06	66.50	0.98	0.67	1.65	0.15	0.16	0.31

(หน่วย : คน)

**ร้อยละของข้าราชการพลเรือนสามัญในแต่ละประเภทตำแหน่งและระดับตำแหน่ง
จำแนกตามส่วนราชการ ปีงบประมาณ 2553**

ส่วนราชการ	รวม	ทั่วไป					วิชาการ						อำนาจการ			บริหาร		
		ปง	ชง	อว	ทษ	รวม	ปก	ชก	ชพ	ชช	ทว	รวม	อด	อส	รวม	บต	บส	รวม
1 นร	100.00	6.63	23.33	2.33	0.00	32.29	13.65	33.07	14.22	1.88	0.60	63.42	1.44	1.76	3.20	0.08	1.011	1.09
2 กค	100.00	5.40	29.47	0.96	0.00	35.83	8.82	48.63	4.54	0.28	0.05	62.32	0.43	1.28	1.71	0.08	0.063	0.15
3 กต	100.00	0.38	24.78	0.19	0.00	25.35	20.23	32.20	7.75	0.13	0.00	60.31	3.27	0.45	3.71	5.06	5.570	10.63
4 กก	100.00	3.14	12.11	0.31	0.00	15.57	16.19	44.03	15.72	0.47	0.00	76.42	5.19	1.57	6.76	0.47	0.786	1.26
5 พม	100.00	5.56	21.65	0.38	0.00	27.60	9.64	45.76	10.74	0.38	0.03	66.55	2.28	2.96	5.24	0.24	0.385	0.62
6 กษ	100.00	5.34	29.62	6.34	0.00	41.30	11.91	35.85	8.03	0.44	0.01	56.24	1.60	0.68	2.28	0.10	0.084	0.19
7 คค	100.00	10.71	56.09	6.07	0.00	72.87	6.28	13.68	4.22	0.54	0.04	24.77	1.33	0.80	2.13	0.12	0.112	0.23
8 ทส	100.00	3.50	42.21	6.11	0.00	51.82	10.03	27.09	8.46	0.16	0.00	45.74	0.90	1.14	2.05	0.21	0.183	0.39
9 ทก	100.00	5.60	37.90	8.17	0.00	51.67	11.86	24.76	5.29	0.41	0.00	42.32	4.31	1.08	5.39	0.31	0.308	0.62
10 พน	100.00	3.87	19.26	5.24	0.00	28.36	18.61	28.61	15.39	1.85	0.00	64.46	2.74	2.74	5.48	0.73	0.967	1.69
11 พณ	100.00	4.62	15.00	0.82	0.00	20.45	14.41	37.75	20.53	0.79	0.09	73.57	3.18	1.76	4.93	0.60	0.454	1.05
12 มท	100.00	4.17	32.04	1.58	0.00	37.79	13.63	38.90	4.81	0.09	0.02	57.46	2.92	1.14	4.06	0.46	0.238	0.70
13 ยธ	100.00	12.19	33.44	0.44	0.00	46.07	13.70	31.85	5.17	0.20	0.01	50.93	1.86	0.87	2.73	0.14	0.126	0.27
14 รง	100.00	4.24	16.11	0.08	0.00	20.43	10.79	56.07	5.97	0.13	0.05	73.01	5.01	1.13	6.15	0.19	0.226	0.42
15 วธ	100.00	5.20	16.40	2.31	0.00	23.91	10.51	53.11	8.09	0.60	0.03	72.34	0.60	2.66	3.26	0.20	0.286	0.49
16 วท	100.00	4.69	13.54	0.40	0.00	18.63	25.60	31.90	19.71	0.80	0.13	78.15	0.54	1.34	1.88	0.40	0.938	1.34
17 ศธ	100.00	2.81	15.09	1.16	0.00	19.07	15.07	36.98	25.30	1.19	0.25	78.78	0.00	1.16	1.16	0.08	0.911	0.99
18 สธ	100.00	3.49	17.73	0.71	0.00	21.92	12.79	57.84	5.91	1.26	0.07	77.86	0.04	0.15	0.19	0.01	0.015	0.03
19 อก	100.00	2.53	23.65	1.00	0.00	27.18	9.97	40.39	15.80	0.62	0.03	66.81	1.65	3.32	4.97	0.50	0.530	1.03
20 ไม่สังกัด	100.00	17.56	20.08	2.71	0.00	40.35	24.05	26.72	4.71	0.61	0.22	56.31	1.54	0.47	2.02	0.27	1.055	1.32
รวมทั้งหมด	100.00	4.96	24.73	1.86	0.00	31.55	12.39	46.69	6.56	0.80	0.06	66.50	0.98	0.67	1.65	0.15	0.16	0.31

(หน่วย : ร้อยละ)

การกระจายของข้าราชการพลเรือนสามัญแต่ละประเภทตำแหน่งและระดับตำแหน่ง
 จำแนกตามส่วนราชการ ปีงบประมาณ 2553

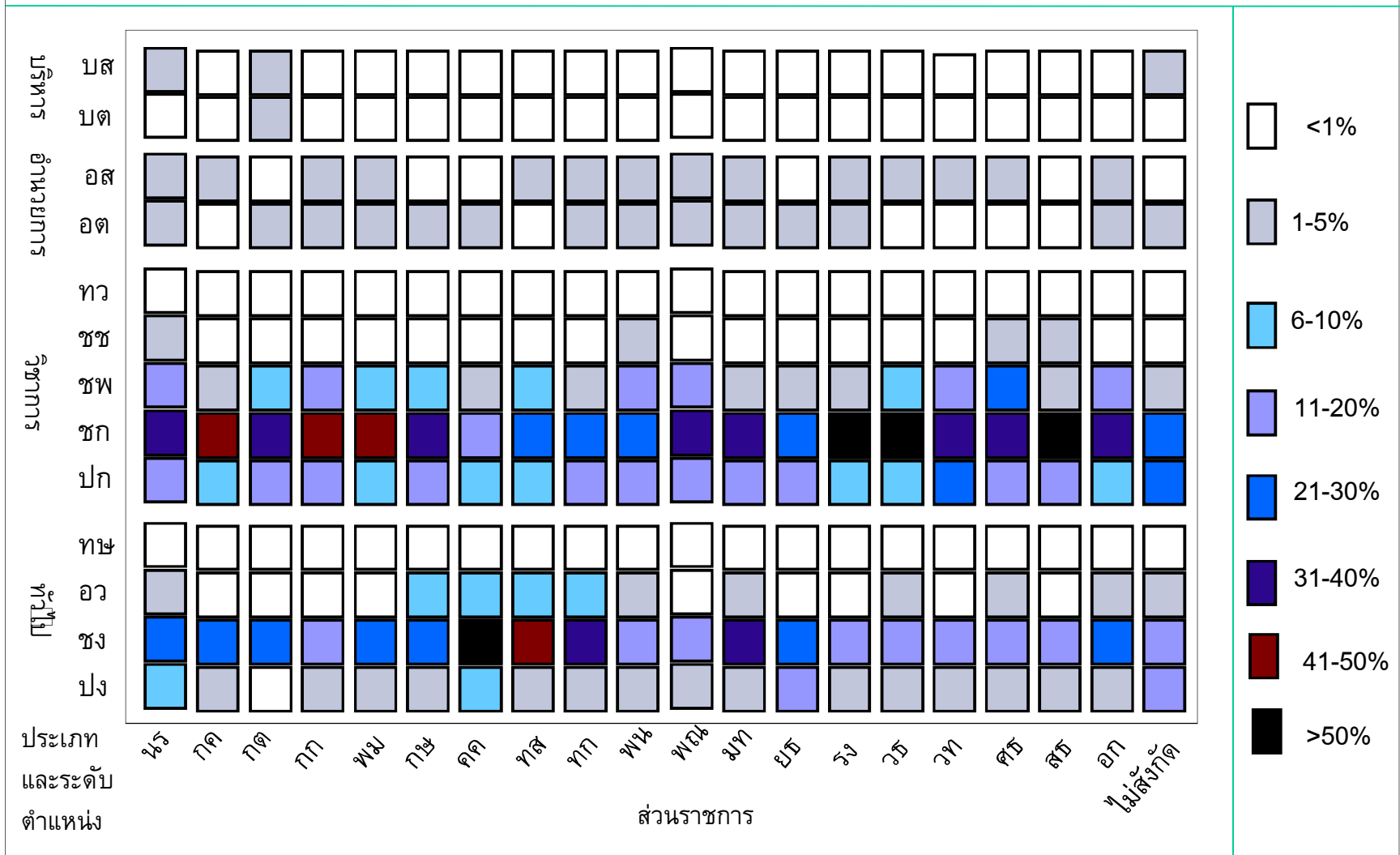

**ข้าราชการพลเรือนสามัญชายหญิง จำแนกตามระดับตำแหน่ง
ปีงบประมาณ 2553**

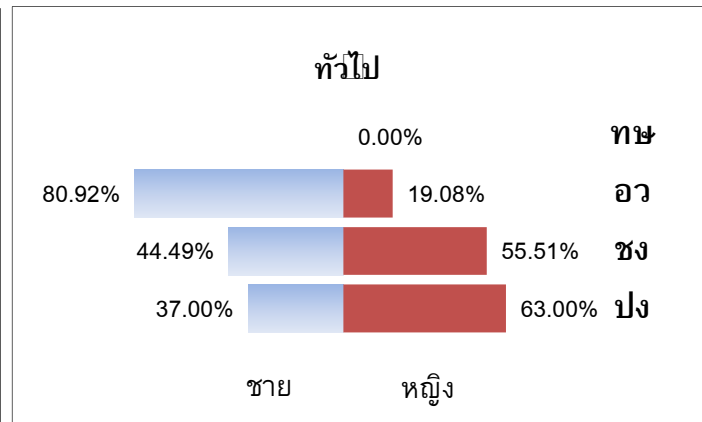
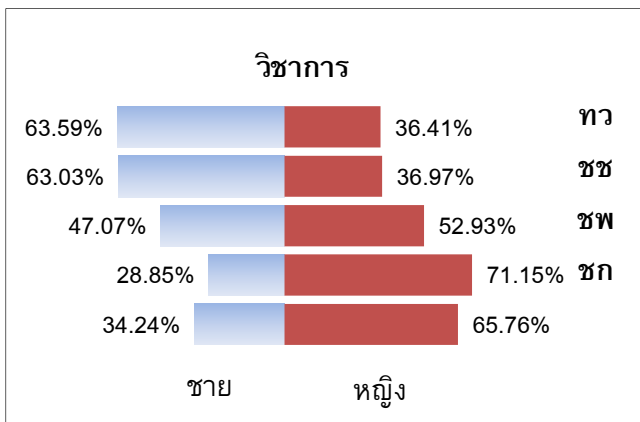
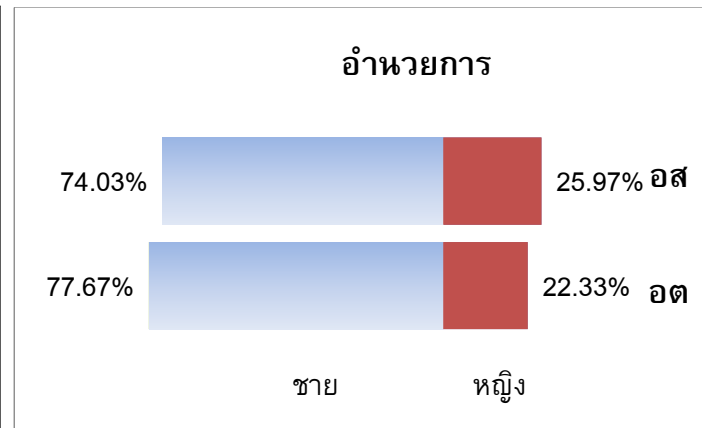
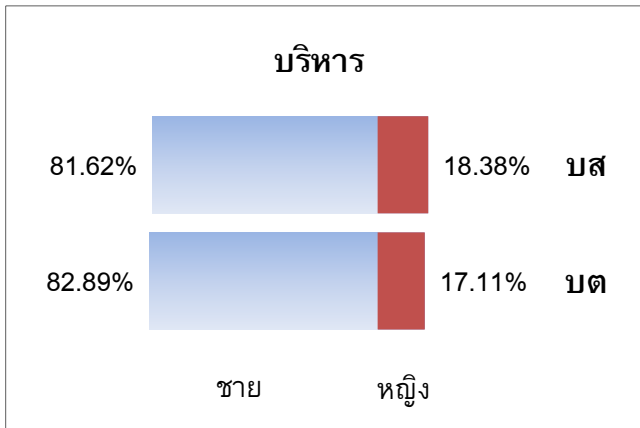

**ข้าราชการพลเรือนสามัญ จำแนกตามประเภทตำแหน่ง ระดับตำแหน่ง
และเพศ ปีงบประมาณ 2553**

ประเภทตำแหน่ง/ ระดับตำแหน่ง	จำนวนตำแหน่ง	จำนวนคน			
		รวม	ชาย	หญิง	% หญิง
ประเภทบริหาร	1,137	1,108	911	197	17.78
สูง	598	582	475	107	18.38
ต้น	539	526	436	90	17.11
ประเภทอำนวยการ	6,195	5,984	4,559	1,425	23.81
สูง	2,525	2,437	1,804	633	25.97
ต้น	3,670	3,547	2,755	792	22.33
ประเภทวิชาการ	252,869	241,089	77,379	163,710	67.90
ทรงคุณวุฒิ	355	217	138	79	36.41
เชี่ยวชาญ	3,711	2,902	1,829	1,073	36.97
ชำนาญการพิเศษ	26,738	23,773	11,189	12,584	52.93
ชำนาญการ	174,088	169,273	48,842	120,431	71.15
ปฏิบัติการ	47,977	44,924	15,381	29,543	65.76
ประเภททั่วไป	122,384	114,372	51,994	62,378	54.54
ทักษะพิเศษ					
อาวุโส	7,123	6,749	5,461	1,288	19.08
ชำนาญงาน	91,335	89,648	39,882	49,766	55.51
ปฏิบัติงาน	23,926	17,975	6,651	11,324	63.00
รวมทั้งหมด	382,585	362,553	134,843	227,710	62.81

อายุของข้าราชการพลเรือนสามัญ ปีงบประมาณ 2553

จำแนกตามช่วงอายุ

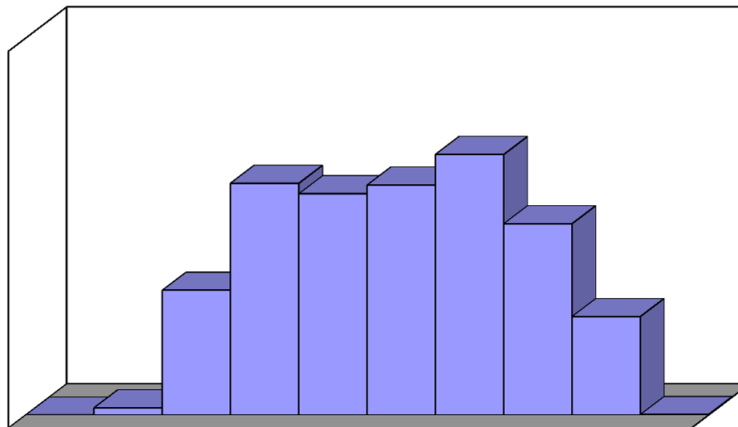

ช่วงอายุ	<21	21-25	26-30	31-35	36-40	41-45	46-50	51-55	56-60	>60
ร้อยละ	0.001	1.52	9.13	16.97	16.21	16.83	19.07	14.01	7.21	0.034

อายุเฉลี่ยจำแนกตามส่วนราชการ

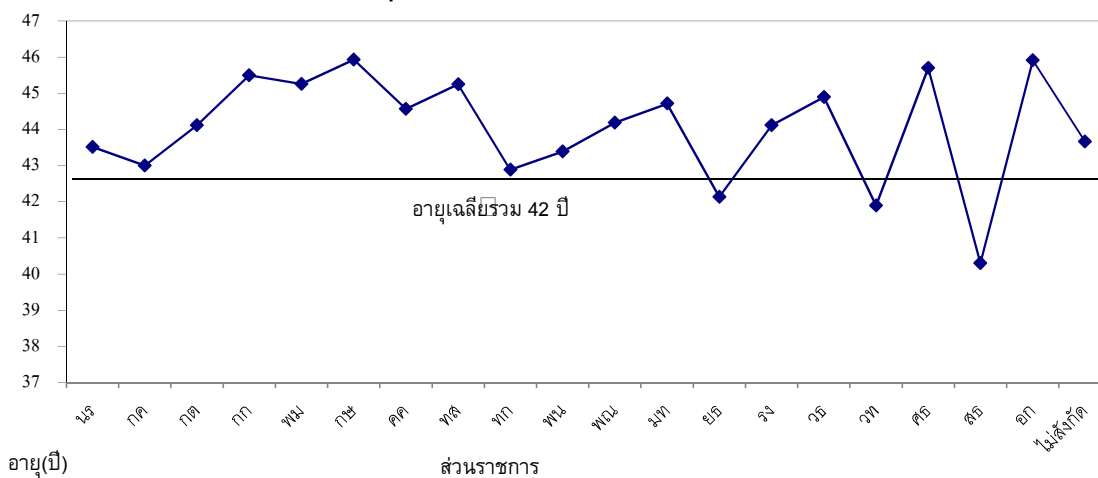

ช่วงอายุของข้าราชการพลเรือนสามัญ จำแนกตามส่วนราชการ ปีงบประมาณ 2553

สำนักนายกรัฐมนตรี

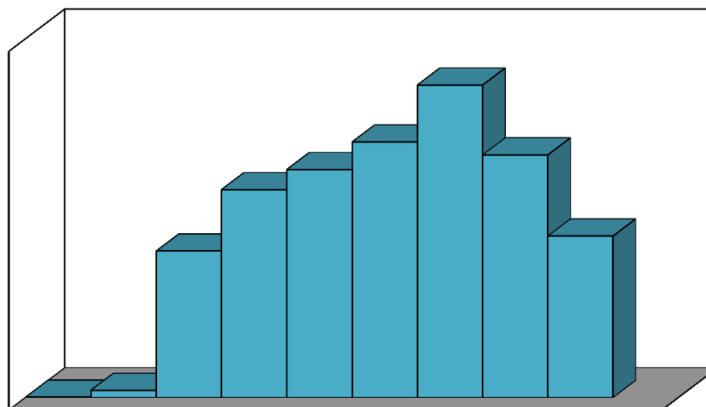

ช่วงอายุ	<21	21-25	26-30	31-35	36-40	41-45	46-50	51-55	56-60	>60
ร้อยละ	0.015	0.46	9.38	13.31	14.60	16.36	20.01	15.53	10.34	0.00

กระทรวงการคลัง

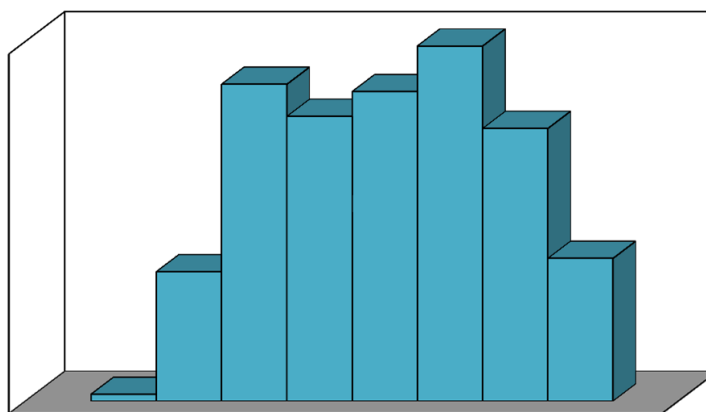

ช่วงอายุ	<21	21-25	26-30	31-35	36-40	41-45	46-50	51-55	56-60	>60
ร้อยละ	0.00	0.36	7.11	17.43	15.67	17.03	19.54	15.00	7.85	0.00

ช่วงอายุของข้าราชการพลเรือนสามัญ จำแนกตามส่วนราชการ ปีงบประมาณ 2553

กระทรวงการต่างประเทศ

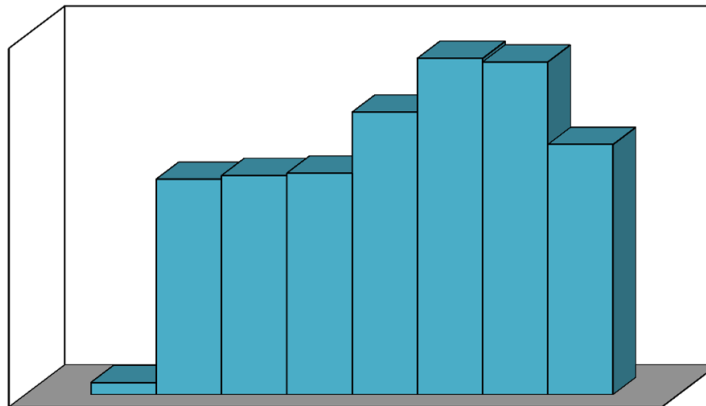

ช่วงอายุ	<21	21-25	26-30	31-35	36-40	41-45	46-50	51-55	56-60	>60
ร้อยละ	0.00	0.64	11.52	11.72	11.84	15.11	17.99	17.80	13.38	0.00

กระทรวงการท่องเที่ยวและกีฬา

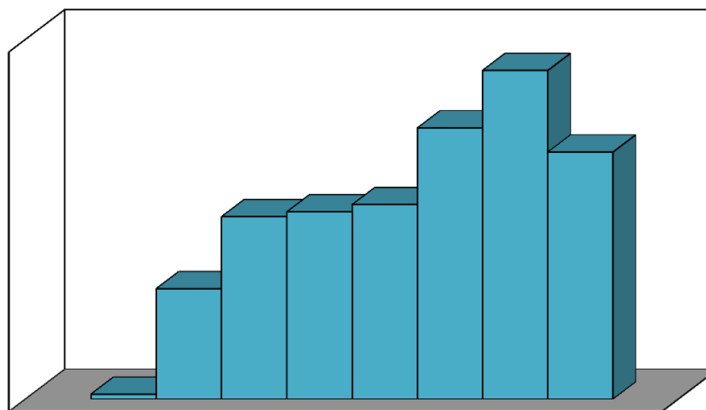

ช่วงอายุ	<21	21-25	26-30	31-35	36-40	41-45	46-50	51-55	56-60	>60
ร้อยละ	0.00	0.31	7.23	11.95	12.26	12.74	17.77	21.54	16.19	0.00

ช่วงอายุของข้าราชการพลเรือนสามัญ จำแนกตามส่วนราชการ ปีงบประมาณ 2553

กระทรวงการพัฒนาสังคมและความมั่นคงของมนุษย์

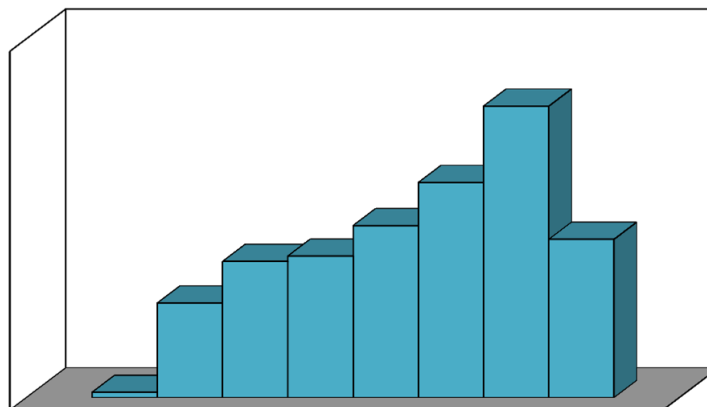

ช่วงอายุ	<21	21-25	26-30	31-35	36-40	41-45	46-50	51-55	56-60	>60
ร้อยละ	0.00	0.41	7.78	11.21	11.65	14.17	17.72	24.02	13.04	0.00

กระทรวงเกษตรและสหกรณ์

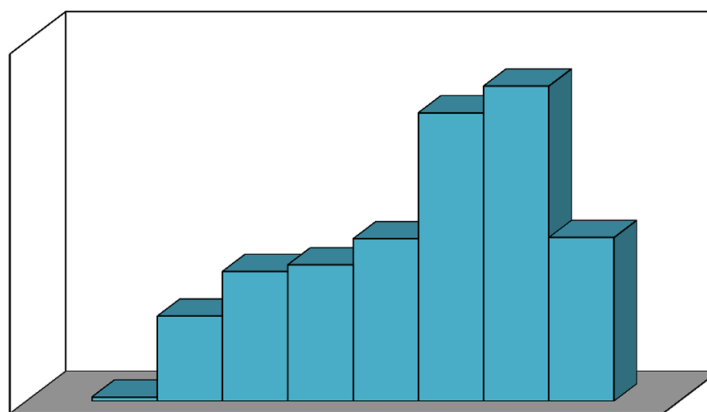

ช่วงอายุ	<21	21-25	26-30	31-35	36-40	41-45	46-50	51-55	56-60	>60
ร้อยละ	0.00	0.31	6.60	10.10	10.61	12.64	22.46	24.54	12.74	0.00

ช่วงอายุของข้าราชการพลเรือนสามัญ จำแนกตามส่วนราชการ ปีงบประมาณ 2553

กระทรวงคมนาคม

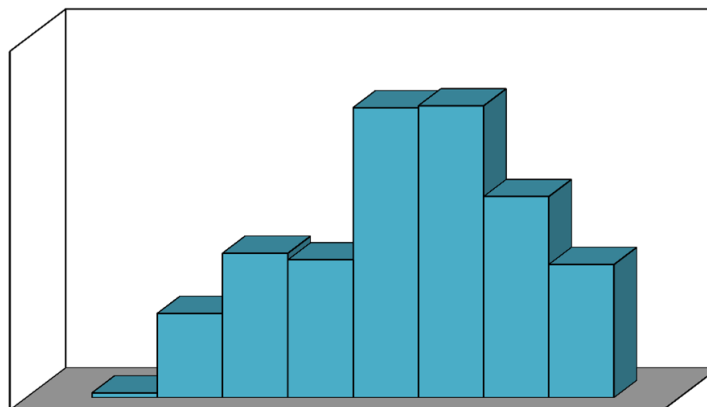

ช่วงอายุ	<21	21-25	26-30	31-35	36-40	41-45	46-50	51-55	56-60	>60
ร้อยละ	0.00	0.35	6.53	11.22	10.70	24.54	22.68	15.63	10.35	0.00

กระทรวงทรัพยากรธรรมชาติและสิ่งแวดล้อม

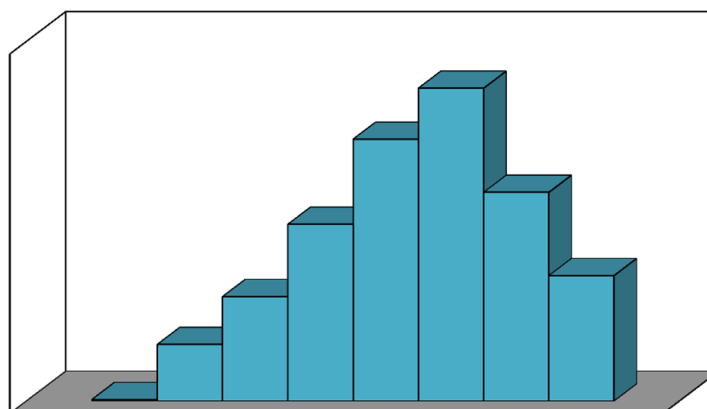

ช่วงอายุ	<21	21-25	26-30	31-35	36-40	41-45	46-50	51-55	56-60	>60
ร้อยละ	0.00	0.12	4.53	8.36	14.16	20.98	25.07	16.73	10.05	0.00

ช่วงอายุของข้าราชการพลเรือนสามัญ จำแนกตามส่วนราชการ ปีงบประมาณ 2553

กระทรวงเทคโนโลยีสารสนเทศและการสื่อสาร

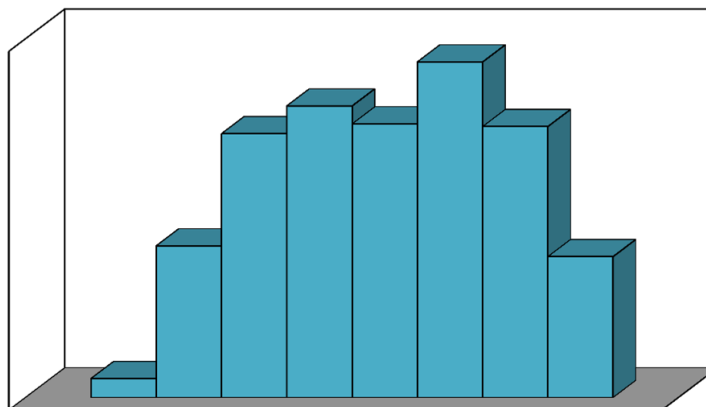

ช่วงอายุ	<21	21-25	26-30	31-35	36-40	41-45	46-50	51-55	56-60	>60
ร้อยละ	0.00	1.08	8.68	15.10	16.69	15.67	19.21	15.51	8.06	0.00

กระทรวงพลังงาน

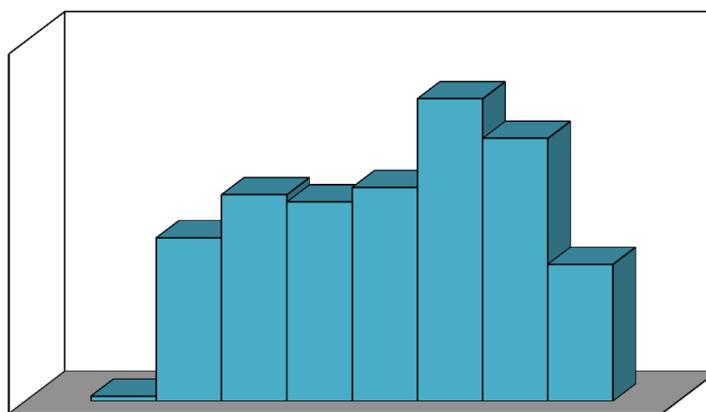

ช่วงอายุ	<21	21-25	26-30	31-35	36-40	41-45	46-50	51-55	56-60	>60
ร้อยละ	0.00	0.32	10.96	13.86	13.38	14.34	20.31	17.65	9.19	0.00

ช่วงอายุของข้าราชการพลเรือนสามัญ จำแนกตามส่วนราชการ ปีงบประมาณ 2553

กระทรวงพาณิชย์

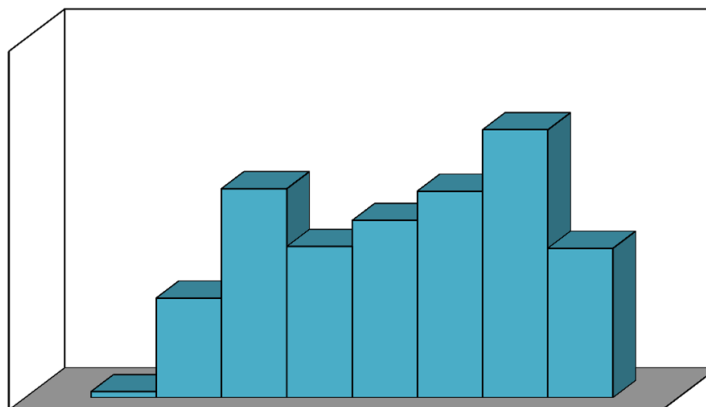

ช่วงอายุ	<21	21-25	26-30	31-35	36-40	41-45	46-50	51-55	56-60	>60
ร้อยละ	0.00	0.45	7.86	16.51	11.94	13.98	16.31	21.16	11.80	0.00

กระทรวงมหาดไทย

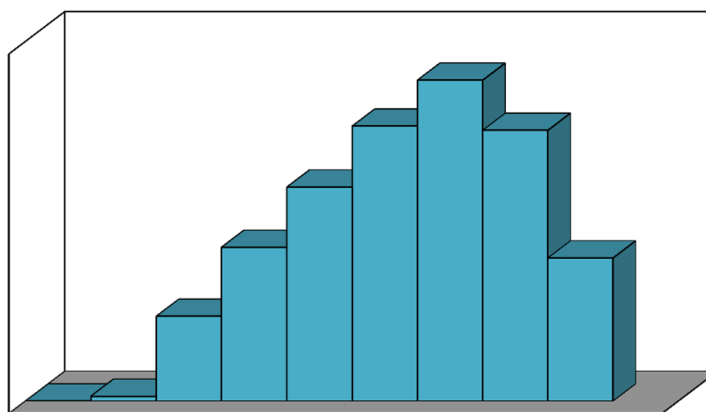

ช่วงอายุ	<21	21-25	26-30	31-35	36-40	41-45	46-50	51-55	56-60	>60
ร้อยละ	0.002	0.32	5.77	10.49	14.59	18.74	21.87	18.46	9.76	0.00

ช่วงอายุของข้าราชการพลเรือนสามัญ จำแนกตามส่วนราชการ ปีงบประมาณ 2553

กระทรวงยุติธรรม

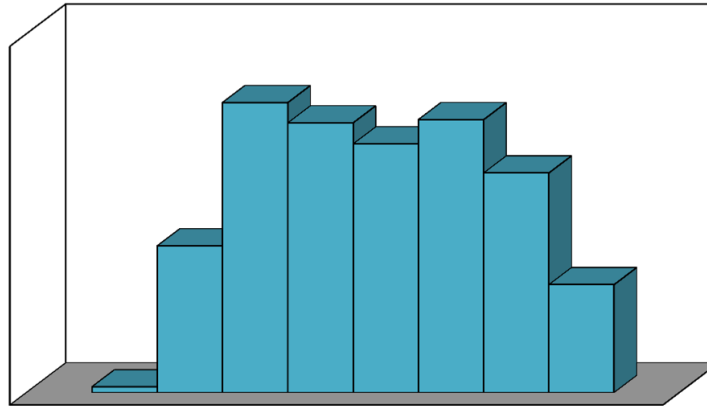

ช่วงอายุ	<21	21-25	26-30	31-35	36-40	41-45	46-50	51-55	56-60	>60
ร้อยละ	0.00	0.36	9.39	18.58	17.28	15.93	17.48	14.07	6.91	0.00

กระทรวงแรงงาน

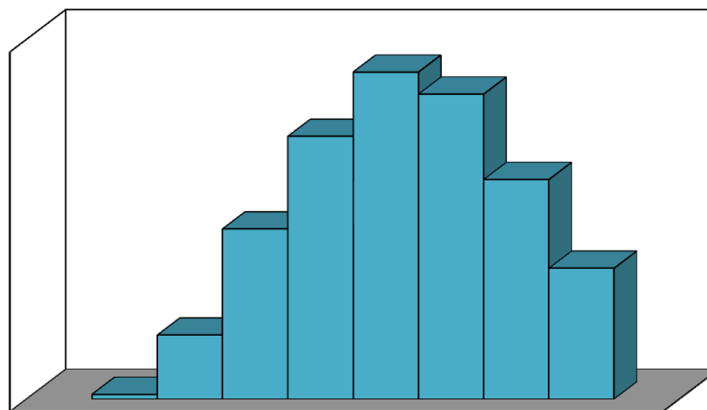

ช่วงอายุ	<21	21-25	26-30	31-35	36-40	41-45	46-50	51-55	56-60	>60
ร้อยละ	0.00	0.31	4.30	11.47	17.71	22.04	20.56	14.80	8.81	0.00

ช่วงอายุของข้าราชการพลเรือนสามัญ จำแนกตามส่วนราชการ ปีงบประมาณ 2553

กระทรวงวัฒนธรรม

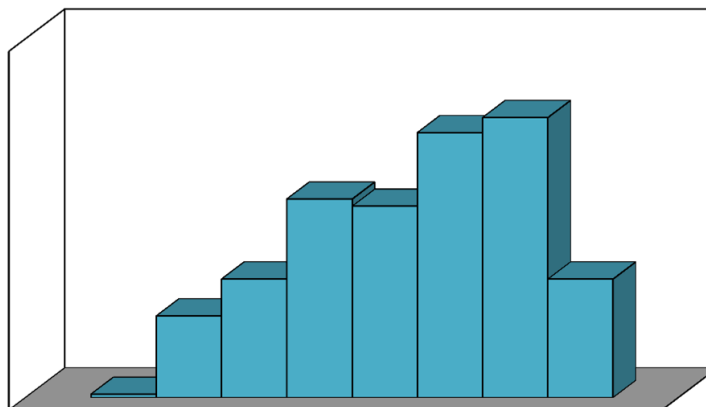

ช่วงอายุ	<21	21-25	26-30	31-35	36-40	41-45	46-50	51-55	56-60	>60
ร้อยละ	0.00	0.26	6.49	9.43	15.80	15.23	21.09	22.29	9.43	0.00

กระทรวงวิทยาศาสตร์และเทคโนโลยี

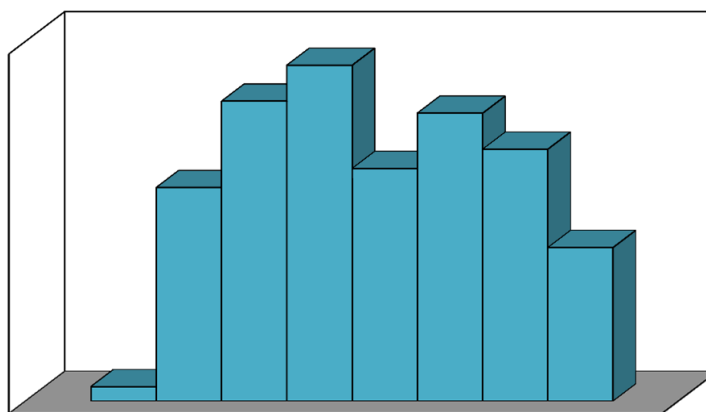

ช่วงอายุ	<21	21-25	26-30	31-35	36-40	41-45	46-50	51-55	56-60	>60
ร้อยละ	0.00	0.80	11.93	16.76	18.77	13.00	16.09	14.08	8.58	0.00

ช่วงอายุของข้าราชการพลเรือนสามัญ จำแนกตามส่วนราชการ ปีงบประมาณ 2553

กระทรวงศึกษาธิการ

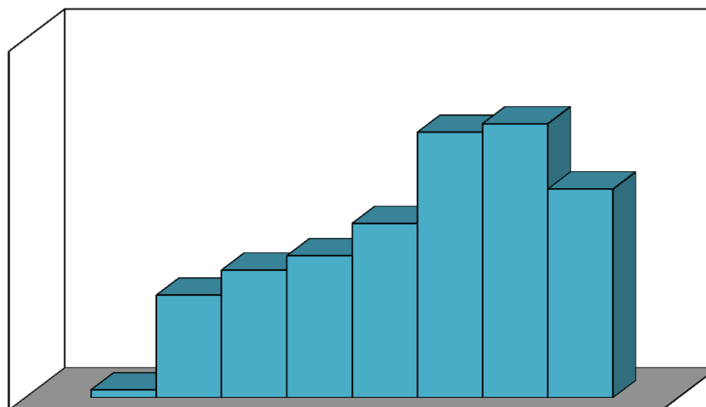

ช่วงอายุ	<21	21-25	26-30	31-35	36-40	41-45	46-50	51-55	56-60	>60
ร้อยละ	0.00	0.58	7.86	9.80	10.90	13.38	20.39	21.05	16.03	0.00

กระทรวงสาธารณสุข

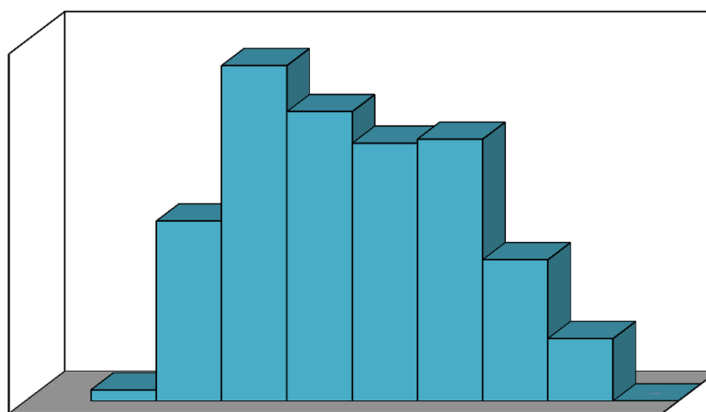

ช่วงอายุ	<21	21-25	26-30	31-35	36-40	41-45	46-50	51-55	56-60	>60
ร้อยละ	0.00	0.71	11.69	21.80	18.80	16.75	17.01	9.18	4.05	0.001

หมายเหตุ * ข้าราชการสำนักปลัดกระทรวงสาธารณสุขมีการต่ออายุราชการ

ช่วงอายุของข้าราชการพลเรือนสามัญ จำแนกตามส่วนราชการ ปีงบประมาณ 2553

กระทรวงอุตสาหกรรม

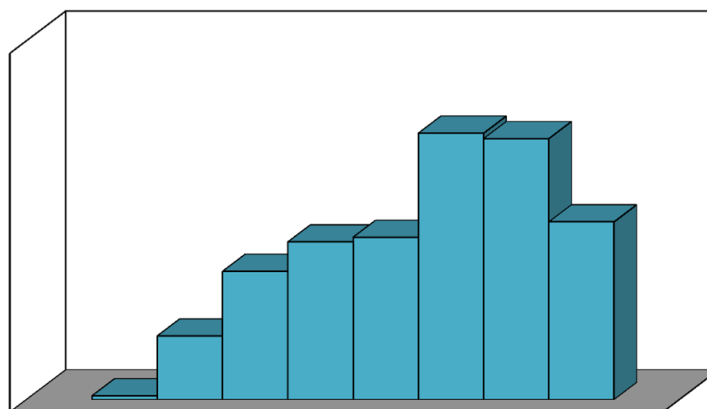

ช่วงอายุ	<21	21-25	26-30	31-35	36-40	41-45	46-50	51-55	56-60	>60
ร้อยละ	0.00	0.29	5.21	10.50	12.92	13.30	21.83	21.39	14.56	0.00

ส่วนราชการไม่สังกัดสำนักนายกรัฐมนตรีกระทรวงหรือทบวง*

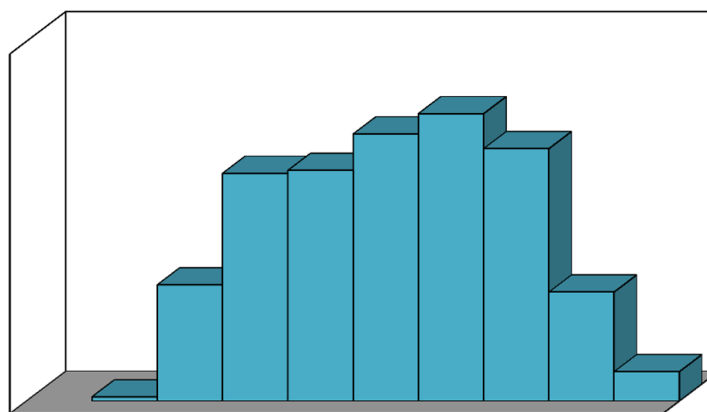

ช่วงอายุ	<21	21-25	26-30	31-35	36-40	41-45	46-50	51-55	56-60	>60
ร้อยละ	0.00	0.27	7.62	14.94	15.13	17.53	18.87	16.57	7.15	1.92

หมายเหตุ * ข้าราชการสำนักราชเลขาธิการ และสำนักพระราชวัง ปฏิบัติงานโดยไม่มีกำหนดอายุเกษียณ

**ข้าราชการพลเรือนสามัญ จำแนกตามส่วนราชการ และช่วงอายุ
ปีงบประมาณ 2553**

ส่วนราชการ	รวม	ช่วงอายุ (ปี)										อายุเฉลี่ย (ปี)
		<21	21-25	26-30	31-35	36-40	41-45	46-50	51-55	56-60	>60	
1 นร	6,528	1	30	612	869	953	1,068	1,306	1,014	675		43.51
2 กค	30,296		110	2,154	5,282	4,747	5,159	5,920	4,545	2,379		43.00
3 กต	1,562		10	180	183	185	236	281	278	209		44.11
4 กก	636		2	46	76	78	81	113	137	103		45.49
5 พม	3,381		14	263	379	394	479	599	812	441		45.25
6 กษ	35,670		110	2,356	3,602	3,784	4,508	8,011	8,754	4,545		45.92
7 คค	14,333		50	936	1,608	1,534	3,231	3,251	2,240	1,483		44.57
8 ทส	10,403		12	471	870	1,473	2,183	2,608	1,740	1,046		45.24
9 ทก	1,947		21	169	294	325	305	374	302	157		42.88
10 พน	1,241		4	136	172	166	178	252	219	114		43.38
11 พณ	3,526		16	277	582	421	493	575	746	416		44.18
12 มท	40,762	1	132	2,353	4,274	5,946	7,639	8,916	7,524	3,977		44.71
13 ยธ	17,396		63	1,634	3,232	3,006	2,771	3,041	2,447	1,202		42.13
14 รง	6,183		19	266	709	1,095	1,363	1,271	915	545		44.11
15 วธ	3,500		9	227	330	553	533	738	780	330		44.89
16 วท	746		6	89	125	140	97	120	105	64		41.89
17 ศธ	3,624		21	285	355	395	485	739	763	581		45.70
18 สธ	171,070		1,223	19,996	37,287	32,165	28,660	29,101	15,702	6,934	2	40.30
19 อก	3,399		10	177	357	439	452	742	727	495		45.91
20 ไม่สังกัด	6,350		17	484	949	961	1,113	1,198	1,052	454	122	43.66
รวม	362,553	2	1,879	33,111	61,535	58,760	61,034	69,156	50,802	26,150	124	42.44
ร้อยละ	100.00	0.001	0.52	9.13	16.97	16.21	16.83	19.07	14.01	7.21	0.03	

หมายเหตุ ข้าราชการสำนักงานปลัดกระทรวงสาธารณสุขมีการต่ออายุราชการ

(หน่วย : คน)

ข้าราชการสำนักพระราชวัง และสำนักพระราชวัง ปฏิบัติงานโดยไม่มีกำหนดอายุเกษียณ

ข้าราชการพลเรือนสามัญ จำแนกตามอายุและเพศ ปีงบประมาณ 2553

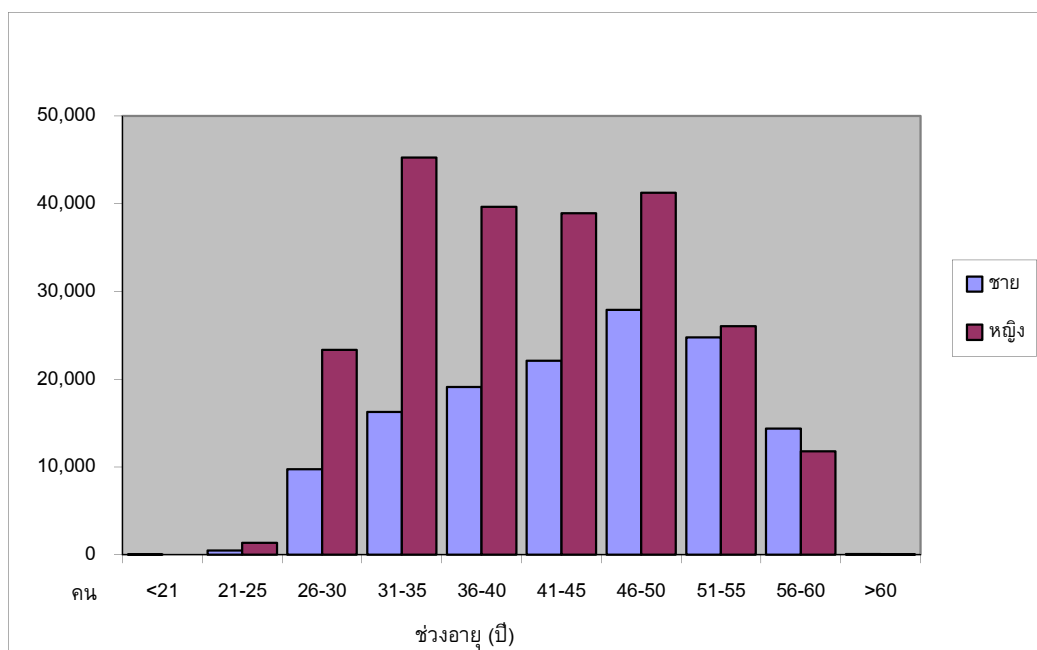

ช่วงอายุ (ปี)	2553				2552
	รวม	ชาย	หญิง	% หญิง	% หญิง
<21	2	2			100.00
21-25	1,879	502	1,377	73.28	71.89
26-30	33,111	9,749	23,362	70.56	72.06
31-35	61,535	16,259	45,276	73.58	73.10
36-40	58,760	19,105	39,655	67.49	66.34
41-45	61,034	22,101	38,933	63.79	63.87
46-50	69,156	27,905	41,251	59.65	57.50
51-55	50,802	24,753	26,049	51.28	50.20
56-60	26,150	14,374	11,776	45.03	43.40
>60	124	93	31	25.00	22.40
รวม	362,553	134,843	227,710	62.81	62.50
อายุเฉลี่ย (ปี)	42.44	44.41	41.28		

หมายเหตุ ข้าราชการสำนักงานปลัดกระทรวงสาธารณสุขมีการต่ออายุราชการ

(หน่วย : คน)

ข้าราชการสำนักราชเลขาธิการ และสำนักพระราชวัง ปฏิบัติงานโดยไม่มีกำหนดอายุเกษียณ

จำนวนข้าราชการพลเรือนสามัญ จำแนกตามช่วงอายุ
ปีงบประมาณ 2552 - 2553

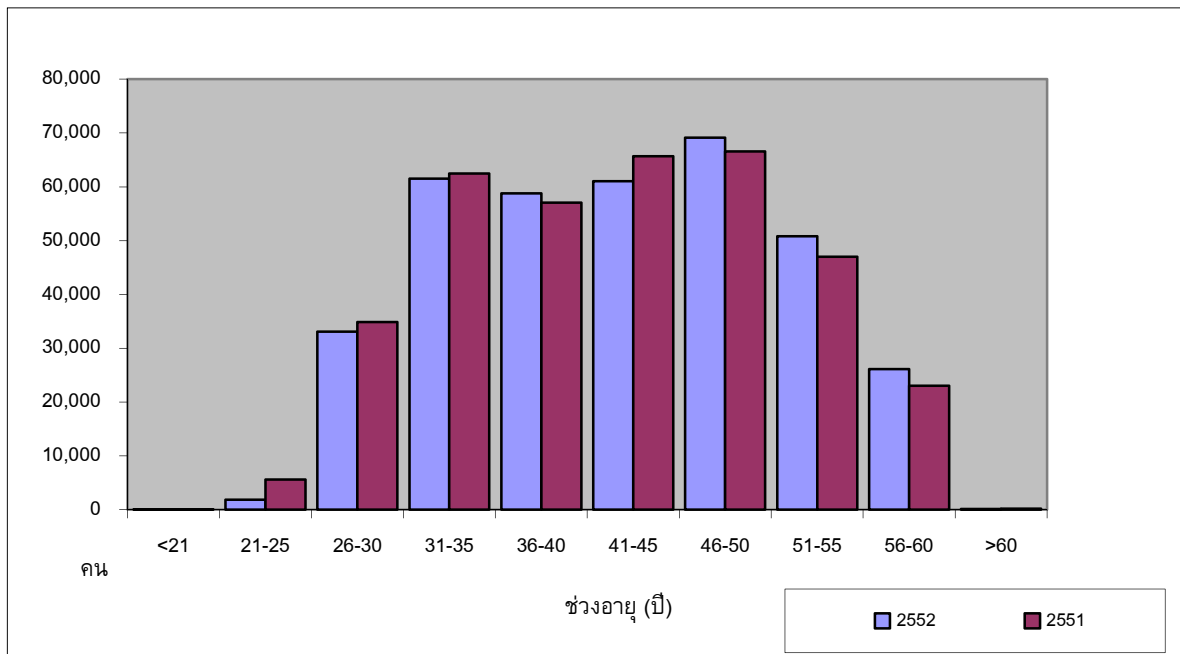

ช่วงอายุ (ปี)	2553		2552		% เพิ่ม/ลด จากปี 2552
	จำนวน	%	จำนวน	%	
<21	2	0.001	2	0.001	200.00
21-25	1,879	0.52	5,595	1.54	-66.42
26-30	33,111	9.13	34,863	9.62	-5.03
31-35	61,535	16.97	62,450	17.23	-1.47
36-40	58,760	16.21	57,072	15.75	2.96
41-45	61,034	16.83	65,674	18.12	-7.07
46-50	69,156	19.07	66,590	18.37	3.85
51-55	50,802	14.01	47,027	12.97	8.03
56-60	26,150	7.21	23,018	6.35	13.61
>60	124	0.03	183	0.05	-32.24
รวม	362,553	100.00	362,474	100.00	0.02
อายุเฉลี่ย (ปี)	42.44		41.95		

หมายเหตุ ข้าราชการสำนักงานปลัดกระทรวงสาธารณสุขมีการต่ออายุราชการ

(หน่วย : คน)

ข้าราชการสำนักราชเลขาธิการ และสำนักพระราชวัง ปฏิบัติงานโดยไม่มีกำหนดอายุเกษียณ

**ข้าราชการพลเรือนสามัญ จำแนกตามกลุ่มสายงาน
ปีงบประมาณ 2553**

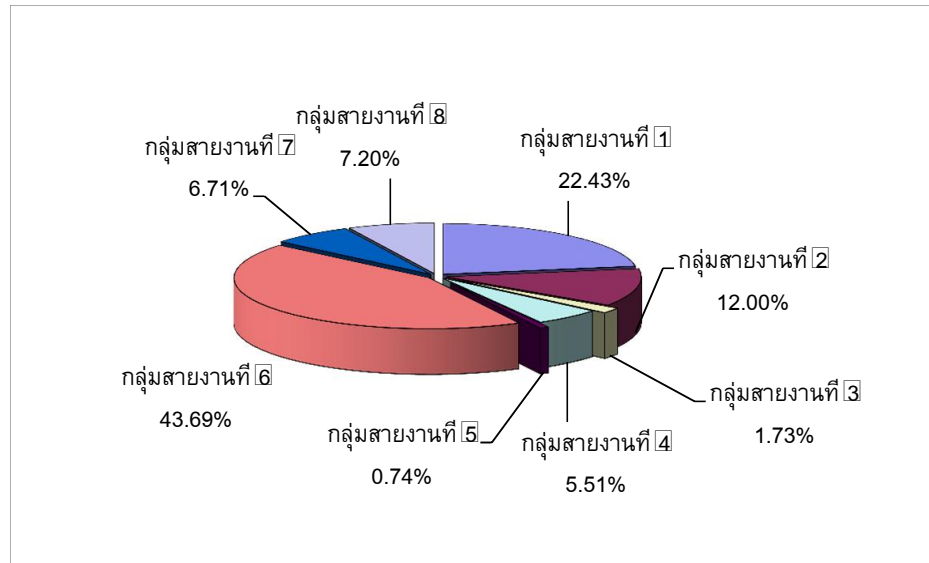

กลุ่มสายงาน	ตำแหน่ง		คน	
	จำนวน	%	จำนวน	%
กลุ่มสายงานที่ 1	85,156	22.43	79,489	22.09
กลุ่มสายงานที่ 2	45,537	12.00	42,616	11.84
กลุ่มสายงานที่ 3	6,552	1.73	6,057	1.68
กลุ่มสายงานที่ 4	20,906	5.51	19,469	5.41
กลุ่มสายงานที่ 5	2,827	0.74	2,612	0.73
กลุ่มสายงานที่ 6	165,840	43.69	160,930	44.73
กลุ่มสายงานที่ 7	25,455	6.71	23,252	6.46
กลุ่มสายงานที่ 8	27,314	7.20	25,376	7.05
รวมทั้งหมด	379,587	100.00	359,801	100.00

หมายเหตุ ไม่รวมข้าราชการสำนักพระราชวัง จำนวน 520 ตำแหน่ง 451 คน และสำนักพระราชวัง จำนวน 2,478 ตำแหน่ง 2,301 คน

**จำนวนข้าราชการพลเรือนสามัญ จำแนกตามส่วนราชการ และกลุ่มสายงาน
ปีงบประมาณ 2553**

ส่วนราชการ	รวม	กลุ่มสายงานที่							
		1	2	3	4	5	6	7	8
1 นร	6,528	3,503	810	1,313				860	42
2 กค	30,296	6,796	22,411	69		103	2	655	260
3 กต	1,562	1,441	82	13				20	6
4 กก	636	428	25	7			5	21	150
5 พม	3,381	943	255	8	17		92	44	2,022
6 กษ	35,670	7,759	5,282	198	13,984	600	2,407	5,329	111
7 คค	14,333	3,256	1,176	3,371		40	9	6,359	122
8 ทส	10,403	2,046	399	72	5,451	409	3	1,198	825
9 ทก	1,947	1,122	45	40		622		116	2
10 พน	1,241	528	77	9		121		502	4
11 พณ	3,526	933	2,530	44				19	
12 มท	40,762	20,639	3,704	175		31	4	5,543	10,666
13 ยธ	17,396	13,539	504	56		133	624	48	2,492
14 รง	6,183	1,708	750	45			16	23	3,641
15 วธ	3,500	601	151	30		8		337	2,373
16 วท	746	306	45	11		321		52	11
17 ศธ	3,624	1,819	333	59				169	1,244
18 สธ	171,070	8,061	2,799	483	5	48	157,768	1,182	724
19 อก	3,399	1,260	1,127	43	10	176		756	27
20 ไม่สังกัด	3,598	2,801	111	11	2			19	654
รวมทั้งหมด	359,801	79,489	42,616	6,057	19,469	2,612	160,930	23,252	25,376
ร้อยละ	100.00	22.09	11.84	1.68	5.41	0.73	44.73	6.46	7.05

หมายเหตุ * ไม่รวมกลุ่มสายงานเฉพาะขอรสำนักราชเลขาธิการ จำนวน 451 คน และสำนักพระราชวัง จำนวน 2,301 คน (หน่วย : คน)

มาตรฐานกำหนดตำแหน่งแบ่งสายงานต่างๆ เป็นกลุ่มสายงานจำนวน 8 กลุ่มสายงาน ดังนี้

1. กลุ่มสายงานบริหารและธุรการ งานสถิติ งานนิติการ งานการทูตและต่างประเทศ
2. กลุ่มสายงานคลัง การเศรษฐกิจ การพาณิชย์และอุตสาหกรรม
3. กลุ่มสายงานคมนาคมขนส่งและติดต่อสื่อสาร
4. กลุ่มสายงานเกษตรกรรม
5. กลุ่มสายงานวิทยาศาสตร์
6. กลุ่มสายงานแพทย์ พยาบาลและสาธารณสุข
7. กลุ่มสายงานวิศวกรรม สถาปัตยกรรมและช่างเทคนิคต่างๆ
8. กลุ่มสายงานการศึกษา ศิลป สังคมและการพัฒนาชุมชน

สายงานที่มีจำนวนข้าราชการพลเรือนสามัญมากที่สุด 25 อันดับแรก
ปีงบประมาณ 2553

อันดับ	ชื่อตำแหน่งในสายงาน	จำนวน	%ของข้าราชการทั้งหมด
1	พยาบาลวิชาชีพ	80,433	22.35
2	นักวิชาการสาธารณสุข	22,263	6.19
3	เจ้าพนักงานธุรการ	18,524	5.15
4	นายแพทย์	12,952	3.60
5	เจ้าพนักงานสาธารณสุข	12,044	3.35
6	เจ้าพนักงานการเงินและบัญชี	8,821	2.45
7	เจ้าพนักงานปกครอง	7,319	2.03
8	นักวิเคราะห์นโยบายและแผน	6,933	1.93
9	นักวิชาการส่งเสริมการเกษตร	6,772	1.88
10	นักจัดการงานทั่วไป	6,518	1.81
11	เภสัชกร	6,032	1.68
12	เจ้าพนักงานราชทัณฑ์	5,556	1.54
13	นิติกร	5,384	1.50
14	นายช่างโยธา	5,332	1.48
15	นักวิชาการพัฒนาชุมชน	5,199	1.44
16	นักตรวจสอบภาษี	4,724	1.31
17	พยาบาลเทคนิค	4,478	1.24
18	ผู้อำนวยการ	4,434	1.23
19	เจ้าพนักงานทันตสาธารณสุข	4,349	1.21
20	นักวิชาการสรรพากร	4,183	1.16
21	นักทรัพยากรบุคคล	3,949	1.10
22	เจ้าพนักงานสรรพากร	3,900	1.08
23	นักวิชาการเงินและบัญชี	3,839	1.07
24	ทันตแพทย์	3,684	1.02
25	เจ้าพนักงานเภสัชกรรม	3,536	0.98

หมายเหตุ : ไม่รวมสายงานในสังกัดสำนักราชเลขาธิการและสำนักพระราชวัง

(หน่วย : คน)

**ข้าราชการพลเรือนสามัญ จำแนกตามการจัดระเบียบบริหารราชการ
ปีงบประมาณ 2553**

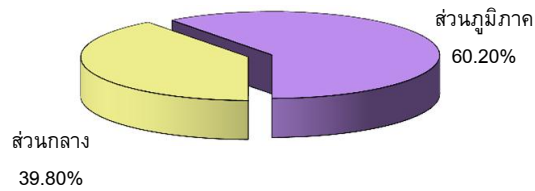

ส่วนราชการ **สัดส่วนการบริหารราชการส่วนกลางและส่วนภูมิภาค ในแต่ละส่วนราชการ (ร้อยละ)**

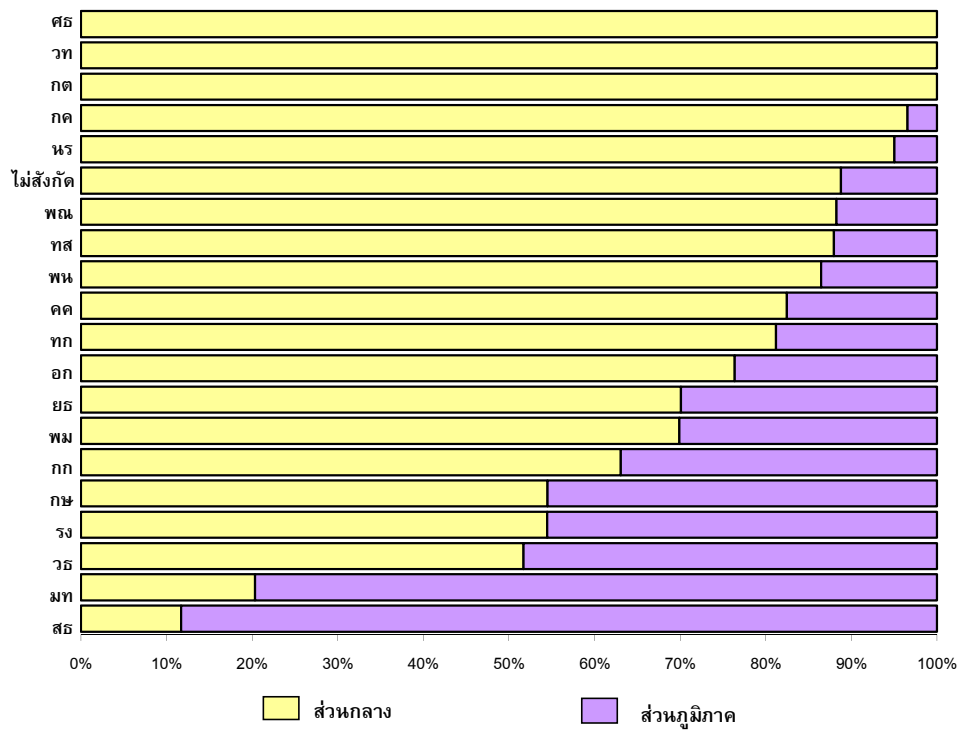

**ข้าราชการพลเรือนสามัญ จำแนกตามการจัดระเบียบบริหารราชการ
และส่วนราชการ ปีงบประมาณ 2553**

ส่วนราชการ	2553				2552
	รวม	ส่วนกลาง	ส่วนภูมิภาค	% ส่วนภูมิภาค	% ส่วนภูมิภาค
1 นร	6,528	6,202	326	4.99	4.88
2 กค	30,296	29,254	1,042	3.44	3.35
3 กต	1,562	1,562			
4 กก	636	401	235	36.95	35.19
5 พม	3,381	2,364	1,017	30.08	29.18
6 กษ	35,670	19,445	16,225	45.49	45.70
7 คค	14,333	11,820	2,513	17.53	17.87
8 ทส	10,403	9,149	1,254	12.05	11.79
9 ทก	1,947	1,581	366	18.80	19.02
10 พน	1,241	1,073	168	13.54	12.92
11 พณ	3,526	3,112	414	11.74	10.64
12 มท	40,762	8,287	32,475	79.67	78.96
13 ยธ	17,396	12,194	5,202	29.90	30.19
14 รง	6,183	3,369	2,814	45.51	45.44
15 วธ	3,500	1,810	1,690	48.29	49.00
16 วท	746	746			
17 ศธ	3,624	3,624			
18 สธ	171,070	20,055	151,015	88.28	88.00
19 อก	3,399	2,596	803	23.62	23.76
20 ไม่สังกัด	6,350	5,638	712	11.21	11.36
รวมทั้งหมด	362,553	144,282	218,271	60.20	59.89

(หน่วย : คน)

**ข้าราชการพลเรือนสามัญ จำแนกตามกลุ่มพื้นที่ปฏิบัติงาน
ปีงบประมาณ 2553**

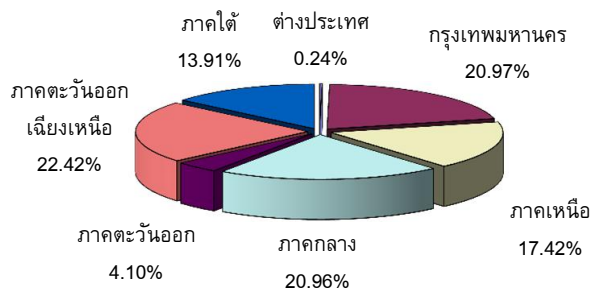

**สัดส่วนข้าราชการพลเรือนสามัญ ในแต่ละกลุ่มพื้นที่ปฏิบัติงาน
จำแนกตามส่วนราชการ ปีงบประมาณ 2553**

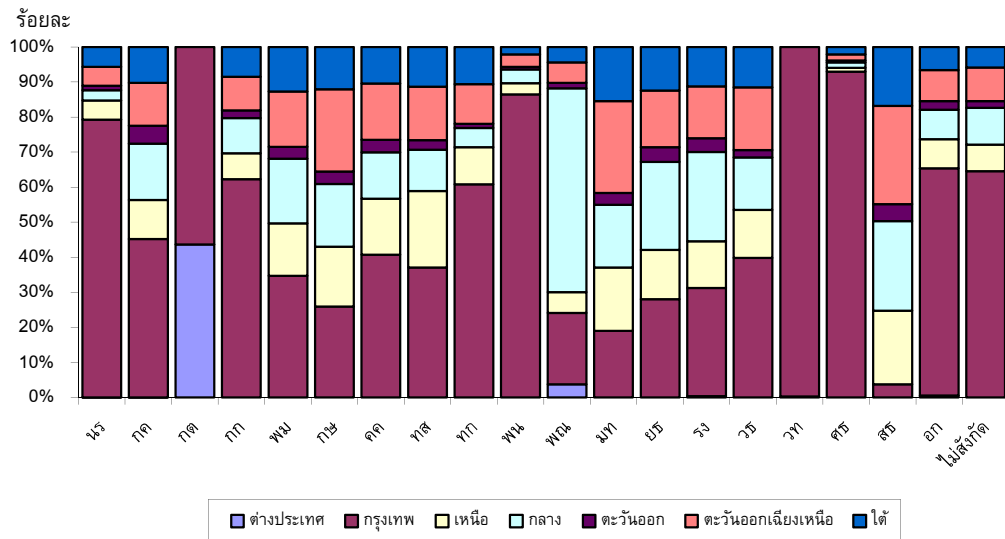

**จำนวนข้าราชการพลเรือนสามัญ จำแนกตามส่วนราชการ
และกลุ่มพื้นที่ปฏิบัติงาน ปีงบประมาณ 2553**

ส่วนราชการ	รวม	กลุ่มพื้นที่ปฏิบัติงาน						
		ต่าง ประเทศ	กรุงเทพฯ	ภาคเหนือ	ภาคกลาง	ภาค ตะวันออก	ภาค ตะวันออก เฉียงเหนือ	ภาคใต้
1 นร	6,528	2	5,170	358	191	84	350	373
2 กค	30,296	7	13,691	3,363	4,870	1,542	3,710	3,113
3 กต	1,562	681	881					
4 กก	636		396	47	64	14	61	54
5 พม	3,381		1,174	504	625	113	535	430
6 กษ	35,670		9,249	6,083	6,386	1,284	8,371	4,297
7 คค	14,333		5,842	2,281	1,902	512	2,302	1,494
8 ทส	10,403		3,855	2,273	1,225	285	1,579	1,186
9 ทก	1,947		1,183	207	107	23	220	207
10 พน	1,241		1,073	40	48	9	44	27
11 พณ	3,526	133	717	208	2,050	55	206	157
12 มท	40,762		7,761	7,356	7,278	1,384	10,690	6,293
13 ยธ	17,396		4,881	2,435	4,366	736	2,810	2,168
14 รง	6,183	22	1,911	823	1,575	242	915	695
15 วธ	3,500		1,393	480	523	75	626	403
16 วท	746	2	744					
17 ศธ	3,624		3,369	37	59	19	63	77
18 สธ	171,070		6,420	35,892	43,757	8,275	47,888	28,838
19 อก	3,399	18	2,205	282	284	85	300	225
20 ไม่สังกัด	6,350		4,096	481	668	122	607	376
รวมทั้งหมด	362,553	865	76,011	63,150	75,978	14,859	81,277	50,413
ร้อยละ	100.00	0.24	20.97	17.42	20.96	4.10	22.42	13.91

(หน่วย : คน)

จำนวนข้าราชการพลเรือนสามัญจำแนกตามส่วนราชการ และพื้นที่ปฏิบัติงาน ปีงบประมาณ 2553

พื้นที่ปฏิบัติงาน	รวม	ส่วนราชการ																			
		นร	กค	กต	กก	พม	กษ	คค	ทส	ทก	พห	พณ	มท	ยธ	รง	วธ	วท	ศธ	สธ	อก	ไม่สังกัด
ต่างประเทศ	865	2	7	681								133		22		2				18	
กรุงเทพมหานคร	76,011	5,170	13,691	881	396	1,174	9,249	5,842	3,855	1,183	1,073	717	7,761	4,881	1,911	1,393	744	3,369	6,420	2,205	4,096
กลุ่มจังหวัดภาคกลางตอนบน กลุ่มที่1	25,643	58	1,426		13	285	1,759	453	316	21	14	1,896	1,694	2,287	630	115		20	14,477	55	124
นนทบุรี	12,750	45	513		3	141	839	41	36	6	5	1,864	328	1,163	401	17			7,307	11	30
ปทุมธานี	4,021	4	386		2	87	363	167	20	5	4	10	369	682	101	15		20	1,748	12	26
พระนครศรีอยุธยา*	4,367	5	299		5	26	271	79	18	5		10	545	347	66	62			2,568	14	47
สระบุรี	4,505	4	228		3	31	286	166	242	5	5	12	452	95	62	21			2,854	18	21
กลุ่มจังหวัดภาคกลางตอนบน กลุ่มที่2	10,756	16	541		11	99	1,570	275	62	20	4	35	1,227	341	166	91		19	6,155	37	87
ชัยนาท	2,646	4	129		2	15	715	50	14	5		9	312	63	41	16			1,245	9	17
ลพบุรี*	3,997	4	168		4	48	582	181	22	5	4	11	434	125	47	42		19	2,253	12	36
สิงห์บุรี	2,101	5	121		2	19	132	24	13	5		7	228	82	38	16			1,385	8	16
อ่างทอง	2,012	3	123		3	17	141	20	13	5		8	253	71	40	17			1,272	8	18
กลุ่มจังหวัดภาคกลางตอนกลาง	12,727	20	1,179		15	90	873	271	239	26	10	40	1,516	633	319	115			7,229	55	97
ฉะเชิงเทรา*	3,135	4	240		4	18	252	71	27	5	5	7	404	144	62	20			1,842	12	18
ปราจีนบุรี	2,734	5	157		2	10	188	56	161	5		11	326	129	38	47			1,565	12	22
สระแก้ว	2,121	3	156		2	16	179	45	21	5		9	269	82	34	20			1,254	9	17
นครนายก	1,721	4	102		4	10	112	20	15	5		6	223	58	36	12			1,093	8	13
สมุทรปราการ	3,016	4	524		3	36	142	79	15	6	5	7	294	220	149	16			1,475	14	27
กลุ่มจังหวัดภาคกลางตอนล่าง กลุ่มที่1	17,673	80	1,032		13	91	1,380	524	481	21	15	48	1,743	788	269	144		20	10,639	94	291
กาญจนบุรี	3,944	68	191		4	22	499	155	19	6	5	9	437	156	51	21			2,241	30	30
นครปฐม*	4,158	5	456		3	32	213	88	28	5		13	409	266	68	19			2,358	13	182
ราชบุรี	5,524	4	205		3	16	397	82	396	5	5	13	427	231	77	38		20	3,539	18	48
สุพรรณบุรี	4,047	3	180		3	21	271	199	38	5	5	13	470	135	73	66			2,501	33	31

จำนวนข้าราชการพลเรือนสามัญจำแนกตามส่วนราชการ และพื้นที่ปฏิบัติงาน ปีงบประมาณ 2553 (ต่อ)

พื้นที่ปฏิบัติงาน	รวม	ส่วนราชการ																			
		นร	กค	กต	กก	พม	กษ	คค	ทส	ทก	พห	พณ	มท	ยธ	รง	วธ	วท	ศธ	สธ	อก	ไม่สังกัด
กลุ่มจังหวัดภาคกลางตอนล่าง กลุ่มที่ 2	9,179	17	692		12	60	804	379	127	19	5	31	1,098	317	191	58			5,257	43	69
ประจวบคีรีขันธ์	2,697	4	165		3	21	374	142	30	5		8	349	62	48	17			1,445	8	16
เพชรบุรี*	2,886	5	156		4	19	228	144	68	5		8	343	101	40	19			1,711	13	22
สมุทรสาคร	1,979	4	237		3	9	103	64	16	4	5	7	216	90	67	12			1,109	15	18
สมุทรสงคราม	1,617	4	134		2	11	99	29	13	5		8	190	64	36	10			992	7	13
กลุ่มจังหวัดภาคใต้ฝั่งอ่าวไทย	18,923	182	946		11	140	1,762	616	564	21	9	45	2,164	910	215	150			10,960	68	160
ชุมพร	2,722	4	150		2	20	240	71	26	5		8	347	109	41	18			1,645	10	26
สุราษฎร์ธานี*	6,571	169	397		5	48	563	267	297	6	5	15	657	296	80	32			3,646	36	52
นครศรีธรรมราช	6,663	4	261		3	50	696	220	206	5	4	12	775	381	53	76			3,847	13	57
พัทลุง	2,967	5	138		1	22	263	58	35	5		10	385	124	41	24			1,822	9	25
กลุ่มจังหวัดภาคใต้ฝั่งอันดามัน	11,181	21	811		19	96	832	297	195	71	9	48	1,401	403	209	101		19	6,516	48	85
ระนอง	1,524	4	135		2	18	119	48	35	4		8	199	57	37	15			821	9	13
พังงา	2,146	4	120		4	17	158	25	35	5		8	287	91	34	17			1,316	11	14
ภูเก็ต*	2,092	5	245		5	19	105	76	40	53	4	12	222	89	53	31		19	1,081	9	24
กระบี่	2,173	4	143		4	18	211	69	35	4		11	296	58	38	21			1,234	10	17
ตรัง	3,246	4	168		4	24	239	79	50	5	5	9	397	108	47	17			2,064	9	17
กลุ่มจังหวัดภาคใต้ชายแดน	20,309	170	1,356		24	194	1,703	581	427	115	9	64	2,728	855	271	152		58	11,362	109	131
สงขลา*	8,403	151	755		4	75	808	348	359	98	5	24	752	491	110	62		19	4,205	72	65
สตูล	1,848	4	138		4	22	151	44	27	4		10	250	74	35	18			1,040	9	18
ปัตตานี	3,289	4	144		4	26	237	57	14	5	4	10	662	80	43	27			1,945	9	18
ยะลา	3,254	7	144		8	43	141	57	12	4		12	505	129	40	21		39	2,064	10	18
นราธิวาส	3,515	4	175		4	28	366	75	15	4		8	559	81	43	24			2,108	9	12

จำนวนข้าราชการพลเรือนสามัญจำแนกตามส่วนราชการ และพื้นที่ปฏิบัติงาน ปีงบประมาณ 2553 (ต่อ)

พื้นที่ปฏิบัติงาน	รวม	ส่วนราชการ																			
		นร	กค	กต	กก	พม	กษ	คค	ทส	ทก	พห	พณ	มท	ยธ	รง	วธ	วท	ศธ	สธ	อก	ไม่สังกัด
กลุ่มจังหวัดภาคตะวันออกเฉียงเหนือ	14,859	84	1,542		14	113	1,284	512	285	23	9	55	1,384	736	242	75		19	8,275	85	122
จันทบุรี	3,356	70	158		2	9	300	72	29	6		13	341	111	38	18			2,158	10	21
ชลบุรี*	6,467	4	924		5	64	598	310	209	6	4	22	497	337	100	19		19	3,234	52	63
ระยอง	3,179	5	344		4	30	247	81	32	6	5	11	324	193	71	22			1,766	15	23
ตราด	1,857	5	116		3	10	139	49	15	5		9	222	95	33	16			1,117	8	15
กลุ่มจังหวัดภาคตะวันออกเฉียงเหนือตอนบน กลุ่มที่1	13,751	17	850		14	93	1,419	289	415	19	10	48	1,824	417	165	91		21	7,862	89	108
หนองคาย	3,313	4	236		4	30	296	87	30	5	5	14	484	112	40	24			1,901	8	33
เลย	2,917	4	155		4	15	263	97	37	5		12	421	68	34	20			1,750	12	20
อุดรธานี*	5,823	5	358		3	34	682	91	330	4	5	13	666	153	54	30		21	3,269	63	42
หนองบัวลำภู	1,698	4	101		3	14	178	14	18	5		9	253	84	37	17			942	6	13
กลุ่มจังหวัดภาคตะวันออกเฉียงเหนือตอนบน กลุ่มที่2	8,666	11	430		9	47	802	273	73	15		29	1,231	257	120	69			5,210	23	67
นครพนม	2,855	5	133		2	10	252	57	19	5		9	412	84	42	20			1,777	7	21
มุกดาหาร	1,942	3	137		4	18	188	46	17	5		9	254	57	37	18			1,129	7	13
สกลนคร*	3,869	3	160		3	19	362	170	37	5		11	565	116	41	31			2,304	9	33
กลุ่มจังหวัดภาคตะวันออกเฉียงเหนือตอนกลาง	19,920	172	780		13	168	2,298	689	429	82	14	47	2,608	578	218	171			11,443	68	142
ร้อยเอ็ด	4,261	4	181		2	18	402	44	19	5	5	11	684	91	46	52			2,659	8	30
ขอนแก่น*	8,896	159	294		5	99	1,236	458	376	67	4	19	900	339	87	66			4,677	44	66
มหาสารคาม	3,336	4	149		3	11	309	125	16	5		9	490	65	43	24			2,052	8	23
กาฬสินธุ์	3,427	5	156		3	40	351	62	18	5	5	8	534	83	42	29			2,055	8	23

จำนวนข้าราชการพลเรือนสามัญจำแนกตามส่วนราชการ และพื้นที่ปฏิบัติงาน ปีงบประมาณ 2553 (ต่อ)

พื้นที่ปฏิบัติงาน	รวม	ส่วนราชการ																				
		นร	กค	กต	กก	พม	กษ	คค	ทส	ทก	พห	พณ	มท	ยธ	รง	วธ	วท	ศธ	สธ	อก	ไม่สังกัด	
กลุ่มจังหวัดภาคตะวันออกเฉียงเหนือ	22,559	19	1,017		11	127	2,233	596	444	20	15	44	2,960	1,089	224	171		19	13,319	69	182	
ตอนล่าง กลุ่มที่1																						
สุรินทร์	4,059	4	158		3	22	397	72	21	5	5	11	581	150	42	24				2,522	10	32
นครราชสีมา*	10,345	5	519		3	66	1,115	381	354	6	5	15	1,172	656	98	95		19		5,707	40	89
บุรีรัมย์	4,431	5	180		2	18	382	76	26	4	5	10	677	155	41	27				2,783	9	31
ชัยภูมิ	3,724	5	160		3	21	339	67	43	5		8	530	128	43	25				2,307	10	30
กลุ่มจังหวัดภาคตะวันออกเฉียงเหนือ	16,381	131	633		14	100	1,619	455	218	84	5	38	2,067	469	188	124		23	10,054	51	108	
ตอนล่าง กลุ่มที่2																						
อำนาจเจริญ	1,824	2	102		2	17	170	42	14	4		7	260	70	33	16				1,060	8	17
ศรีสะเกษ	4,473	5	157		4	34	378	56	27	5		10	668	139	40	28				2,883	8	31
ยโสธร	2,403	4	119		3	9	213	48	17	5		7	337	71	39	17				1,491	6	17
อุบลราชธานี*	7,681	120	255		5	40	858	309	160	70	5	14	802	189	76	63		23		4,620	29	43
กลุ่มจังหวัดภาคเหนือตอนบน กลุ่มที่1	18,442	178	1,118		14	194	2,033	674	937	142	10	63	2,039	778	246	152		18	9,585	119	142	
เชียงใหม่*	9,147	164	666		5	105	1,137	399	449	126	5	32	894	410	82	97		18		4,401	83	74
แม่ฮ่องสอน	1,873	5	105		2	23	158	44	72	5		8	246	103	31	10				1,034	10	17
ลำปาง	5,075	4	197		4	39	542	163	393	6		15	566	184	84	27				2,802	14	35
ลำพูน	2,347	5	150		3	27	196	68	23	5	5	8	333	81	49	18				1,348	12	16
กลุ่มจังหวัดภาคเหนือตอนบน กลุ่มที่2	14,202	19	694		9	97	1,174	426	553	21	3	47	1,817	434	164	102				8,506	37	99
น่าน	3,154	4	127		1	24	292	86	72	6		8	453	56	35	37				1,923	10	20
พะเยา	2,875	5	129		3	21	238	94	38	5		10	346	60	36	19				1,844	8	19
เชียงราย*	5,037	5	306		4	34	364	87	224	5	3	18	650	243	51	31				2,967	9	36
แพร่	3,136	5	132		1	18	280	159	219	5		11	368	75	42	15				1,772	10	24

จำนวนข้าราชการพลเรือนสามัญจำแนกตามส่วนราชการ และพื้นที่ปฏิบัติงาน ปีงบประมาณ 2553 (ต่อ)

พื้นที่ปฏิบัติงาน	รวม	ส่วนราชการ																			
		นร	กค	กต	กก	พม	กษ	คค	ทส	ทก	พห	พณ	มท	ยธ	รง	วธ	วท	ศธ	สธ	อก	ไม่สังกัด
กลุ่มจังหวัดภาคเหนือตอนล่าง กลุ่มที่1	17,852	142	915		14	136	1,691	774	603	25	18	54	1,893	788	227	141		19	10,212	61	139
ตาก	3,155	4	168		3	22	206	146	285	5		12	313	135	41	14			1,763	14	24
พิษณุโลก*	5,452	123	312		4	36	736	151	256	5	5	14	462	335	71	23		19	2,831	24	45
สุโขทัย	3,022	5	147		3	18	263	59	21	5	5	7	355	125	38	66			1,874	9	22
เพชรบูรณ์	3,377	5	156		2	21	273	233	22	5	3	12	439	132	38	23			1,977	8	28
อุตรดิตถ์	2,846	5	132		2	39	213	185	19	5	5	9	324	61	39	15			1,767	6	20
กลุ่มจังหวัดภาคเหนือตอนล่าง กลุ่มที่2	12,654	19	636		10	77	1,185	407	180	19	9	44	1,607	435	186	85			7,589	65	101
กำแพงเพชร	2,880	5	142		3	15	459	66	54	5	5	11	366	117	35	18			1,543	16	20
พิจิตร	2,682	5	147		2	21	200	75	13	5		10	409	55	36	20			1,637	24	23
นครสวรรค์*	4,997	4	230		2	19	347	215	90	5	4	14	552	202	76	27			3,154	15	41
อุทัยธานี	2,095	5	117		3	22	179	51	23	4		9	280	61	39	20			1,255	10	17
รวมทั้งหมด	362,553	6,528	30,296	1,562	636	3,381	35,670	14,333	10,403	1,947	1,241	3,526	40,762	17,396	6,183	3,500	746	3,624	171,070	3,399	6,350

หมายเหตุ : * หมายถึง จังหวัดที่เป็นศูนย์ปฏิบัติการกลุ่มจังหวัด

(หน่วย : คน)

จำนวนข้าราชการพลเรือนสามัญจำแนกตามพื้นที่ปฏิบัติงาน และช่วงอายุ ปีงบประมาณ 2553

พื้นที่ปฏิบัติงาน	รวม	ช่วงอายุ (ปี)										อายุเฉลี่ย (ปี)
		<21	21-25	26-30	31-35	36-40	41-45	46-50	51-55	56-60	>60	
ต่างประเทศ	865		10	80	100	114	98	131	174	158		45.17
กรุงเทพมหานคร	76,011	1	385	6,534	11,253	10,877	11,800	14,803	12,518	7,718	122	43.60
กลุ่มจังหวัดภาคกลางตอนบน กลุ่มที่ 1	25,643		131	2,020	4,074	3,837	4,171	4,904	4,166	2,339	1	
นนทบุรี	12,750		85	1,026	1,711	1,764	2,033	2,459	2,316	1,356		44.03
ปทุมธานี	4,021		17	288	734	677	671	715	600	319		42.75
พระนครศรีอยุธยา*	4,367		7	326	791	738	712	825	634	333	1	42.74
สระบุรี	4,505		22	380	838	658	755	905	616	331		42.52
กลุ่มจังหวัดภาคกลางตอนบน กลุ่มที่ 2	10,756		53	879	1,988	1,628	1,838	2,063	1,488	819		
ชัยนาท	2,646		10	189	469	438	423	489	394	234		42.98
ลพบุรี*	3,997		23	378	740	569	685	753	553	296		42.34
สิงห์บุรี	2,101		13	149	398	310	388	420	268	155		42.57
อ่างทอง	2,012		7	163	381	311	342	401	273	134		42.35
กลุ่มจังหวัดภาคกลางตอนกลาง	12,727		59	1,375	2,428	2,083	1,935	2,346	1,667	834		
ฉะเชิงเทรา*	3,135		8	339	519	576	483	579	436	195		41.92
ปราจีนบุรี	2,734		15	301	518	430	407	532	356	175		41.77
สระแก้ว	2,121		10	297	534	309	249	379	236	107		40.26
นครนายก	1,721		7	97	303	296	310	336	246	126		42.95
สมุทรปราการ	3,016		19	341	554	472	486	520	393	231		41.83
กลุ่มจังหวัดภาคกลางตอนล่าง กลุ่มที่ 1	17,673		65	1,524	3,001	2,831	3,052	3,532	2,488	1,179	1	
กาญจนบุรี	3,944		13	392	696	675	650	777	499	242		41.99
นครปฐม*	4,158		15	342	666	699	730	780	624	301	1	42.80

จำนวนข้าราชการพลเรือนสามัญจำแนกตามพื้นที่ปฏิบัติงาน และช่วงอายุ ปีงบประมาณ 2553 (ต่อ)

พื้นที่ปฏิบัติงาน	รวม	ช่วงอายุ (ปี)									อายุเฉลี่ย (ปี)	
		<21	21-25	26-30	31-35	36-40	41-45	46-50	51-55	56-60		>60
ราชบุรี	5,524		22	428	945	823	950	1,176	809	371		42.87
สุพรรณบุรี	4,047		15	362	694	634	722	799	556	265		42.38
กลุ่มจังหวัดภาคกลางตอนล่าง กลุ่มที่ 2	9,179		28	766	1,573	1,468	1,653	1,817	1,214	660		
ประจวบคีรีขันธ์	2,697		11	248	467	414	477	527	372	181		42.38
เพชรบุรี*	2,886		5	190	491	511	534	594	367	194		42.68
สมุทรสาคร	1,979		6	222	357	295	320	376	249	154		42.09
สมุทรสงคราม	1,617		6	106	258	248	322	320	226	131		43.23
กลุ่มจังหวัดภาคใต้ฝั่งอ่าวไทย	18,923		53	1,467	3,190	3,128	3,514	3,779	2,520	1,272		
ชุมพร	2,722		7	238	458	423	591	461	364	180		42.30
สุราษฎร์ธานี*	6,571		29	558	1,158	1,116	1,180	1,243	842	445		42.26
นครศรีธรรมราช	6,663		9	487	1,072	1,037	1,134	1,464	955	505		43.15
พัทลุง	2,967		8	184	502	552	609	611	359	142		42.34
กลุ่มจังหวัดภาคใต้ฝั่งอันดามัน	11,181		47	990	2,085	1,986	2,021	1,958	1,478	616		
ระนอง	1,524		5	132	307	240	246	297	203	94		41.99
พังงา	2,146		8	171	368	382	437	401	265	114		42.08
ภูเก็ต*	2,092		13	217	417	353	378	341	256	117		41.36
กระบี่ □	2,173		11	203	419	408	373	347	296	116		41.54
ตรัง	3,246		10	267	574	603	587	572	458	175		42.10
กลุ่มจังหวัดภาคใต้ชายแดน	20,309		271	2,241	3,893	3,309	3,353	3,448	2,531	1,263		
สงขลา*	8,403		44	604	1,316	1,430	1,552	1,620	1,203	634		42.92
สตูล	1,848		2	165	404	342	350	292	186	107		41.18
ปัตตานี	3,289		58	452	706	521	504	525	358	165		40.18

จำนวนข้าราชการพลเรือนสามัญจำแนกตามพื้นที่ปฏิบัติงาน และช่วงอายุ ปีงบประมาณ 2553 (ต่อ)

พื้นที่ปฏิบัติงาน	รวม	ช่วงอายุ (ปี)									อายุเฉลี่ย (ปี)	
		<21	21-25	26-30	31-35	36-40	41-45	46-50	51-55	56-60		>60
ยะลา	3,254		96	455	681	494	493	488	369	178		40.12
นราธิวาส	3,515		71	565	786	522	454	523	415	179		39.87
กลุ่มจังหวัดภาคตะวันออกเฉียงเหนือ	14,859	1	77	1,428	2,677	2,589	2,409	2,733	1,917	1,028		
จันทบุรี	3,356	1	19	364	654	586	510	607	404	211		41.40
ชลบุรี*	6,467		35	579	1,055	1,074	1,083	1,223	911	507		42.62
ระยอง	3,179		13	271	594	574	552	570	406	199		41.94
ตราด	1,857		10	214	374	355	264	333	196	111		41.08
กลุ่มจังหวัดภาคตะวันออกเฉียงเหนือ ตอนบน กลุ่มที่ 1	13,751		74	1,344	2,649	2,481	2,341	2,500	1,692	670		
หนองคาย	3,313		18	318	625	613	557	597	418	167		41.45
เลย	2,917		22	280	605	544	479	501	361	125		41.08
อุดรธานี*	5,823		28	543	1,005	1,037	1,031	1,131	737	311		41.90
หนองบัวลำภู	1,698		6	203	414	287	274	271	176	67		40.21
กลุ่มจังหวัดภาคตะวันออกเฉียงเหนือ ตอนบน กลุ่มที่ 2	8,666		47	898	1,490	1,580	1,536	1,706	1,028	381		
นครพนม	2,855		18	343	512	478	462	545	370	127		41.26
มุกดาหาร	1,942		8	170	318	373	377	381	233	82		41.79
สกลนคร*	3,869		21	385	660	729	697	780	425	172		41.46
กลุ่มจังหวัดภาคตะวันออกเฉียงเหนือ ตอนกลาง	19,920		63	1,693	3,259	3,677	3,631	3,869	2,547	1,181		
ร้อยเอ็ด	4,261		2	353	729	856	765	821	492	243		41.96
ขอนแก่น*	8,896		40	684	1,329	1,618	1,573	1,798	1,266	588		42.72
มหาสารคาม	3,336		14	321	593	617	603	663	355	170		41.54
กาฬสินธุ์	3,427		7	335	608	586	690	587	434	180		41.68

จำนวนข้าราชการพลเรือนสามัญจำแนกตามพื้นที่ปฏิบัติงาน และช่วงอายุ ปีงบประมาณ 2553 (ต่อ)

พื้นที่ปฏิบัติงาน	รวม	ช่วงอายุ (ปี)									อายุเฉลี่ย (ปี)
		<21	21-25	26-30	31-35	36-40	41-45	46-50	51-55	56-60	
กลุ่มจังหวัดภาคตะวันออกเฉียงเหนือ ตอนล่าง กลุ่มที่ 1	22,559		157	2,504	3,782	3,850	4,086	4,189	2,859	1,132	
สุรินทร์	4,059		36	498	725	699	676	777	439	209	41.13
นครราชสีมา*	10,345		57	1,132	1,513	1,676	1,918	2,070	1,394	585	42.14
บุรีรัมย์	4,431		47	534	899	825	747	734	487	158	40.48
ชัยภูมิ	3,724		17	340	645	650	745	608	539	180	41.91
กลุ่มจังหวัดภาคตะวันออกเฉียงเหนือ ตอนล่าง กลุ่มที่ 2	16,381		96	1,704	2,962	3,049	2,895	2,987	1,847	841	
อำนาจเจริญ	1,824		15	185	433	357	282	290	188	74	40.33
ศรีสะเกษ	4,473		32	513	846	852	808	796	457	169	40.69
ยโสธร	2,403		12	216	456	490	450	418	255	106	41.16
อุบลราชธานี*	7,681		37	790	1,227	1,350	1,355	1,483	947	492	42.01
กลุ่มจังหวัดภาคเหนือตอนบน กลุ่มที่ 1	18,442		70	1,423	2,990	2,821	3,172	3,883	2,715	1,368	
เชียงใหม่*	9,147		34	609	1,370	1,395	1,586	2,059	1,355	739	43.47
แม่ฮ่องสอน	1,873		16	292	386	250	314	328	208	79	40.27
ลำปาง	5,075		16	352	825	821	886	998	794	383	43.16
ลำพูน	2,347		4	170	409	355	386	498	358	167	42.95
กลุ่มจังหวัดภาคเหนือตอนบน กลุ่มที่ 2	14,202		50	1,295	2,728	2,317	2,378	2,676	1,959	799	
น่าน	3,154		13	312	621	500	554	593	390	171	41.54
พะเยา	2,875		13	237	591	501	462	565	361	145	41.71
เชียงราย*	5,037		16	543	947	768	799	910	763	291	41.91
แพร่	3,136		8	203	569	548	563	608	445	192	42.59

จำนวนข้าราชการพลเรือนสามัญจำแนกตามพื้นที่ปฏิบัติงาน และช่วงอายุ ปีงบประมาณ 2553 (ต่อ)

พื้นที่ปฏิบัติงาน	รวม	ช่วงอายุ (ปี)										อายุเฉลี่ย (ปี)
		<21	21-25	26-30	31-35	36-40	41-45	46-50	51-55	56-60	>60	
กลุ่มจังหวัดภาคเหนือตอนล่าง กลุ่มที่ 1	17,852		72	1,742	3,104	3,016	3,089	3,419	2,321	1,089		
ตาก	3,155		14	320	568	556	557	600	361	179		41.62
พิษณุโลก*	5,452		19	500	864	808	987	1,089	783	402		42.73
สุโขทัย	3,022		10	284	587	540	472	591	383	155		41.70
เพชรบูรณ์	3,377		17	351	592	571	609	636	418	183		41.71
อุตรดิตถ์	2,846		12	287	493	541	464	503	376	170		41.75
กลุ่มจังหวัดภาคเหนือตอนล่าง กลุ่มที่ 2	12,654		71	1,204	2,309	2,119	2,062	2,413	1,673	803		
กำแพงเพชร	2,880		16	300	582	483	465	495	354	185		41.55
พิจิตร	2,682		20	253	476	466	456	504	362	145		41.75
นครสวรรค์*	4,997		27	473	826	817	804	1,012	678	360		42.42
อุทัยธานี	2,095		8	178	425	353	337	402	279	113		41.90
รวมทั้งทั้งหมด	362,553	2	1,879	33,111	61,535	58,760	61,034	69,156	50,802	26,150	124	42.44

หมายเหตุ : * หมายถึง จังหวัดที่เป็นศูนย์ปฏิบัติการกลุ่มจังหวัด

(หน่วย : คน)

ข้าราชการสำนักราชเลขาธิการ และสำนักพระราชวัง ปฏิบัติงานโดยไม่มีกำหนดอายุเกษียณข้าราชการสำนักงานปลัดกระทรวงสาธารณสุขมีการต่ออายุราชการ

จำนวนข้าราชการพลเรือนสามัญจำแนกตามพื้นที่ปฏิบัติงาน ประเภทตำแหน่งและระดับตำแหน่ง ปีงบประมาณ 2553

พื้นที่ปฏิบัติงาน	รวม	ประเภทตำแหน่งและระดับตำแหน่ง																
		ทั่วไป					วิชาการ						อำนวยการ			บริหาร		
		ปง	ชง	อว	ทษ	รวม	ปก	ชก	ชพ	ชช	ทว	รวม	อต	อส	รวม	บต	บส	รวม
ต่างประเทศ	865	1	132			133	152	260	120			532	55	19	74	61	65	126
กรุงเทพมหานคร	76,011	5,115	19,128	1,331		25,574	11,101	27,674	8,684	889	146	48,494	395	878	1,273	252	418	670
กลุ่มจังหวัดภาคกลางตอนบนกลุ่มที่ 1	25,643	1,058	6,219	421		7,698	2,872	11,829	2,393	304	39	17,437	251	177	428	52	28	80
นนทบุรี	12,750	564	2,876	189		3,629	1,476	5,506	1,601	201	39	8,823	139	88	227	46	25	71
ปทุมธานี	4,021	232	1,134	61		1,427	397	1,795	292	40		2,524	33	34	67	2	1	3
พระนครศรีอยุธยา*	4,367	123	1,092	73		1,288	493	2,304	182	28		3,007	38	31	69	2	1	3
สระบุรี	4,505	139	1,117	98		1,354	506	2,224	318	35		3,083	41	24	65	2	1	3
กลุ่มจังหวัดภาคกลางตอนบนกลุ่มที่ 2	10,756	381	2,719	256		3,356	1,203	5,367	529	70	1	7,170	164	54	218	8	4	12
ชัยนาท	2,646	106	731	83		920	264	1,205	177	13		1,659	51	13	64	2	1	3
ลพบุรี*	3,997	145	1,037	97		1,279	507	1,940	172	26		2,645	48	22	70	2	1	3
สิงห์บุรี	2,101	55	492	36		583	219	1,150	87	15	1	1,472	34	9	43	2	1	3
อ่างทอง	2,012	75	459	40		574	213	1,072	93	16		1,394	31	10	41	2	1	3
กลุ่มจังหวัดภาคกลางตอนกลาง	12,727	646	2,932	208		3,786	1,626	6,340	649	70	1	8,686	155	85	240	10	5	15
ฉะเชิงเทรา*	3,135	117	709	48		874	341	1,673	166	25		2,205	33	20	53	2	1	3
ปราจีนบุรี	2,734	142	679	58		879	374	1,294	122	14		1,804	31	17	48	2	1	3
สระแก้ว	2,121	186	415	41		642	327	996	90	14		1,427	36	13	49	2	1	3
นครนายก	1,721	43	449	29		521	169	910	73	7		1,159	29	9	38	2	1	3
สมุทรปราการ	3,016	158	680	32		870	415	1,467	198	10	1	2,091	26	26	52	2	1	3
กลุ่มจังหวัดภาคกลางตอนล่าง กลุ่มที่ 1	17,673	630	4,253	328		5,211	1,829	9,220	982	155	4	12,190	150	108	258	9	5	14
กาญจนบุรี	3,944	171	1,052	105		1,328	450	1,897	165	32		2,544	49	20	69	2	1	3
นครปฐม*	4,158	138	971	64		1,173	403	2,241	222	49	2	2,917	32	32	64	2	2	4
ราชบุรี	5,524	170	1,302	86		1,558	595	2,874	387	41	2	3,899	33	30	63	3	1	4
สุพรรณบุรี	4,047	151	928	73		1,152	381	2,208	208	33		2,830	36	26	62	2	1	3

จำนวนข้าราชการพลเรือนสามัญจำแนกตามพื้นที่ปฏิบัติงาน ประเภทตำแหน่งและระดับตำแหน่ง ปีงบประมาณ 2553 (ต่อ)																	
พื้นที่ปฏิบัติงาน	รวม	ประเภทตำแหน่งและระดับตำแหน่ง															
		ทั่วไป					วิชาการ						อำนวยการ			บริหาร	
		ปง	ชง	อว	ทษ	รวม	ปก	ชก	ชพ	ชช	ทว	รวม	อต	อส	รวม	บต	บส
กลุ่มจังหวัดภาคกลางตอนล่าง กลุ่มที่ 2	9,179	362	2,349	202	2,913	954	4,599	445	66	1	6,065	126	62	188	9	4	13
ประจวบคีรีขันธ์	2,697	121	767	80	968	337	1,215	95	21		1,668	39	18	57	3	1	4
เพชรบุรี*	2,886	99	746	61	906	237	1,525	151	14	1	1,928	33	16	49	2	1	3
สมุทรสาคร	1,979	88	452	32	572	261	970	115	16		1,362	27	15	42	2	1	3
สมุทรสงคราม	1,617	54	384	29	467	119	889	84	15		1,107	27	13	40	2	1	3
กลุ่มจังหวัดภาคใต้ฝั่งอ่าวไทย	18,923	686	5,087	369	6,142	1,960	9,672	756	103	2	12,493	175	101	276	9	3	12
ชุมพร	2,722	110	720	45	875	291	1,404	87	14		1,796	37	12	49	2		2
สุราษฎร์ธานี*	6,571	273	1,650	146	2,069	778	3,253	323	53	2	4,409	43	46	89	3	1	4
นครศรีธรรมราช	6,663	206	1,906	126	2,238	618	3,433	253	29		4,333	57	32	89	2	1	3
พัทลุง	2,967	97	811	52	960	273	1,582	93	7		1,955	38	11	49	2	1	3
กลุ่มจังหวัดภาคใต้ฝั่งอันดามัน	11,181	508	2,705	192	3,405	1,290	5,669	521	46	1	7,527	176	57	233	11	5	16
ระนอง	1,524	93	369	30	492	175	745	61	5		986	33	10	43	2	1	3
พังงา	2,146	102	507	33	642	262	1,108	80	5		1,455	36	10	46	2	1	3
ภูเก็ต*	2,092	101	513	39	653	270	974	133	12	1	1,390	28	17	45	3	1	4
กระบี่□	2,173	120	503	40	663	221	1,149	88	4		1,462	36	9	45	2	1	3
ตรัง	3,246	92	813	50	955	362	1,693	159	20		2,234	43	11	54	2	1	3
กลุ่มจังหวัดภาคใต้ชายแดน	20,309	1,195	5,232	457	6,884	2,204	9,584	1,150	154	2	13,094	197	114	311	15	5	20
สงขลา*	8,403	362	2,424	183	2,969	845	3,914	495	68	2	5,324	44	62	106	3	1	4
สตูล	1,848	73	449	38	560	137	1,006	90	6		1,239	38	8	46	2	1	3
ปัตตานี	3,289	225	824	75	1,124	379	1,557	150	28		2,114	36	11	47	3	1	4
ยะลา	3,254	236	734	66	1,036	376	1,484	264	33		2,157	38	18	56	4	1	5
นราธิวาส	3,515	299	801	95	1,195	467	1,623	151	19		2,260	41	15	56	3	1	4

จำนวนข้าราชการพลเรือนสามัญจำแนกตามพื้นที่ปฏิบัติงาน ประเภทตำแหน่งและระดับตำแหน่ง ปีงบประมาณ 2553 (ต่อ)																	
พื้นที่ปฏิบัติงาน	รวม	ประเภทตำแหน่งและระดับตำแหน่ง															
		ทั่วไป					วิชาการ					อำนวยการ			บริหาร		
		ปง	ชง	อว	ทษ	รวม	ปก	ชก	ชพ	ชช	ทว	รวม	อต	อส	รวม	บต	บส
กลุ่มจังหวัดภาคตะวันออกเฉียงเหนือ	14,859	664	3,682	243	4,589	1,834	7,227	836	119	3	10,019	148	92	240	7	4	11
จันทบุรี	3,356	141	719	47	907	483	1,647	225	40	1	2,396	37	13	50	2	1	3
ชลบุรี*	6,467	262	1,804	130	2,196	740	2,992	382	62	2	4,178	43	47	90	2	1	3
ระยอง	3,179	151	771	41	963	350	1,645	153	13		2,161	31	22	53	1	1	2
ตราด	1,857	110	388	25	523	261	943	76	4		1,284	37	10	47	2	1	3
กลุ่มจังหวัดภาคตะวันออกเฉียงเหนือ	13,751	681	3,250	306	4,237	1,780	6,813	573	88	1	9,255	177	69	246	9	4	13
ตอนบน กลุ่มที่1																	
หนองคาย	3,313	179	762	62	1,003	426	1,675	121	20	1	2,243	48	16	64	2	1	3
เลย	2,917	156	680	70	906	400	1,444	102	7		1,953	43	12	55	2	1	3
อุดรธานี*	5,823	227	1,422	147	1,796	707	2,892	283	55		3,937	52	34	86	3	1	4
หนองบัวลำภู	1,698	119	386	27	532	247	802	67	6		1,122	34	7	41	2	1	3
กลุ่มจังหวัดภาคตะวันออกเฉียงเหนือ	8,666	438	1,980	160	2,578	1,122	4,417	358	29		5,926	118	35	153	6	3	9
ตอนบน กลุ่มที่2																	
นครพนม	2,855	150	610	43	803	401	1,483	106	9		1,999	38	12	50	2	1	3
มุกดาหาร	1,942	96	471	36	603	241	968	78	6		1,293	33	10	43	2	1	3
สกลนคร*	3,869	192	899	81	1,172	480	1,966	174	14		2,634	47	13	60	2	1	3
กลุ่มจังหวัดภาคตะวันออกเฉียงเหนือ	19,920	835	4,964	374	6,173	2,454	9,895	984	113	1	13,447	200	86	286	10	4	14
ตอนกลาง																	
ร้อยเอ็ด	4,261	180	913	73	1,166	508	2,341	155	24		3,028	50	13	63	3	1	4
ขอนแก่น*	8,896	396	2,543	195	3,134	970	4,073	549	53	1	5,646	64	48	112	3	1	4
มหาสารคาม	3,336	135	738	57	930	517	1,647	166	20		2,350	42	11	53	2	1	3
กาฬสินธุ์	3,427	124	770	49	943	459	1,834	114	16		2,423	44	14	58	2	1	3

จำนวนข้าราชการพลเรือนสามัญจำแนกตามพื้นที่ปฏิบัติงาน ประเภทตำแหน่งและระดับตำแหน่ง ปีงบประมาณ 2553 (ต่อ)																	
พื้นที่ปฏิบัติงาน	รวม	ประเภทตำแหน่งและระดับตำแหน่ง															
		ทั่วไป					วิชาการ						อำนวยการ			บริหาร	
		ปง	ชง	อว	ทษ	รวม	ปก	ชก	ชพ	ชช	ทว	รวม	อต	อส	รวม	บต	บส
กลุ่มจังหวัดภาคตะวันออกเฉียงเหนือ	22,559	1,042	5,207	379	6,628	3,233	11,200	1,000	168	4	15,605	207	104	311	11	4	15
ตอนล่าง กลุ่มที่ 1																	
สุรินทร์	4,059	203	821	63	1,087	633	2,065	179	31	1	2,909	42	17	59	3	1	4
นครราชสีมา*	10,345	482	2,638	186	3,306	1,355	4,942	516	88	2	6,903	75	57	132	3	1	4
บุรีรัมย์	4,431	201	889	69	1,159	706	2,294	171	30	1	3,202	49	17	66	3	1	4
ชัยภูมิ	3,724	156	859	61	1,076	539	1,899	134	19		2,591	41	13	54	2	1	3
กลุ่มจังหวัดภาคตะวันออกเฉียงเหนือ	16,381	852	3,736	310	4,898	2,226	8,193	715	87	1	11,222	172	75	247	10	4	14
ตอนล่าง กลุ่มที่ 2																	
อำนาจเจริญ	1,824	141	374	32	547	265	889	74	3		1,231	34	9	43	2	1	3
ศรีสะเกษ	4,473	233	948	62	1,243	671	2,329	139	24		3,163	50	13	63	3	1	4
ยโสธร	2,403	122	530	46	698	289	1,268	87	13		1,657	36	9	45	2	1	3
อุบลราชธานี*	7,681	356	1,884	170	2,410	1,001	3,707	415	47	1	5,171	52	44	96	3	1	4
กลุ่มจังหวัดภาคเหนือตอนบน กลุ่มที่ 1	18,442	837	5,126	398	6,361	1,798	8,877	976	135	5	11,791	182	95	277	9	4	13
เชียงใหม่*	9,147	372	2,626	215	3,213	807	4,393	530	80	1	5,811	65	54	119	3	1	4
แม่ฮ่องสอน	1,873	232	398	37	667	330	765	60	3		1,158	36	9	45	2	1	3
ลำปาง	5,075	148	1,493	117	1,758	475	2,452	280	36	3	3,246	48	20	68	2	1	3
ลำพูน	2,347	85	609	29	723	186	1,267	106	16	1	1,576	33	12	45	2	1	3
กลุ่มจังหวัดภาคเหนือตอนบน กลุ่มที่ 2	14,202	662	3,387	226	4,275	1,628	7,383	605	81	2	9,699	152	64	216	8	4	12
น่าน	3,154	181	712	39	932	384	1,659	109	11	1	2,164	43	12	55	2	1	3
พะเยา	2,875	135	662	37	834	299	1,531	148	14		1,992	35	11	46	2	1	3
เชียงราย*	5,037	230	1,130	84	1,444	627	2,648	211	37	1	3,524	37	29	66	2	1	3
แพร่	3,136	116	883	66	1,065	318	1,545	137	19		2,019	37	12	49	2	1	3

จำนวนข้าราชการพลเรือนสามัญจำแนกตามพื้นที่ปฏิบัติงาน ประเภทตำแหน่งและระดับตำแหน่ง ปีงบประมาณ 2553 (ต่อ)																	
พื้นที่ปฏิบัติงาน	รวม	ประเภทตำแหน่งและระดับตำแหน่ง															
		ทั่วไป					วิชาการ						อำนวยการ			บริหาร	
		ปง	ชง	อว	ทษ	รวม	ปก	ชก	ชพ	ชช	ทว	รวม	อต	อส	รวม	บต	บส
กลุ่มจังหวัดภาคเหนือตอนล่าง กลุ่มที่ 1	17,852	857	4,494	349	5,700	2,128	8,662	921	134	2	11,847	193	96	289	11	5	16
ตาก	3,155	185	855	75	1,115	405	1,433	127	19	1	1,985	37	15	52	2	1	3
พิษณุโลก*	5,452	230	1,388	122	1,740	622	2,547	398	57	1	3,625	41	42	83	3	1	4
สุโขทัย	3,022	128	677	47	852	348	1,628	123	18		2,117	37	13	50	2	1	3
เพชรบูรณ์	3,377	191	885	62	1,138	417	1,634	118	14		2,183	39	14	53	2	1	3
อุตรดิตถ์	2,846	123	689	43	855	336	1,420	155	26		1,937	39	12	51	2	1	3
กลุ่มจังหวัดภาคเหนือตอนล่าง กลุ่มที่ 2	12,654	525	3,066	240	3,831	1,530	6,392	576	91	1	8,590	154	66	220	9	4	13
กำแพงเพชร	2,880	151	712	79	942	377	1,387	103	11		1,878	42	15	57	2	1	3
พิจิตร	2,682	120	601	48	769	321	1,412	104	21		1,858	41	11	52	2	1	3
นครสวรรค์*	4,997	182	1,205	78	1,465	600	2,536	280	44	1	3,461	36	31	67	3	1	4
อุทัยธานี	2,095	72	548	35	655	232	1,057	89	15		1,393	35	9	44	2	1	3
รวมทั้งหมด	362,553	17,975	89,648	6,749	114,372	44,924	169,273	23,773	2,902	217	241,089	3,547	2,437	5,984	526	582	1108

หมายเหตุ : * หมายถึง จังหวัดที่เป็นศูนย์ปฏิบัติการกลุ่มจังหวัด

หน่วย : คน

จำนวนข้าราชการพลเรือนสามัญจำแนกตามพื้นที่ปฏิบัติงาน เพศ และระดับการศึกษา ปีงบประมาณ 2553									
พื้นที่ปฏิบัติงาน	รวม	เพศ			ระดับการศึกษา				
		ชาย	หญิง	% หญิง	ต่ำกว่าป.ตรี	ป.ตรี	ป.โท	ป.เอก	% ป.ตรีขึ้นไป
ต่างประเทศ	865	449	416	48.09	82	252	480	51	90.52
กรุงเทพมหานคร	76,011	30,720	45,291	59.58	17,150	42,037	16,092	732	77.44
กลุ่มจังหวัดภาคกลางตอนบน กลุ่มที่ 1	25,643	8,444	17,199	67.07	6,052	16,352	3,039	200	76.40
นนทบุรี	12,750	4,152	8,598	67.44	2,776	7,589	2,210	175	78.23
ปทุมธานี	4,021	1,493	2,528	62.87	993	2,672	341	15	75.30
พระนครศรีอยุธยา*	4,367	1,421	2,946	67.46	1,097	3,047	218	5	74.88
สระบุรี	4,505	1,378	3,127	69.41	1,186	3,044	270	5	73.67
กลุ่มจังหวัดภาคกลางตอนบน กลุ่มที่ 2	10,756	3,508	7,248	67.39	2,768	7,283	696	9	74.27
ชัยนาท	2,646	1,017	1,629	61.56	748	1,647	248	3	71.73
ลพบุรี*	3,997	1,349	2,648	66.25	1,032	2,734	228	3	74.18
สิงห์บุรี	2,101	577	1,524	72.54	492	1,497	111	1	76.58
อ่างทอง	2,012	565	1,447	71.92	496	1,405	109	2	75.35
กลุ่มจังหวัดภาคกลางตอนกลาง	12,727	4,229	8,498	66.77	3,036	8,826	847	18	76.15
ฉะเชิงเทรา*	3,135	1,001	2,134	68.07	669	2,255	211		78.66
ปราจีนบุรี	2,734	976	1,758	64.30	702	1,845	186	1	74.32
สระแก้ว	2,121	857	1,264	59.59	527	1,463	128	3	75.15
นครนายก	1,721	491	1,230	71.47	468	1,155	98		72.81
สมุทรปราการ	3,016	904	2,112	70.03	670	2,108	224	14	77.79
กลุ่มจังหวัดภาคกลางตอนล่าง กลุ่มที่ 1	17,673	5,851	11,822	66.89	3,783	12,966	911	13	78.59
กาญจนบุรี	3,944	1,473	2,471	62.65	940	2,833	170	1	76.17
นครปฐม*	4,158	1,281	2,877	69.19	844	3,064	248	2	79.70
ราชบุรี	5,524	1,770	3,754	67.96	1,119	4,106	293	6	79.74
สุพรรณบุรี	4,047	1,327	2,720	67.21	880	2,963	200	4	78.26
กลุ่มจังหวัดภาคกลางตอนล่าง กลุ่มที่ 2	9,179	3,061	6,118	66.65	2,167	6,529	479	4	76.39
ประจวบคีรีขันธ์	2,697	999	1,698	62.96	689	1,889	117	2	74.45
เพชรบุรี*	2,886	949	1,937	67.12	679	2,070	137		76.47
สมุทรสาคร	1,979	618	1,361	68.77	422	1,432	124	1	78.68
สมุทรสงคราม	1,617	495	1,122	69.39	377	1,138	101	1	76.69
กลุ่มจังหวัดภาคใต้ฝั่งอ่าวไทย	18,923	6,741	12,182	64.38	5,219	12,540	1,152	12	72.42
ชุมพร	2,722	860	1,862	68.41	758	1,843	120	1	72.15
สุราษฎร์ธานี*	6,571	2,381	4,190	63.77	1,687	4,402	474	8	74.33
นครศรีธรรมราช	6,663	2,470	4,193	62.93	1,959	4,286	415	3	70.60
พัทลุง	2,967	1,030	1,937	65.28	815	2,009	143		72.53

จำนวนข้าราชการพลเรือนสามัญจำแนกตามพื้นที่ปฏิบัติงาน เพศ และระดับการศึกษา ปีงบประมาณ 2553 (ต่อ)

พื้นที่ปฏิบัติงาน	รวม	เพศ			ระดับการศึกษา				
		ชาย	หญิง	% หญิง	ต่ำกว่าป.ตรี	ป.ตรี	ป.โท	ป.เอก	% ป.ตรีขึ้นไป
กลุ่มจังหวัดภาคใต้ฝั่งอันดามัน	11,181	3,878	7,303	65.32	2,989	7,512	680		73.27
ระนอง	1,524	561	963	63.19	474	954	96		68.90
พังงา	2,146	724	1,422	66.26	565	1,476	105		73.67
ภูเก็ต*	2,092	719	1,373	65.63	565	1,344	183		72.99
กระบี่□	2,173	788	1,385	63.74	625	1,413	135		71.24
ตรัง	3,246	1,086	2,160	66.54	760	2,325	161		76.59
กลุ่มจังหวัดภาคใต้ชายแดน	20,309	7,368	12,941	63.72	5,625	13,471	1,193	20	72.30
สงขลา*	8,403	3,179	5,224	62.17	2,206	5,539	642	16	73.75
สตูล	1,848	668	1,180	63.85	449	1,286	113		75.70
ปัตตานี	3,289	1,162	2,127	64.67	1,027	2,146	116		68.77
ยะลา	3,254	1,047	2,207	67.82	904	2,181	166	3	72.22
นราธิวาส	3,515	1,312	2,203	62.67	1,039	2,319	156	1	70.44
กลุ่มจังหวัดภาคตะวันออกเฉียงเหนือ	14,859	5,124	9,735	65.52	3,450	10,373	1,023	13	76.78
จันทบุรี	3,356	1,129	2,227	66.36	740	2,434	177	5	77.95
ชลบุรี*	6,467	2,347	4,120	63.71	1,524	4,369	567	7	76.43
ระยอง	3,179	1,034	2,145	67.47	754	2,231	193	1	76.28
ตราด	1,857	614	1,243	66.94	432	1,339	86		76.74
กลุ่มจังหวัดภาคตะวันออกเฉียงเหนือ	13,751	5,603	8,148	59.25	3,624	9,359	765	3	73.65
หนองคาย	3,313	1,392	1,921	57.98	922	2,222	169		72.17
เลย	2,917	1,150	1,767	60.58	709	2,054	151	3	75.69
อุดรธานี*	5,823	2,326	3,497	60.05	1,577	3,899	347		72.92
หนองบัวลำภู	1,698	735	963	56.71	416	1,184	98		75.50
กลุ่มจังหวัดภาคตะวันออกเฉียงเหนือ	8,666	3,443	5,223	60.27	2,092	6,144	426	4	75.86
นครพนม	2,855	1,129	1,726	60.46	760	1,959	133	3	73.38
มุกดาหาร	1,942	811	1,131	58.24	443	1,396	103		77.19
สกลนคร*	3,869	1,503	2,366	61.15	889	2,789	190	1	77.02
กลุ่มจังหวัดภาคตะวันออกเฉียงเหนือ	19,920	7,740	12,180	61.14	4,913	13,773	1,210	24	75.34
ร้อยเอ็ด	4,261	1,567	2,694	63.22	980	3,068	212	1	77.00
ขอนแก่น*	8,896	3,681	5,215	58.62	2,380	5,844	651	21	73.25
มหาสารคาม	3,336	1,190	2,146	64.33	687	2,476	173		79.41
กาฬสินธุ์	3,427	1,302	2,125	62.01	866	2,385	174	2	74.73
กลุ่มจังหวัดภาคตะวันออกเฉียงเหนือ	22,559	8,273	14,286	63.33	4,926	16,305	1,307	21	78.16
สุรินทร์	4,059	1,470	2,589	63.78	909	2,968	180	2	77.61
นครราชสีมา*	10,345	3,903	6,442	62.27	2,367	7,270	693	15	77.12
บุรีรัมย์	4,431	1,595	2,836	64.00	820	3,361	249	1	81.49
ชัยภูมิ	3,724	1,305	2,419	64.96	830	2,706	185	3	77.71

จำนวนข้าราชการพลเรือนสามัญจำแนกตามพื้นที่ปฏิบัติงาน เพศ และระดับการศึกษา ปีงบประมาณ 2553 (ต่อ)

พื้นที่ปฏิบัติงาน	รวม	เพศ			ระดับการศึกษา				
		ชาย	หญิง	% หญิง	ต่ำกว่าป.ตรี	ป.ตรี	ป.โท	ป.เอก	% ป.ตรีขึ้นไป
กลุ่มจังหวัดภาคตะวันออกเฉียงเหนือ	16,381	6,350	10,031	61.24	4,118	11,338	906	19	74.86
อำนาจเจริญ	1,824	782	1,042	57.13	442	1,287	95		75.77
ศรีสะเกษ	4,473	1,704	2,769	61.90	1,195	3,065	213		73.28
ยโสธร	2,403	916	1,487	61.88	589	1,695	118	1	75.49
อุบลราชธานี*	7,681	2,948	4,733	61.62	1,892	5,291	480	18	75.37
กลุ่มจังหวัดภาคเหนือตอนบน กลุ่มที่ 1	18,442	7,305	11,137	60.39	4,942	11,920	1,542	38	73.20
เชียงใหม่*	9,147	3,758	5,389	58.92	2,354	5,773	986	34	74.26
แม่ฮ่องสอน	1,873	860	1,013	54.08	561	1,168	143	1	70.05
ลำปาง	5,075	1,909	3,166	62.38	1,461	3,344	268	2	71.21
ลำพูน	2,347	778	1,569	66.85	566	1,635	145	1	75.88
กลุ่มจังหวัดภาคเหนือตอนบน กลุ่มที่ 2	14,202	5,351	8,851	62.32	3,217	10,094	889	2	77.35
น่าน	3,154	1,218	1,936	61.38	685	2,271	197	1	78.28
พะเยา	2,875	928	1,947	67.72	637	2,108	130		77.84
เชียงราย*	5,037	2,033	3,004	59.64	1,145	3,546	345	1	77.27
แพร่	3,136	1,172	1,964	62.63	750	2,169	217		76.08
กลุ่มจังหวัดภาคเหนือตอนล่าง กลุ่มที่ 1	17,852	6,892	10,960	61.39	4,301	12,336	1,200	15	75.91
ตาก	3,155	1,341	1,814	57.50	867	2,115	172	1	72.52
พิษณุโลก*	5,452	2,168	3,284	60.23	1,239	3,692	507	14	77.27
สุโขทัย	3,022	1,053	1,969	65.16	699	2,151	172		76.87
เพชรบูรณ์	3,377	1,299	2,078	61.53	863	2,321	193		74.44
อุตรดิตถ์	2,846	1,031	1,815	63.77	633	2,057	156		77.76
กลุ่มจังหวัดภาคเหนือตอนล่าง กลุ่มที่ 2	12,654	4,513	8,141	64.34	2,966	8,925	757	6	76.56
กำแพงเพชร	2,880	1,174	1,706	59.24	724	1,991	163	2	74.86
พิจิตร	2,682	925	1,757	65.51	613	1,915	154		77.14
นครสวรรค์*	4,997	1,724	3,273	65.50	1,107	3,577	309	4	77.85
อุทัยธานี	2,095	690	1,405	67.06	522	1,442	131		75.08
รวมทั้งหมด	362,553	134,843	227,710	62.81	87,420	238,335	35,594	1,204	75.89

หมายเหตุ : * หมายถึง จังหวัดที่เป็นศูนย์ปฏิบัติการกลุ่มจังหวัด

หน่วย : คน

การบรรจุและการสูญเสีย

ข้าราชการพลเรือนสามัญ

การบรรจุข้าราชการพลเรือนสามัญใหม่ ปีงบประมาณ 2552

จำแนกตามระดับการศึกษา

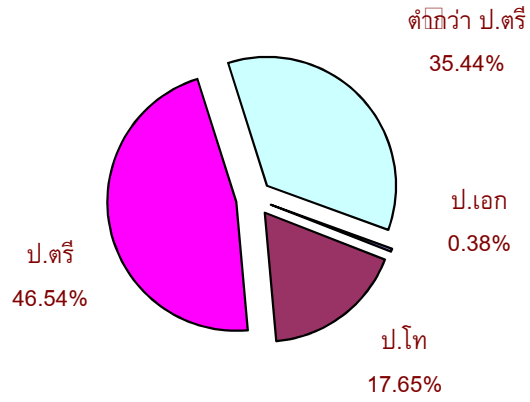

จำแนกตามส่วนราชการ และระดับการศึกษา

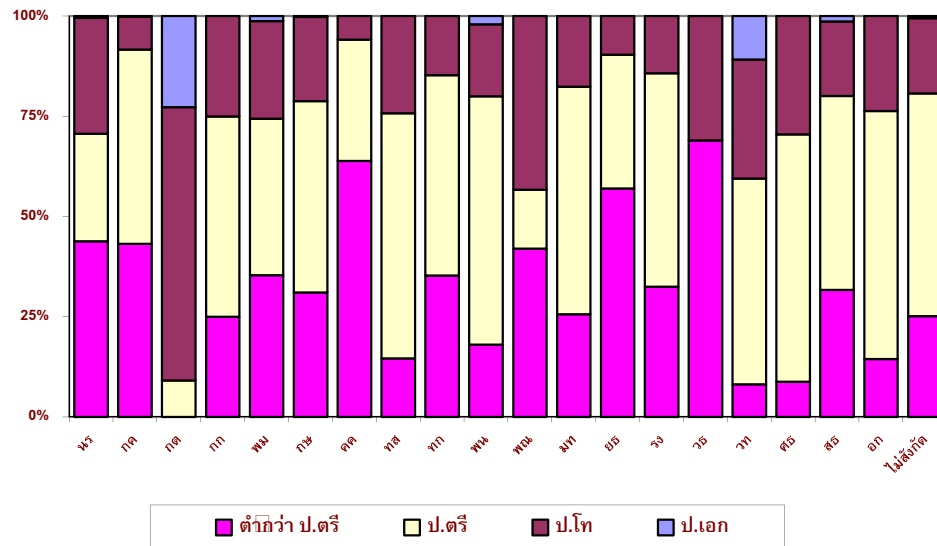

**จำนวนข้าราชการพลเรือนสามัญบรรจุใหม่จำแนกตามส่วนราชการ
และระดับการศึกษา ปีงบประมาณ 2552**

ส่วนราชการ	รวม	ระดับการศึกษา				
		ป.เอก	ป.โท	ป.ตรี	ต่ำกว่า ป.ตรี	% ป.ตรี ขึ้นไป
สำนักนายกรัฐมนตรี	228	1	66	61	100	56.14
กระทรวงการคลัง	824	1	68	399	356	56.80
กระทรวงการต่างประเทศ	22	5	15	2		100.00
กระทรวงการท่องเที่ยวและกีฬา	12		3	6	3	75.00
กระทรวงการพัฒนาสังคมและความมั่นคงของ มนุษย์	82	1	20	32	29	64.63
กระทรวงเกษตรและสหกรณ์	1,041	2	219	497	323	68.97
กระทรวงคมนาคม	357		21	108	228	36.13
กระทรวงทรัพยากรธรรมชาติและสิ่งแวดล้อม	206		50	126	30	85.44
กระทรวงเทคโนโลยีสารสนเทศและการสื่อสาร	34		5	17	12	64.71
กระทรวงพลังงาน	50	1	9	31	9	82.00
กระทรวงพาณิชย์	143		62	21	60	58.04
กระทรวงมหาดไทย	1,137		200	646	291	74.41
กระทรวงยุติธรรม	739		71	247	421	43.03
กระทรวงแรงงาน	77		11	41	25	67.53
กระทรวงวัฒนธรรม	29		9		20	31.03
กระทรวงวิทยาศาสตร์และเทคโนโลยี	37	4	11	19	3	91.89
กระทรวงศึกษาธิการ	285		84	176	25	91.23
กระทรวงสาธารณสุข	543	7	101	263	172	68.32
กระทรวงอุตสาหกรรม	76		18	47	11	85.53
ส่วนราชการไม่สังกัดสำนักนายกรัฐมนตรี กระทรวงหรือทบวง	187	1	35	104	47	74.87
รวม	6,109	23	1,078	2,843	2,165	64.56

(หน่วย : คน)

การสูญเสียข้าราชการพลเรือนสามัญ ปีงบประมาณ 2552

จำแนกตามประเภทการสูญเสีย

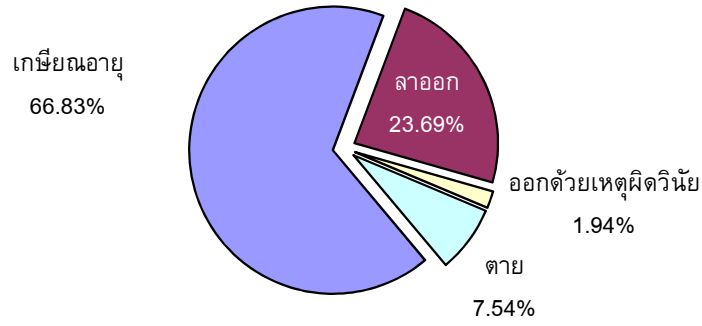

จำแนกตามส่วนราชการ และประเภทการสูญเสีย

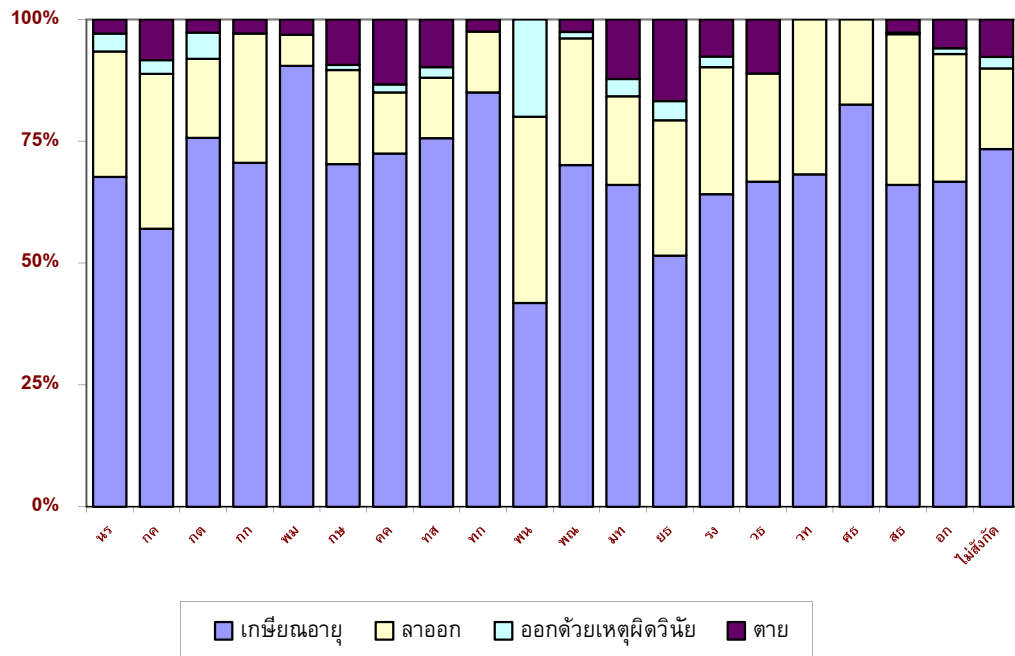

**จำนวนข้าราชการพลเรือนสามัญที่สูญเสีย จำแนกตามส่วนราชการ
และประเภทการสูญเสีย ปีงบประมาณ 2552**

ส่วนราชการ	รวม	ประเภทการสูญเสีย			
		เกษียณ อายุ	ลาออก	ออกด้วย เหตุผิดวินัย	ตาย
สำนักนายกรัฐมนตรี	136	92	35	5	4
กระทรวงการคลัง	456	260	145	13	38
กระทรวงการต่างประเทศ	37	28	6	2	1
กระทรวงการท่องเที่ยวและกีฬา	34	24	9		1
กระทรวงการพัฒนาสังคมและความมั่นคงของ มนุษย์	63	57	4		2
กระทรวงเกษตรและสหกรณ์	576	405	111	6	54
กระทรวงคมนาคม	374	271	47	6	50
กระทรวงทรัพยากรธรรมชาติและสิ่งแวดล้อม	234	177	29	5	23
กระทรวงเทคโนโลยีสารสนเทศและการสื่อสาร	40	34	5		1
กระทรวงพลังงาน	55	23	21	11	
กระทรวงพาณิชย์	77	54	20	1	2
กระทรวงมหาดไทย	742	490	135	26	91
กระทรวงยุติธรรม	227	117	63	9	38
กระทรวงแรงงาน	92	59	24	2	7
กระทรวงวัฒนธรรม	45	30	10		5
กระทรวงวิทยาศาสตร์และเทคโนโลยี	22	15	7		
กระทรวงศึกษาธิการ	63	52	11		
กระทรวงสาธารณสุข	1,433	946	443	5	39
กระทรวงอุตสาหกรรม	84	56	22	1	5
ส่วนราชการไม่สังกัดสำนักนายกรัฐมนตรี กระทรวงหรือทบวง	169	124	28	4	13
รวม	4,959	3,314	1,175	96	374

(หน่วย : คน)

**ข้าราชการพลเรือนสามัญ
ในตำแหน่งระดับสูง**

ข้าราชการพลเรือนสามัญในตำแหน่งระดับสูง ปีงบประมาณ 2553						
จำแนกตามเพศ						
ประเภทและระดับตำแหน่ง	จำนวนตำแหน่ง	จำนวนข้าราชการ				
		รวม	ชาย	หญิง	% หญิง	
บริหาร	รวม	1,064	1,037	858	179	17.26
	สูง	537	523	430	93	17.78
	ต้น	527	514	428	86	16.73
อำนวยการ	รวม	2,508	2,423	1,795	628	25.92
	สูง	2,508	2,423	1,795	628	25.92
วิชาการ	รวม	4,011	3,081	1,945	1,136	36.87
	ทว	344	206	131	75	36.41
	ชช	3,667	2,875	1,814	1,061	36.90
รวมทั้งหมด		7,583	6,541	4,598	1,943	29.70

หมายเหตุ ไม่รวมสำนักราชเลขาธิการ และสำนักพระราชวัง

(หน่วย : คน)

ตำแหน่งระดับสูงบางตำแหน่ง ปีงบประมาณ 2552						
ตำแหน่ง	ประเภทและระดับตำแหน่ง	รวม	ชาย	หญิง	% หญิง	
นักบริหาร *	บต-บส	536	405	131	24.44	
ผู้ตรวจราชการกระทรวง	บส	121	95	26	21.49	
ผู้ว่าราชการจังหวัด	บส	73	73		0.00	
รองผู้ว่าราชการจังหวัด	บต	168	161	7	4.17	
ปลัดจังหวัด	อส	74	74		0.00	
เอกอัครราชทูต	บส	70	59	11	15.71	
ผู้ตรวจสอบภายในกระทรวง	ชช	16		16	100.00	

หมายเหตุ 1. นักบริหาร หมายถึง หัวหน้า / รองหัวหน้าส่วนราชการระดับกระทรวง กรม

* ข้อมูล ณ 1 มิถุนายน 2553

(หน่วย : คน)

2. ไม่รวมสำนักราชเลขาธิการ และสำนักพระราชวัง

นักบริหาร ปีงบประมาณ 2553

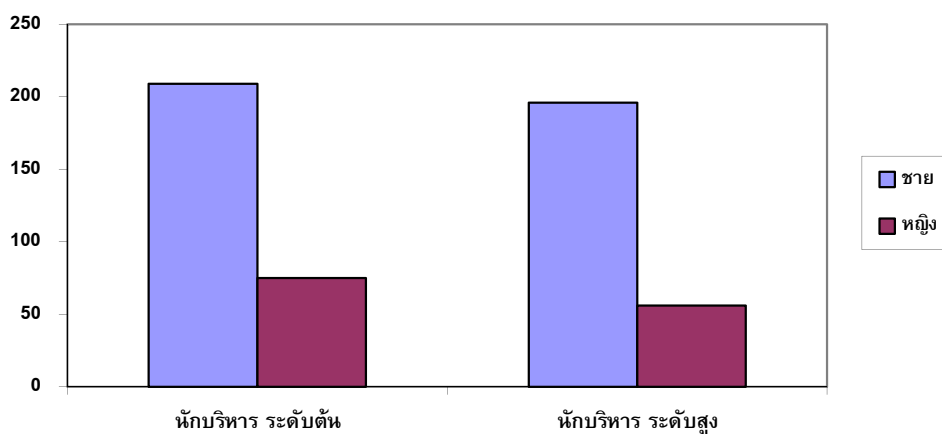

ตำแหน่ง	จำนวน			ร้อยละ	
	รวม	ชาย	หญิง	ชาย	หญิง
นักบริหาร ระดับสูง	252	196	56	77.78	22.22
ปลัดกระทรวง	19	17	2	89.47	10.53
อธิบดี / ผู้อำนวยการ / เลขาธิการ	125	97	28	77.60	22.40
รองปลัดกระทรวง / รองเลขาธิการ / รองผู้อำนวยการ	108	82	26	75.93	24.07
นักบริหาร ระดับต้น	284	209	75	73.59	26.41
รองอธิบดี / รองเลขาธิการ / รองผู้อำนวยการ	284	209	75	73.59	26.41
รวม	536	405	131	75.56	24.44

หมายเหตุ : ข้อมูล ณ 1 มิถุนายน 2553

(หน่วย : คน)

(1) นักบริหาร หมายถึง หัวหน้า / รองหัวหน้าส่วนราชการระดับกระทรวง กรม

(2) ไม่รวมสำนักราชเลขาธิการ และสำนักพระราชวัง

จำนวนนักบริหารจำแนกตามส่วนราชการ ระดับ เพศ ปีงบประมาณ 2553

ส่วนราชการ	ระดับต้น		ระดับสูง		รวมทั้งหมด			
	ชาย	หญิง	ชาย	หญิง	รวม	ชาย	หญิง	% หญิง
รวม	209	75	196	56	536	405	131	24.44
สำนักนายกรัฐมนตรี	3	2	37	11	53	40	13	24.53
กระทรวงการคลัง	10	15	9	4	38	19	19	50.00
กระทรวงการต่างประเทศ	14	7	13	4	38	27	11	28.95
กระทรวงการท่องเที่ยวและกีฬา	3		2	1	6	5	1	16.67
กระทรวงการพัฒนาสังคมและความมั่นคงของมนุษย์	6	2	4	3	15	10	5	33.33
กระทรวงเกษตรและสหกรณ์	28	9	16	2	55	44	11	20.00
กระทรวงคมนาคม	17		9	1	27	26	1	3.70
กระทรวงทรัพยากรธรรมชาติและสิ่งแวดล้อม	17	5	10	4	36	27	9	25.00
กระทรวงเทคโนโลยีสารสนเทศและการสื่อสาร	4	2	4		10	8	2	20.00
กระทรวงพลังงาน	8	1	7		16	15	1	6.25
กระทรวงพาณิชย์	8	10	5	5	28	13	15	53.57
กระทรวงมหาดไทย	17	1	11		29	28	1	3.45
กระทรวงยุติธรรม	18	7	11	5	41	29	12	29.27
กระทรวงแรงงาน	7	5	5	3	20	12	8	40.00
กระทรวงวัฒนธรรม	5	2	6	1	14	11	3	21.43
กระทรวงวิทยาศาสตร์และเทคโนโลยี	3		4	1	8	7	1	12.50
กระทรวงศึกษาธิการ	2	1	16	5	24	18	6	25.00
กระทรวงสาธารณสุข	20	3	12	1	36	32	4	11.11
กระทรวงอุตสาหกรรม	15	2	9	3	29	24	5	17.24
ส่วนราชการไม่สังกัดสำนักนายกรัฐมนตรี กระทรวง หรือทบวง	4	1	6	2	13	10	3	23.08

หมายเหตุ ข้อมูล ณ 1 มิถุนายน 2553

(หน่วย : คน)

1. นักบริหาร หมายถึง หัวหน้า / รองหัวหน้าส่วนราชการระดับกระทรวง กรม
2. ไม่รวมสำนักราชเลขาธิการ และสำนักพระราชวัง

นักบริหารชายหญิง ปีงบประมาณ 2536-2553

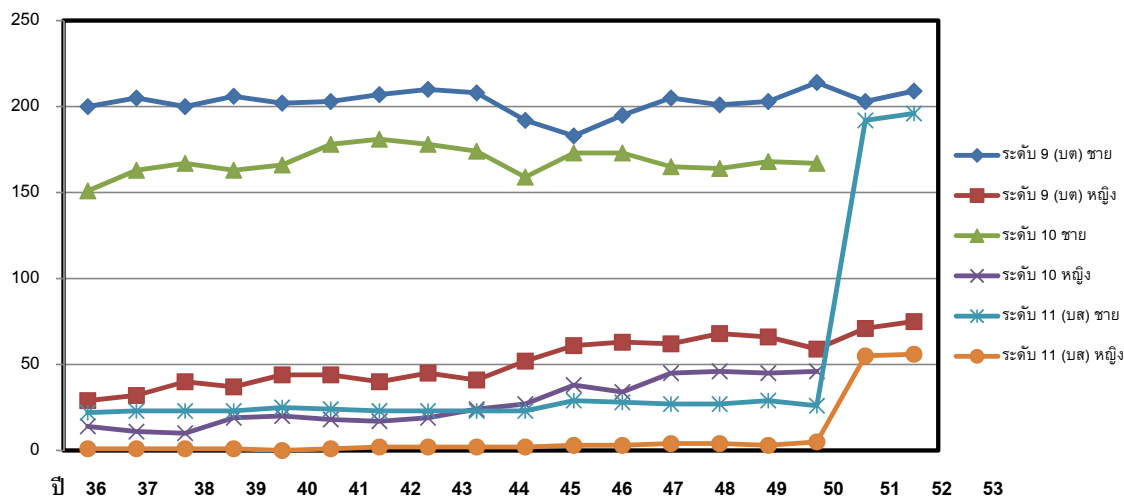

ปี	ระดับ 9-11			ระดับ 9		ระดับ 10		ระดับ 11		% หญิง			
	รวม	ชาย	หญิง	ชาย	หญิง	ชาย	หญิง	ชาย	หญิง	9-11	9	10	11
2536	417	373	44	200	29	151	14	22	1	10.55	12.66	8.48	4.35
2537	435	391	44	205	32	163	11	23	1	10.11	13.50	6.32	4.17
2538	441	390	51	200	40	167	10	23	1	11.56	16.67	5.65	4.17
2539	449	392	57	206	37	163	19	23	1	12.69	15.23	10.44	4.17
2540	457	393	64	202	44	166	20	25	0	14.00	17.89	10.75	0.00
2541	468	405	63	203	44	178	18	24	1	13.46	17.81	9.18	4.00
2542	470	411	59	207	40	181	17	23	2	12.55	16.19	8.59	8.00
2543	477	411	66	210	45	178	19	23	2	13.84	17.65	9.64	8.00
2544	472	405	67	208	41	174	24	23	2	14.19	16.47	12.12	8.00
2545	455	374	81	192	52	159	27	23	2	17.80	21.31	14.52	8.00
2546	487	385	102	183	61	173	38	29	3	20.94	25.00	18.01	9.38
2547	496	396	100	195	63	173	34	28	3	20.16	24.42	16.43	9.68
2548	508	397	111	205	62	165	45	27	4	21.85	23.22	21.43	12.90
2549	510	392	118	201	68	164	46	27	4	23.14	25.28	21.90	12.90
2550	514	400	114	203	66	168	45	29	3	22.18	24.54	21.13	9.38
2551	517	407	110	214	59	167	46	26	5	21.28	21.61	21.60	16.13
	รวม	ชาย	หญิง	บต				บส		บต-บส	บต	บส	
2552	521	395	126	203	71			192	55	24.18	25.91	22.27	
2553	536	405	131	209	75			196	56	24.44	26.41	22.22	

หมายเหตุ : ข้อมูลปี 2552 ณ 1 มิถุนายน 2553

(หน่วย : คน)

- (1) นักบริหาร หมายถึง หัวหน้า / รองหัวหน้าส่วนราชการระดับกระทรวง กรม
- (2) บริหารระดับสูง เทียบเท่า ระดับ 11 บริหาร ระดับต้น เทียบเท่า ระดับ 9
- (3) ไม่รวมสำนักพระราชเลขานุการ และสำนักพระราชวัง

รายละเอียดในแต่ละส่วนราชการ

**จำนวนตำแหน่งและจำนวนข้าราชการพลเรือนสามัญ
จำแนกตามส่วนราชการ ปีงบประมาณ 2553**

ส่วนราชการ	จำนวน			
	ตำแหน่ง	คน	ตำแหน่งว่าง	%ตำแหน่งว่าง
สำนักนายกรัฐมนตรี	7,232	6,528	704	9.73
สำนักงานปลัดสำนักนายกรัฐมนตรี	446	417	29	6.50
กรมประชาสัมพันธ์	2,123	1,958	165	7.77
สำนักงานคณะกรรมการคุ้มครองผู้บริโภค	114	98	16	14.04
สำนักเลขาธิการนายกรัฐมนตรี	310	276	34	10.97
สำนักเลขาธิการคณะรัฐมนตรี	327	304	23	7.03
สำนักข่าวกรองแห่งชาติ	946	840	106	11.21
สำนักงบประมาณ	908	836	72	7.93
สำนักงานสภาพัฒนาการคลังแห่งชาติ	116	105	11	9.48
สำนักงานคณะกรรมการกฤษฎีกา	377	331	46	12.20
สำนักงาน ก.พ.	625	558	67	10.72
สำนักงานคณะกรรมการพัฒนาการเศรษฐกิจและสังคมแห่งชาติ	567	500	67	11.82
สำนักงาน ก.พ.ร.	373	305	68	18.23
กระทรวงการคลัง	31,983	30,296	1,687	5.27
สำนักงานรัฐมนตรี	11	11		0.00
สำนักงานปลัดกระทรวง	218	196	22	10.09
กรมธนารักษ์	1,388	1,271	117	8.43
กรมบัญชีกลาง	2,054	1,843	211	10.27
กรมศุลกากร	4,740	4,363	377	7.95
กรมสรรพสามิต	3,652	3,364	288	7.89
กรมสรรพากร	19,365	18,754	611	3.16
สำนักงานคณะกรรมการนโยบายรัฐวิสาหกิจ	133	125	8	6.02
สำนักงานบริหารหนี้สาธารณะ	151	134	17	11.26
สำนักงานเศรษฐกิจการคลัง	271	235	36	13.28
กระทรวงการต่างประเทศ	1,758	1,562	196	11.15
สำนักงานรัฐมนตรี	8	7	1	12.50
สำนักงานปลัดกระทรวง	1,221	1,071	150	12.29
กรมการกงสุล	81	75	6	7.41
กรมพิธีการทูต	49	45	4	8.16
กรมยุโรป	36	33	3	8.33
กรมเศรษฐกิจระหว่างประเทศ	51	48	3	5.88
กรมสนธิสัญญาและกฎหมาย	50	43	7	14.00
กรมสารนิเทศ	49	42	7	14.29

**จำนวนตำแหน่งและจำนวนข้าราชการพลเรือนสามัญ
จำแนกตามส่วนราชการ ปีงบประมาณ 2553**

ส่วนราชการ	จำนวน			
	ตำแหน่ง	คน	ตำแหน่งว่าง	%ตำแหน่งว่าง
กรมองค์การระหว่างประเทศ	46	41	5	10.87
กรมอเมริกาและแปซิฟิกใต้	34	34	0	0.00
กรมอาเซียน	50	42	8	16.00
กรมเอเชียตะวันออก	47	45	2	4.26
กรมเอเชียใต้ ตะวันออกกลางและแอฟริกา	36	36	0	0.00
กระทรวงการท่องเที่ยวและกีฬา	732	636	96	13.11
สำนักงานรัฐมนตรี	11	8	3	27.27
สำนักงานปลัดกระทรวง	379	330	49	12.93
กรมพลศึกษา ¹	203	174	29	14.29
กรมการท่องเที่ยว ²	139	124	15	10.79
กระทรวงการพัฒนาสังคมและความมั่นคงของมนุษย์	3,675	3,381	294	8.00
สำนักงานรัฐมนตรี	16	13	3	18.75
สำนักงานปลัดกระทรวง	1,323	1,292	31	2.34
กรมพัฒนาสังคมและสวัสดิการ	1,769	1,557	212	11.98
สำนักงานกิจการสตรีและสถาบันครอบครัว	217	192	25	11.52
สำนักงานส่งเสริมสวัสดิภาพและพิทักษ์เด็กเยาวชน ผู้ด้อยโอกาส และ	291	273	18	6.19
สำนักงานส่งเสริมและพัฒนาคุณภาพชีวิตคนพิการแห่งชาติ	59	54	5	8.47
กระทรวงเกษตรและสหกรณ์	38,208	35,670	2,538	6.64
สำนักงานรัฐมนตรี	14	12	2	14.29
สำนักงานปลัดกระทรวง	1,292	1,199	93	7.20
กรมชลประทาน	7,001	6,440	561	8.01
กรมตรวจบัญชีสหกรณ์	1,206	1,194	12	1.00
กรมประมง	2,848	2,698	150	5.27
กรมปศุสัตว์	4,708	4,451	257	5.46
กรมพัฒนาที่ดิน	1,604	1,468	136	8.48
กรมวิชาการเกษตร	2,249	2,071	178	7.91
กรมส่งเสริมการเกษตร	9,856	9,418	438	4.44
กรมส่งเสริมสหกรณ์	3,262	3,057	205	6.28
สำนักงานการปฏิรูปที่ดินเพื่อเกษตรกรรม	2,029	1,809	220	10.84
สำนักงานมาตรฐานสินค้าเกษตรแห่งชาติ	200	164	36	18.00
สำนักงานเศรษฐกิจการเกษตร	657	605	52	7.91
กรมการข้าว	932	840	92	9.87
กรมหม่อนไหม	350	244	106	30.29

**จำนวนตำแหน่งและจำนวนข้าราชการพลเรือนสามัญ
จำแนกตามส่วนราชการ ปีงบประมาณ 2553**

ส่วนราชการ	จำนวน			
	ตำแหน่ง	คน	ตำแหน่งว่าง	%ตำแหน่งว่าง
กระทรวงคมนาคม	15,586	14,333	1,253	8.04
สำนักงานรัฐมนตรี	23	21	2	8.70
สำนักงานปลัดกระทรวง	303	284	19	6.27
กรมเจ้าท่า ³	1,152	1,046	106	9.20
กรมการขนส่งทางบก	4,140	4,002	138	3.33
กรมการบินพลเรือน ⁴	543	483	60	11.05
กรมทางหลวง	7,408	6,616	792	10.69
กรมทางหลวงชนบท	1,825	1,712	113	6.19
สำนักงานนโยบายและแผนการขนส่งและจราจร	192	169	23	11.98
กระทรวงทรัพยากรธรรมชาติและสิ่งแวดล้อม	11,672	10,403	1,269	10.87
สำนักงานรัฐมนตรี	14	11	3	21.43
สำนักงานปลัดกระทรวง	1,999	1,699	300	15.01
กรมควบคุมมลพิษ	313	279	34	10.86
กรมทรัพยากรทางทะเลและชายฝั่ง [□]	406	361	45	11.08
กรมทรัพยากรธรณี	415	355	60	14.46
กรมทรัพยากรน้ำ [□]	1,413	1,291	122	8.63
กรมทรัพยากรน้ำบาดาล	482	425	57	11.83
กรมส่งเสริมคุณภาพสิ่งแวดล้อม	176	155	21	11.93
กรมอุทยานแห่งชาติ สัตว์ป่า และพันธุ์พืช	4,096	3,611	485	11.84
สำนักงานนโยบายและแผนทรัพยากรธรรมชาติและสิ่งแวดล้อม	249	226	23	9.24
กรมป่าไม้	2,109	1,990	119	5.64
กระทรวงเทคโนโลยีสารสนเทศและการสื่อสาร	2,107	1,947	160	7.59
สำนักงานรัฐมนตรี	12	8	4	33.33
สำนักงานปลัดกระทรวง	308	280	28	9.09
กรมอุตุนิยมวิทยา	938	874	64	6.82
สำนักงานสถิติแห่งชาติ	849	785	64	7.54
กระทรวงพลังงาน	1,408	1,241	167	11.86
สำนักงานรัฐมนตรี	10	7	3	30.00
สำนักงานปลัดกระทรวง	489	425	64	13.09
กรมเชื้อเพลิงธรรมชาติ	194	163	31	15.98
กรมธุรกิจพลังงาน	204	180	24	11.76
กรมพัฒนาพลังงานทดแทนและอนุรักษ์พลังงาน	424	385	39	9.20
สำนักงานนโยบายและแผนพลังงาน	87	81	6	6.90

**จำนวนตำแหน่งและจำนวนข้าราชการพลเรือนสามัญ
จำแนกตามส่วนราชการ ปีงบประมาณ 2553**

ส่วนราชการ	จำนวน			
	ตำแหน่ง	คน	ตำแหน่งว่าง	%ตำแหน่งว่าง
กระทรวงพาณิชย์	3,809	3,526	283	7.43
สำนักงานรัฐมนตรี	16	15	1	6.25
สำนักงานปลัดกระทรวง	811	746	65	8.01
กรมการค้าต่างประเทศ	624	578	46	7.37
กรมการค้าภายใน	851	807	44	5.17
กรมเจรจาการค้าระหว่างประเทศ	245	208	37	15.10
กรมทรัพย์สินทางปัญญา	230	207	23	10.00
กรมพัฒนาธุรกิจการค้า	617	578	39	6.32
กรมส่งเสริมการส่งออก	415	387	28	6.75
กระทรวงมหาดไทย	43,380	40,762	2,618	6.04
สำนักงานรัฐมนตรี	20	17	3	15.00
สำนักงานปลัดกระทรวง	2,951	2,747	204	6.91
กรมการปกครอง	14,618	13,871	747	5.11
กรมการพัฒนาชุมชน	7,134	6,562	572	8.02
กรมที่ดิน	10,927	10,521	406	3.72
กรมป้องกันและบรรเทาสาธารณภัย	2,126	1,862	264	12.42
กรมโยธาธิการและผังเมือง	2,019	1,858	161	7.97
กรมส่งเสริมการปกครองท้องถิ่น	3,585	3,324	261	7.28
กระทรวงยุติธรรม	18,470	17,396	1,074	5.81
สำนักงานรัฐมนตรี	11	10	1	9.09
สำนักงานปลัดกระทรวง	297	261	36	12.12
กรมคุมประพฤติ	1,488	1,412	76	5.11
กรมคุ้มครองสิทธิและเสรีภาพ	119	100	19	15.97
กรมบังคับคดี	1,153	1,086	67	5.81
กรมพินิจและคุ้มครองเด็กและเยาวชน	1,610	1,509	101	6.27
กรมราชทัณฑ์	11,336	10,935	401	3.54
กรมสอบสวนคดีพิเศษ	1,015	779	236	23.25
สำนักงานกิจการยุติธรรม	100	82	18	18.00
สถาบันนิติวิทยาศาสตร์	215	202	13	6.05
สำนักงานป้องกันและปราบปรามยาเสพติด	861	821	40	4.65
สำนักงาน ป.ป.ท.	265	199	66	24.91
กระทรวงแรงงาน	6,666	6,183	483	7.25
สำนักงานรัฐมนตรี	15	14	1	6.67
สำนักงานปลัดกระทรวง	673	621	52	7.73

**จำนวนตำแหน่งและจำนวนข้าราชการพลเรือนสามัญ
จำแนกตามส่วนราชการ ปีงบประมาณ 2553**

ส่วนราชการ	จำนวน			
	ตำแหน่ง	คน	ตำแหน่งว่าง	%ตำแหน่งว่าง
กรมการจัดหางาน	1,225	1,116	109	8.90
กรมพัฒนาฝีมือแรงงาน	1,380	1,309	71	5.14
กรมสวัสดิการและคุ้มครองแรงงาน	1,368	1,268	100	7.31
สำนักงานประกันสังคม	2,005	1,855	150	7.48
กระทรวงวัฒนธรรม	3,783	3,500	283	7.48
สำนักงานรัฐมนตรี	7	5	2	28.57
สำนักงานปลัดกระทรวง	1,965	1,828	137	6.97
กรมการศาสนา	89	82	7	7.87
กรมศิลปากร	1,373	1,276	97	7.06
สำนักงานคณะกรรมการวัฒนธรรมแห่งชาติ	297	264	33	11.11
สำนักงานศิลปวัฒนธรรมร่วมสมัย	52	45	7	13.46
กระทรวงวิทยาศาสตร์และเทคโนโลยี	825	746	79	9.58
สำนักงานรัฐมนตรี	15	13	2	13.33
สำนักงานปลัดกระทรวง	202	179	23	11.39
กรมวิทยาศาสตร์บริการ	368	342	26	7.07
สำนักงานปรมาณูเพื่อสันติ	240	212	28	11.67
กระทรวงศึกษาธิการ	3,988	3,624	364	9.13
สำนักงานรัฐมนตรี	28	25	3	10.71
สำนักงานปลัดกระทรวง	1,851	1,675	176	9.51
สำนักงานเลขาธิการสภาการศึกษา	203	172	31	15.27
สำนักงานคณะกรรมการการศึกษาขั้นพื้นฐาน	1,094	1,056	38	3.47
สำนักงานคณะกรรมการการอุดมศึกษา	387	356	31	8.01
สำนักงานคณะกรรมการการอาชีวศึกษา	425	340	85	20.00
กระทรวงสาธารณสุข	176,612	171,070	5,542	3.14
สำนักงานรัฐมนตรี	26	24	2	7.69
สำนักงานปลัดกระทรวง	157,402	153,436	3,966	2.52
กรมการแพทย์	7,570	7,069	501	6.62
กรมควบคุมโรค	3,264	2,916	348	10.66
กรมพัฒนาการแพทย์แผนไทยและการแพทย์ทางเลือก	184	156	28	15.22
กรมวิทยาศาสตร์การแพทย์	1,027	980	47	4.58
กรมสนับสนุนบริการสุขภาพ	924	770	154	16.67

**จำนวนตำแหน่งและจำนวนข้าราชการพลเรือนสามัญ
จำแนกตามส่วนราชการ ปีงบประมาณ 2553**

ส่วนราชการ	จำนวน			
	ตำแหน่ง	คน	ตำแหน่งว่าง	%ตำแหน่งว่าง
กรมสุขภาพจิต	3,413	3,161	252	7.38
กรมอนามัย	2,174	1,967	207	9.52
สำนักงานคณะกรรมการอาหารและยา	628	591	37	5.89
กระทรวงอุตสาหกรรม	3,708	3,399	309	8.33
สำนักงานรัฐมนตรี	27	24	3	11.11
สำนักงานปลัดกระทรวง	1,069	942	127	11.88
กรมโรงงานอุตสาหกรรม	594	547	47	7.91
กรมส่งเสริมอุตสาหกรรม	569	536	33	5.80
กรมอุตสาหกรรมพื้นฐานและการเหมืองแร่	460	431	29	6.30
สำนักงานคณะกรรมการอ้อยและน้ำตาลทราย	111	102	9	8.11
สำนักงานมาตรฐานผลิตภัณฑ์อุตสาหกรรม	442	407	35	7.92
สำนักงานเศรษฐกิจอุตสาหกรรม	137	129	8	5.84
สำนักงานคณะกรรมการส่งเสริมการลงทุน	299	281	18	6.02
ส่วนราชการไม่สังกัดสำนักนายกรัฐมนตรีกระทรวงหรือทบวง	6,983	6,350	633	9.06
สำนักราชเลขาธิการ	520	451	69	13.27
สำนักพระราชวัง	2,478	2,301	177	7.14
สำนักงานพระพุทธศาสนาแห่งชาติ	1,060	865	195	18.40
สำนักงานคณะกรรมการพิเศษเพื่อประสานงานโครงการอันเนื่องมาจากพระราชดำริ	118	112	6	5.08
สำนักงานคณะกรรมการวิจัยแห่งชาติ	217	203	14	6.45
ราชบัณฑิตยสถาน	74	67	7	9.46
สำนักงานป้องกันและปราบปรามการฟอกเงิน	220	193	27	12.27
สำนักงานอัยการสูงสุด	2,211	2,088	123	5.56
สำนักงานสภาที่ปรึกษาเศรษฐกิจและสังคมแห่งชาติ	85	70	15	17.65
รวม	382,585	362,553	20,032	5.24

หมายเหตุ 1 กรมพลศึกษา เปลี่ยนชื่อจากสำนักงานพัฒนาการกีฬาและนันทนาการ เมื่อวันที่ 20 สิงหาคม พ.ศ. 2553

2 กรมการท่องเที่ยว เปลี่ยนชื่อจากสำนักงานพัฒนาการท่องเที่ยว เมื่อวันที่ 20 สิงหาคม พ.ศ. 2553

3 กรมเจ้าท่า เปลี่ยนชื่อจากกรมการขนส่งทางน้ำและพาณิชยนาวี เมื่อวันที่ 12 พฤศจิกายน พ.ศ. 2552

4 กรมการบินพลเรือน เปลี่ยนชื่อจากกรมการขนส่งทางอากาศ เมื่อวันที่ 12 พฤศจิกายน พ.ศ. 2552

**ข้าราชการพลเรือนสามัญในส่วนราชการต่าง ๆ จำแนกตามการจัดระเบียบบริหารราชการ
ส่วนกลางและส่วนภูมิภาค ปีงบประมาณ 2553**

ส่วนราชการ	จำนวนตำแหน่ง				จำนวนคน			
	รวม	กลาง	ภูมิภาค	%ภูมิภาค	รวม	กลาง	ภูมิภาค	%ภูมิภาค
สำนักงานรัฐมนตรี	7,232	6,896	336	4.65	6,528	6,202	326	4.99
สำนักงานปลัดสำนักนายกรัฐมนตรี	446	446		0.00	417	417		0.00
กรมประชาสัมพันธ์	2,123	1,787	336	15.83	1,958	1,632	326	16.65
สำนักงานคณะกรรมการคุ้มครองผู้บริโภค	114	114		0.00	98	98		0.00
สำนักเลขาธิการนายกรัฐมนตรี	310	310		0.00	276	276		0.00
สำนักเลขาธิการคณะรัฐมนตรี	327	327		0.00	304	304		0.00
สำนักข่าวกรองแห่งชาติ	946	946		0.00	840	840		0.00
สำนักงานปรมาณู	908	908		0.00	836	836		0.00
สำนักงานสภาความมั่นคงแห่งชาติ	116	116		0.00	105	105		0.00
สำนักงานคณะกรรมการกฤษฎีกา	377	377		0.00	331	331		0.00
สำนักงาน ก.พ.	625	625		0.00	558	558		0.00
สำนักงานคณะกรรมการพัฒนาการเศรษฐกิจและสังคม	567	567		0.00	500	500		0.00
สำนักงาน ก.พ.ร.	373	373		0.00	305	305		0.00
กระทรวงการคลัง	31,983	30,833	1,150	3.60	30,296	29,254	1,042	3.44
สำนักงานรัฐมนตรี	11	11		0.00	11	11		0.00
สำนักงานปลัดกระทรวง	218	218		0.00	196	196		0.00
กรมธนารักษ์	1,388	1,388		0.00	1,271	1,271		0.00
กรมบัญชีกลาง	2,054	904	1,150	55.99	1,843	801	1,042	56.54
กรมศุลกากร	4,740	4,740		0.00	4,363	4,363		0.00
กรมสรรพสามิต	3,652	3,652		0.00	3,364	3,364		0.00
กรมสรรพากร	19,365	19,365		0.00	18,754	18,754		0.00
สำนักงานคณะกรรมการนโยบายรัฐวิสาหกิจ	133	133		0.00	125	125		0.00
สำนักงานบริหารหนี้สาธารณะ	151	151		0.00	134	134		0.00
สำนักงานเศรษฐกิจการคลัง	271	271		0.00	235	235		0.00
กระทรวงการต่างประเทศ	1,758	1,758	0.00	0.00	1,562	1,562	0.00	
สำนักงานรัฐมนตรี	8	8		0.00	7	7		0.00
สำนักงานปลัดกระทรวง	1,221	1,221		0.00	1,071	1,071		0.00
กรมการกงสุล	81	81		0.00	75	75		0.00
กรมพิธีการทูต	49	49		0.00	45	45		0.00
กรมยุโรป	36	36		0.00	33	33		0.00
กรมเศรษฐกิจระหว่างประเทศ	51	51		0.00	48	48		0.00
กรมสนธิสัญญาและกฎหมาย	50	50		0.00	43	43		0.00
กรมสารนิเทศ	49	49		0.00	42	42		0.00

**ข้าราชการพลเรือนสามัญในส่วนราชการต่าง ๆ จำแนกตามการจัดระเบียบบริหารราชการ
ส่วนกลางและส่วนภูมิภาค ปีงบประมาณ 2553 (ต่อ)**

ส่วนราชการ	จำนวนตำแหน่ง				จำนวนคน			
	รวม	กลาง	ภูมิภาค	%ภูมิภาค	รวม	กลาง	ภูมิภาค	%ภูมิภาค
กรมองค์การระหว่างประเทศ	46	46		0.00	41	41		0.00
กรมอเมริกาและแปซิฟิกใต้	34	34		0.00	34	34		0.00
กรมอาเซียน	50	50		0.00	42	42		0.00
กรมเอเชียตะวันออก	47	47		0.00	45	45		0.00
กรมเอเชียใต้ ตะวันออกกลางและแอฟริกา	36	36		0.00	36	36		0.00
กระทรวงการท่องเที่ยวและกีฬา	732	471	261	35.66	636	401	235	36.95
สำนักงานรัฐมนตรี	11	11		0.00	8	8		0.00
สำนักงานปลัดกระทรวง	379	118	261	68.87	330	95	235	71.21
กรมพลศึกษา ¹	203	203		0.00	174	174		0.00
กรมการท่องเที่ยว ²	139	139		0.00	124	124		0.00
กระทรวงการพัฒนาสังคมและความมั่นคงของมนุษย์	3,675	2,639	1,036	28.19	3,381	2,364	1,017	30.08
สำนักงานรัฐมนตรี	16	16		0.00	13	13		0.00
สำนักงานปลัดกระทรวง	1,323	287	1,036	78.31	1,292	275	1,017	78.72
กรมพัฒนาสังคมและสวัสดิการ	1,769	1,769		0.00	1,557	1,557		0.00
สำนักงานกิจการสตรีและสถาบันครอบครัว	217	217		0.00	192	192		0.00
สำนักงานส่งเสริมสวัสดิภาพและพิทักษ์เด็กเยาวชน ผู้ด้อยโอกาส และผู้สูงอายุ	291	291		0.00	273	273		0.00
สำนักงานส่งเสริมและพัฒนาคุณภาพชีวิตคนพิการ	59	59		0.00	54	54		0.00
กระทรวงเกษตรและสหกรณ์	38,208	21,123	17,085	44.72	35,670	19,445	16,225	45.49
สำนักงานรัฐมนตรี	14	14		0.00	12	12		0.00
สำนักงานปลัดกระทรวง	1,292	556	736	56.97	1,199	528	671	55.96
กรมชลประทาน	7,001	7,001		0.00	6,440	6,440		0.00
กรมตรวจบัญชีสหกรณ์	1,206	1,206		0.00	1,194	1,194		0.00
กรมประมง	2,848	1,677	1,171	41.12	2,698	1,569	1,129	41.85
กรมปศุสัตว์	4,708	2,025	2,683	56.99	4,451	1,877	2,574	57.83
กรมพัฒนาที่ดิน	1,604	1,604		0.00	1,468	1,468		0.00
กรมวิชาการเกษตร	2,249	2,249		0.00	2,071	2,071		0.00
กรมส่งเสริมการเกษตร	9,856	1,131	8,725	88.52	9,418	1,058	8,360	88.77
กรมส่งเสริมสหกรณ์	3,262	729	2,533	77.65	3,057	683	2,374	77.66
สำนักงานการปฏิรูปที่ดินเพื่อเกษตรกรรม	2,029	792	1,237	60.97	1,809	692	1,117	61.75
สำนักงานมาตรฐานสินค้าเกษตรแห่งชาติ	200	200		0.00	164	164		0.00
สำนักงานเศรษฐกิจการเกษตร	657	657		0.00	605	605		0.00
กรมการข้าว	932	932		0.00	840	840		0.00
กรมหม่อนไหม	350	350		0.00	244	244		0.00

**ข้าราชการพลเรือนสามัญในส่วนราชการต่าง ๆ จำแนกตามการจัดระเบียบบริหารราชการ
ส่วนกลางและส่วนภูมิภาค ปีงบประมาณ 2553 (ต่อ)**

ส่วนราชการ	จำนวนตำแหน่ง				จำนวนคน			
	รวม	กลาง	ภูมิภาค	%ภูมิภาค	รวม	กลาง	ภูมิภาค	%ภูมิภาค
กระทรวงคมนาคม	15,586	12,987	2,599	16.68	14,333	11,820	2,513	17.53
สำนักงานรัฐมนตรี	23	23		0.00	21	21		0.00
สำนักงานปลัดกระทรวง	303	303		0.00	284	284		0.00
กรมเจ้าท่า ³	1,152	1,152		0.00	1,046	1,046		0.00
กรมการขนส่งทางบก	4,140	1,541	2,599	62.78	4,002	1,489	2,513	62.79
กรมการบินพลเรือน ⁴	543	543		0.00	483	483		0.00
กรมทางหลวง	7,408	7,408		0.00	6,616	6,616		0.00
กรมทางหลวงชนบท	1,825	1,825		0.00	1,712	1,712		0.00
สำนักงานนโยบายและแผนการขนส่งและจราจร	192	192		0.00	169	169		0.00
กระทรวงทรัพยากรธรรมชาติและสิ่งแวดล้อม	11,672	10,192	1,480	12.68	10,403	9,149	1,254	12.05
สำนักงานรัฐมนตรี	14	14		0.00	11	11		0.00
สำนักงานปลัดกระทรวง	1,999	519	1,480	74.04	1,699	445	1,254	73.81
กรมควบคุมมลพิษ	313	313		0.00	279	279		0.00
กรมทรัพยากรทางทะเลและชายฝั่ง ⁵	406	406		0.00	361	361		0.00
กรมทรัพยากรธรณี	415	415		0.00	355	355		0.00
กรมทรัพยากรน้ำ ⁶	1,413	1,413		0.00	1,291	1,291		0.00
กรมทรัพยากรน้ำบาดาล	482	482		0.00	425	425		0.00
กรมส่งเสริมคุณภาพสิ่งแวดล้อม	176	176		0.00	155	155		0.00
กรมอุทยานแห่งชาติ สัตว์ป่า และพันธุ์พืช	4,096	4,096		0.00	3,611	3,611		0.00
สำนักงานนโยบายและแผนทรัพยากรธรรมชาติและ กรมป่าไม้	249	249		0.00	226	226		0.00
	2,109	2,109		0.00	1,990	1,990		0.00
กระทรวงเทคโนโลยีสารสนเทศและการสื่อสาร	2,107	1,723	384	18.22	1,947	1,581	366	18.80
สำนักงานรัฐมนตรี	12	12		0.00	8	8		0.00
สำนักงานปลัดกระทรวง	308	308		0.00	280	280		0.00
กรมอุตุนิยมวิทยา	938	938		0.00	874	874		0.00
สำนักงานสถิติแห่งชาติ	849	465	384	45.23	785	419	366	46.62
กระทรวงพลังงาน	1,408	1,228	180	12.78	1,241	1,073	168	13.54
สำนักงานรัฐมนตรี	10	10		0.00	7	7		0.00
สำนักงานปลัดกระทรวง	489	309	180	36.81	425	257	168	39.53
กรมเชื้อเพลิงธรรมชาติ	194	194		0.00	163	163		0.00
กรมธุรกิจพลังงาน	204	204		0.00	180	180		0.00
กรมพัฒนาพลังงานทดแทนและอนุรักษ์พลังงาน	424	424		0.00	385	385		0.00
สำนักงานนโยบายและแผนพลังงาน	87	87		0.00	81	81		0.00

**ข้าราชการพลเรือนสามัญในส่วนราชการต่าง ๆ จำแนกตามการจัดระเบียบบริหารราชการ
ส่วนกลางและส่วนภูมิภาค ปีงบประมาณ 2553 (ต่อ)**

ส่วนราชการ	จำนวนตำแหน่ง				จำนวนคน			
	รวม	กลาง	ภูมิภาค	%ภูมิภาค	รวม	กลาง	ภูมิภาค	%ภูมิภาค
กระทรวงพาณิชย์	3,809	3,361	448	11.76	3,526	3,112	414	11.74
สำนักงานรัฐมนตรี	16	16		0.00	15	15		0.00
สำนักงานปลัดกระทรวง	811	363	448	55.24	746	332	414	55.50
กรมการค้าต่างประเทศ	624	624		0.00	578	578		0.00
กรมการค้าภายใน	851	851		0.00	807	807		0.00
กรมเจรจาการค้าระหว่างประเทศ	245	245		0.00	208	208		0.00
กรมทรัพย์สินทางปัญญา	230	230		0.00	207	207		0.00
กรมพัฒนาธุรกิจการค้า	617	617		0.00	578	578		0.00
กรมส่งเสริมการส่งออก	415	415		0.00	387	387		0.00
กระทรวงมหาดไทย	43,380	8,969	34,411	79.32	40,762	8,287	32,475	79.67
สำนักงานรัฐมนตรี	20	20		0.00	17	17		0.00
สำนักงานปลัดกระทรวง	2,951	795	2,156	73.06	2,747	739	2,008	73.10
กรมการปกครอง	14,618	2,115	12,503	85.53	13,871	1,955	11,916	85.91
กรมการพัฒนาชุมชน	7,134	594	6,540	91.67	6,562	519	6,043	92.09
กรมที่ดิน	10,927	2,905	8,022	73.41	10,521	2,732	7,789	74.03
กรมป้องกันและบรรเทาสาธารณภัย	2,126	1,003	1,123	52.82	1,862	923	939	50.43
กรมโยธาธิการและผังเมือง	2,019	976	1,043	51.66	1,858	890	968	52.10
กรมส่งเสริมการปกครองท้องถิ่น	3,585	561	3,024	84.35	3,324	512	2,812	84.60
กระทรวงยุติธรรม	18,470	13,066	5,404	29.26	17,396	12,194	5,202	29.90
สำนักงานรัฐมนตรี	11	11		0.00	10	10		0.00
สำนักงานปลัดกระทรวง	297	297		0.00	261	261		0.00
กรมคุมประพฤติ	1,488	420	1,068	71.77	1,412	392	1,020	72.24
กรมคุ้มครองสิทธิและเสรีภาพ	119	119		0.00	100	100		0.00
กรมบังคับคดี	1,153	465	688	59.67	1,086	438	648	59.67
กรมพินิจและคุ้มครองเด็กและเยาวชน	1,610	1,610		0.00	1,509	1,509		0.00
กรมราชทัณฑ์	11,336	7,688	3,648	32.18	10,935	7,401	3,534	32.32
กรมสอบสวนคดีพิเศษ	1,015	1,015		0.00	779	779		0.00
สำนักงานกิจการยุติธรรม	100	100		0.00	82	82		0.00
สถาบันนิติวิทยาศาสตร์	215	215		0.00	202	202		0.00
สำนักงานป้องกันและปราบปรามยาเสพติด	861	861		0.00	821	821		0.00
สำนักงาน ปปท.	265	265		0.00	199	199		0.00

**ข้าราชการพลเรือนสามัญในส่วนราชการต่าง ๆ จำแนกตามการจัดระเบียบบริหารราชการ
ส่วนกลางและส่วนภูมิภาค ปีงบประมาณ 2553 (ต่อ)**

ส่วนราชการ	จำนวนตำแหน่ง				จำนวนคน			
	รวม	กลาง	ภูมิภาค	%ภูมิภาค	รวม	กลาง	ภูมิภาค	%ภูมิภาค
กระทรวงแรงงาน	6,666	3,688	2,978	44.67	6,183	3,369	2,814	45.51
สำนักงานรัฐมนตรี	15	15		0.00	14	14		0.00
สำนักงานปลัดกระทรวง	673	329	344	51.11	621	290	331	53.30
กรมการจัดหางาน	1,225	664	561	45.80	1,116	587	529	47.40
กรมพัฒนาฝีมือแรงงาน	1,380	1,380		0.00	1,309	1,309		0.00
กรมสวัสดิการและคุ้มครองแรงงาน	1,368	638	730	53.36	1,268	588	680	53.63
สำนักงานประกันสังคม	2,005	662	1,343	66.98	1,855	581	1,274	68.68
กระทรวงวัฒนธรรม	3,783	1,984	1,799	47.55	3,500	1,810	1,690	48.29
สำนักงานรัฐมนตรี	7	7		0.00	5	5		0.00
สำนักงานปลัดกระทรวง	1,965	166	1,799	91.55	1,828	138	1,690	92.45
กรมการศาสนา	89	89		0.00	82	82		0.00
กรมศิลปากร	1,373	1,373		0.00	1,276	1,276		0.00
สำนักงานคณะกรรมการวัฒนธรรมแห่งชาติ	297	297		0.00	264	264		0.00
สำนักงานศิลปวัฒนธรรมร่วมสมัย	52	52		0.00	45	45		0.00
กระทรวงวิทยาศาสตร์และเทคโนโลยี	825	825	0.00	0.00	746	746	0.00	
สำนักงานรัฐมนตรี	15	15		0.00	13	13		0.00
สำนักงานปลัดกระทรวง	202	202		0.00	179	179		0.00
กรมวิทยาศาสตร์บริการ	368	368		0.00	342	342		0.00
สำนักงานปรมาณูเพื่อสันติ	240	240		0.00	212	212		0.00
กระทรวงศึกษาธิการ	3,988	3,988	0.00	0.00	3,624	3,624	0.00	
สำนักงานรัฐมนตรี	28	28		0.00	25	25		0.00
สำนักงานปลัดกระทรวง	1,851	1,851		0.00	1,675	1,675		0.00
สำนักงานเลขาธิการสภาการศึกษา	203	203		0.00	172	172		0.00
สำนักงานคณะกรรมการการศึกษาขั้นพื้นฐาน	1,094	1,094		0.00	1,056	1,056		0.00
สำนักงานคณะกรรมการการอุดมศึกษา	387	387		0.00	356	356		0.00
สำนักงานคณะกรรมการการอาชีวศึกษา	425	425		0.00	340	340		0.00
กระทรวงสาธารณสุข	176,612	21,818	154,794	87.65	171,070	20,055	151,015	88.28
สำนักงานรัฐมนตรี	26	26		0.00	24	24		0.00
สำนักงานปลัดกระทรวง	157,402	2,608	154,794	98.34	153,436	2,421	151,015	98.42
กรมการแพทย์	7,570	7,570		0.00	7,069	7,069		0.00
กรมควบคุมโรค	3,264	3,264		0.00	2,916	2,916		0.00
กรมพัฒนาการแพทย์แผนไทยและการแพทย์ทางเลือก	184	184		0.00	156	156		0.00
กรมวิทยาศาสตร์การแพทย์	1,027	1,027		0.00	980	980		0.00

**ข้าราชการพลเรือนสามัญในส่วนราชการต่าง ๆ จำแนกตามการจัดระเบียบบริหารราชการ
ส่วนกลางและส่วนภูมิภาค ปีงบประมาณ 2553 (ต่อ)**

ส่วนราชการ	จำนวนตำแหน่ง				จำนวนคน			
	รวม	กลาง	ภูมิภาค	%ภูมิภาค	รวม	กลาง	ภูมิภาค	%ภูมิภาค
กรมสนับสนุนบริการสุขภาพ	924	924		0.00	770	770		0.00
กรมสุขภาพจิต	3,413	3,413		0.00	3,161	3,161		0.00
กรมอนามัย	2,174	2,174		0.00	1,967	1,967		0.00
สำนักงานคณะกรรมการอาหารและยา	628	628		0.00	591	591		0.00
กระทรวงอุตสาหกรรม	3,708	2,798	910	24.54	3,399	2,596	803	23.62
สำนักงานรัฐมนตรี	27	27		0.00	24	24		0.00
สำนักงานปลัดกระทรวง	1,069	159	910	85.13	942	139	803	85.24
กรมโรงงานอุตสาหกรรม	594	594		0.00	547	547		0.00
กรมส่งเสริมอุตสาหกรรม	569	569		0.00	536	536		0.00
กรมอุตสาหกรรมพื้นฐานและการเหมืองแร่	460	460		0.00	431	431		0.00
สำนักงานคณะกรรมการอ้อยและน้ำตาลทราย	111	111		0.00	102	102		0.00
สำนักงานมาตรฐานผลิตภัณฑ์อุตสาหกรรม	442	442		0.00	407	407		0.00
สำนักงานเศรษฐกิจอุตสาหกรรม	137	137		0.00	129	129		0.00
สำนักงานคณะกรรมการส่งเสริมการลงทุน	299	299		0.00	281	281		0.00
ส่วนราชการไม่สังกัดสำนักนายกรัฐมนตรี กระทรวง หรือทบวง	6,983	6,137	846	12.12	6,350	5,638	712	11.21
สำนักราชเลขาธิการ	520	520		0.00	451	451		0.00
สำนักพระราชวัง	2,478	2,478		0.00	2,301	2,301		0.00
สำนักงานพระพุทธศาสนาแห่งชาติ	1,060	214	846	79.81	865	153	712	82.31
สำนักงานคณะกรรมการพิเศษเพื่อประสานงานโครงการ อันเนื่องมาจากพระราชดำริ	118	118		0.00	112	112		0.00
สำนักงานคณะกรรมการวิจัยแห่งชาติ	217	217		0.00	203	203		0.00
ราชบัณฑิตยสถาน	74	74		0.00	67	67		0.00
สำนักงานป้องกันและปราบปรามการฟอกเงิน	220	220		0.00	193	193		0.00
สำนักงานอัยการสูงสุด	2,211	2,211		0.00	2,088	2,088		0.00
สำนักงานสภาที่ปรึกษาเศรษฐกิจและสังคมแห่งชาติ	85	85		0.00	70	70		0.00
รวม	382,585	156,484	226,101	59.10	362,553	144,282	218,271	60.20

หมายเหตุ 1 กรมพลศึกษา เปลี่ยนชื่อจากสำนักงานพัฒนาการกีฬาและนันทนาการ เมื่อวันที่ 20 สิงหาคม พ.ศ. 2553

2 กรมการท่องเที่ยว เปลี่ยนชื่อจากสำนักงานพัฒนาการท่องเที่ยว เมื่อวันที่ 20 สิงหาคม พ.ศ. 2553

3 กรมเจ้าท่า เปลี่ยนชื่อจากกรมการขนส่งทางน้ำและพาณิชยนาวี เมื่อวันที่ 12 พฤศจิกายน พ.ศ. 2552

4 กรมการบินพลเรือน เปลี่ยนชื่อจากกรมการขนส่งทางอากาศ เมื่อวันที่ 12 พฤศจิกายน พ.ศ. 2552

**ส่วนราชการ ประเภทตำแหน่งและ
ระดับตำแหน่ง อายุ เพศ ระดับการศึกษา**

จำนวนข้าราชการพลเรือนสามัญจำแนกตามส่วนราชการประเภทตำแหน่งและระดับตำแหน่ง ปีงบประมาณ 2553

ส่วนราชการ	รวม	ประเภทตำแหน่งและระดับตำแหน่ง																	
		ทั่วไป					วิชาการ						อำนวยการ			บริหาร			
		ปง	ชง	อว	ทษ	รวม	ปก	ชก	ชพ	ชช	ทว	รวม	อต	อส	รวม	บต	บส	รวม	
สำนักนายกรัฐมนตรี	6,528	433	1,523	152		2,108	891	2,159	928	123	39	4,140	94	115	209	5	66	71	
สำนักงานปลัดสำนักนายกรัฐมนตรี	417	26	49	1		76	69	178	57	10		314	3	8	11		16	16	
กรมประชาสัมพันธ์	1,958	172	769	99		1,040	111	546	159	5		821	80	13	93	3	1	4	
สำนักงานคณะกรรมการคุ้มครองผู้บริโภค	98	3	4	1		8	57	13	10			80	5	2	7	2	1	3	
สำนักเลขาธิการนายกรัฐมนตรี	276	25	65	6		96	30	97	30	2	3	162		10	10		8	8	
สำนักเลขาธิการคณะรัฐมนตรี	304	23	91	4		118	39	74	56	4	2	175	1	5	6		5	5	
สำนักข่าวกรองแห่งชาติ	840	58	216	27		301	64	334	104	12	4	518	2	14	16		5	5	
สำนักงบประมาณ	836	14	106	8		128	75	433	134	33	7	682		19	19		7	7	
สำนักงานสภาพัฒนาการเศรษฐกิจแห่งชาติ	105	2	19	2		23	12	36	20	6		74	1	3	4		4	4	
สำนักงานคณะกรรมการกฤษฎีกา	331	26	39	2		67	108	76	60		10	254		6	6		4	4	
สำนักงาน ก.พ.	558	52	95	1		148	96	113	151	25	5	390	2	13	15		5	5	
สำนักงานคณะกรรมการพัฒนาการเศรษฐกิจและสังคมแห่งชาติ	500	12	51			63	85	210	94	20	6	415		15	15		7	7	
สำนักงาน ก.พ.ร.	305	20	19	1		40	145	49	53	6	2	255		7	7		3	3	
กระทรวงการคลัง	30,296	1,636	8,928	292		10,856	2,672	14,733	1,374	84	16	18,879	130	387	517	25	19	44	
สำนักงานรัฐมนตรี	11		1			1	2	5	2			9		1	1				
สำนักงานปลัดกระทรวง	196	6	54	2		62	33	60	20	3	3	119		4	4		11	11	
กรมธนารักษ์	1,271	140	297	113		550	238	322	56	3	2	621	50	46	96	3	1	4	
กรมบัญชีกลาง	1,843	38	434	25		497	305	882	48	13	1	1,249	3	89	92	4	1	5	
กรมศุลกากร	4,363	82	1,436			1,518	760	1,920	91	10	1	2,782	23	35	58	4	1	5	

จำนวนข้าราชการพลเรือนสามัญจำแนกตามส่วนราชการ ประเภทตำแหน่งและระดับตำแหน่ง ปีงบประมาณ 2553 (ต่อ)

ส่วนราชการ	รวม	ประเภทตำแหน่งและระดับตำแหน่ง																	
		ทั่วไป					วิชาการ							อำนวยการ			บริหาร		
		ปง	ชง	อว	ทษ	รวม	ปก	ชก	ชพ	ชช	ทว	รวม	อต	อส	รวม	บต	บส	รวม	
กรมสรรพสามิต	3,364	246	1,306	141		1,693	157	1,313	99	5	2	1,576	48	42	90	4	1	5	
กรมสรรพากร	18,754	1,124	5,363	11		6,498	1,008	10,080	972	39	3	12,102		149	149	4	1	5	
สำนักงานคณะกรรมการนโยบายรัฐวิสาหกิจ	125		2			2	76	24	10	3	1	114	2	5	7	1	1	2	
สำนักงานบริหารหนี้สาธารณะ	134		5			5	53	45	16	3	1	118	1	7	8	2	1	3	
สำนักงานเศรษฐกิจการคลัง	235		30			30	40	82	60	5	2	189	3	9	12	3	1	4	
กระทรวงการต่างประเทศ	1,562	6	387	3		396	316	503	121	2		942	51	7	58	79	87	166	
สำนักงานรัฐมนตรี	7		3			3		3				3		1	1				
สำนักงานปลัดกระทรวง	1,071	3	288	3		294	190	328	112	2		632	3	6	9	60	76	136	
กรมการกงสุล	75	1	25			26	15	24	2			41	5		5	2	1	3	
กรมพิธีการทูต	45	1	15			16	12	10				22	4		4	2	1	3	
กรมยุโรป	33		5			5	11	10	1			22	4		4	1	1	2	
กรมเศรษฐกิจระหว่างประเทศ	48		8			8	15	16	2			33	4		4	2	1	3	
กรมสนธิสัญญาและกฎหมาย	43	1	6			7	11	15	3			29	4		4	2	1	3	
กรมสารนิเทศ	42		8			8	10	16				26	5		5	2	1	3	
กรมองค์การระหว่างประเทศ	41		8			8	9	17				26	4		4	2	1	3	
กรมอเมริกาและแปซิฟิกใต้	34		4			4	12	12				24	4		4	1	1	2	
กรมอาเซียน	42		7			7	12	15				27	5		5	2	1	3	
กรมเอเชียตะวันออก	45		6			6	10	20	1			31	5		5	2	1	3	
กรมเอเชียใต้ ตะวันออกกลางและแอฟริกา	36		4			4	9	17				26	4		4	1	1	2	

จำนวนข้าราชการพลเรือนสามัญจำแนกตามส่วนราชการ ประเภทตำแหน่งและระดับตำแหน่ง ปีงบประมาณ 2553 (ต่อ)

ส่วนราชการ	รวม	ประเภทตำแหน่งและระดับตำแหน่ง																	
		ทั่วไป					วิชาการ						อำนวยการ			บริหาร			
		ปง	ชง	อว	ทษ	รวม	ปก	ชก	ชพ	ชช	ทว	รวม	อต	อส	รวม	บต	บส	รวม	
กระทรวงการท่องเที่ยวและกีฬา	636	20	77	2		99	103	280	100	3		486	33	10	43	3	5	8	
สำนักงานรัฐมนตรี	8		1			1		5	1			6		1	1				
สำนักงานปลัดกระทรวง	330	7	22			29	63	146	54	1		264	31	2	33		4	4	
กรมพลศึกษา ¹	174	9	43	2		54	20	58	34			112	1	4	5	2	1	3	
กรมการท่องเที่ยว ²	124	4	11			15	20	71	11	2		104	1	3	4	1		1	
กระทรวงการพัฒนาสังคมและความมั่นคงของมนุษย์	3,381	188	732	13		933	326	1,547	363	13	1	2,250	77	100	177	8	13	21	
สำนักงานรัฐมนตรี	13	2	3			5	2	4	1			7		1	1				
สำนักงานปลัดกระทรวง	1,292	58	172	7		237	132	689	136	5	1	963	3	80	83		9	9	
กรมพัฒนาสังคมและสวัสดิการ	1,557	78	521	3		602	100	638	128	2		868	70	13	83	3	1	4	
สำนักงานกิจการสตรีและสถาบันครอบครัว	192	31	9			40	47	68	28	2		145	2	2	4	2	1	3	
สำนักงานส่งเสริมสวัสดิภาพและพิทักษ์เด็ก เยาวชน ผู้ด้อยโอกาส และผู้สูงอายุ	273	16	22	3		41	39	124	57	3		223	2	4	6	2	1	3	
สำนักงานส่งเสริมและพัฒนาคุณภาพชีวิตคนพิการแห่งชาติ	54	3	5			8	6	24	13	1		44				1	1	2	
กระทรวงเกษตรและสหกรณ์	35,670	1,903	10,566	2,262		14,731	4,249	12,786	2,866	157	2	20,060	570	242	812	37	30	67	
สำนักงานรัฐมนตรี	12	3				3	1	4	3			8		1	1				
สำนักงานปลัดกระทรวง	1,199	74	248	5		327	152	562	45	1		760	82	13	95		17	17	
กรมชลประทาน	6,440	372	3,193	701		4,266	336	1,433	188	46	1	2,004	138	27	165	4	1	5	
กรมตรวจบัญชีสหกรณ์	1,194		80	14		94	197	744	136	5		1,082	5	10	15	2	1	3	

จำนวนข้าราชการพลเรือนสามัญจำแนกตามส่วนราชการ ประเภทตำแหน่งและระดับตำแหน่ง ปีงบประมาณ 2553 (ต่อ)

ส่วนราชการ	รวม	ประเภทตำแหน่งและระดับตำแหน่ง																
		ทั่วไป					วิชาการ						อำนวยการ			บริหาร		
		ปง	ชง	อว	ทษ	รวม	ปก	ชก	ชพ	ชช	ทว	รวม	อต	อส	รวม	บต	บส	รวม
กรมประมง	2,698	394	708	414		1,516	284	564	217	17		1,082	68	28	96	3	1	4
กรมปศุสัตว์	4,451	360	1,776	709		2,845	320	612	543	26		1,501	67	33	100	4	1	5
กรมพัฒนาที่ดิน	1,468	115	336	55		506	243	439	243	11		936	7	15	22	3	1	4
กรมวิชาการเกษตร	2,071	102	529	31		662	461	435	471	17	1	1,385	6	14	20	3	1	4
กรมส่งเสริมการเกษตร	9,418	261	1,978	50		2,289	1,373	5,276	381	2		7,032	64	29	93	3	1	4
กรมส่งเสริมสหกรณ์	3,057	48	639	229		916	369	1,495	170	8		2,042	62	33	95	3	1	4
สำนักงานการปฏิรูปที่ดินเพื่อเกษตรกรรม	1,809	56	673	46		775	239	615	96	5		955	57	18	75	3	1	4
สำนักงานมาตรฐานสินค้าเกษตรแห่งชาติ	164	19				19	56	50	27	4		137	3	2	5	2	1	3
สำนักงานเศรษฐกิจการเกษตร	605	29	124	4		157	82	181	159	8		430	1	13	14	3	1	4
กรมการข้าว	840	32	252	4		288	80	307	149	7		543		6	6	2	1	3
กรมหม่อนไหม	244	38	30			68	56	69	38			163	10		10	2	1	3
กระทรวงคมนาคม	14,333	1,535	8,039	870		10,444	900	1,961	605	78	6	3,550	191	115	306	17	16	33
สำนักงานรัฐมนตรี	21	2	4			6	2	10	2			14		1	1			
สำนักงานปลัดกระทรวง	284	21	58	3		82	69	74	34	4	1	182	5	5	10		10	10
กรมเจ้าท่า ³	1,046	79	442	11		532	73	378	36	3		490	8	12	20	3	1	4
กรมการขนส่งทางบก	4,002	302	2,735	143		3,180	188	448	82	2		720	60	38	98	3	1	4
กรมการบินพลเรือน ⁴	483	37	168	13		218	67	135	24	3		229	30	3	33	2	1	3
กรมทางหลวง	6,616	984	3,597	612		5,193	364	594	283	60	4	1,305	86	27	113	4	1	5
กรมทางหลวงชนบท	1,712	102	1,017	87		1,206	94	253	126	4	1	478	1	23	24	3	1	4
สำนักงานนโยบายและแผนการขนส่งและจราจร	169	8	18	1		27	43	69	18	2		132	1	6	7	2	1	3

จำนวนข้าราชการพลเรือนสามัญจำแนกตามส่วนราชการ ประเภทตำแหน่งและระดับตำแหน่ง ปีงบประมาณ 2553 (ต่อ)

ส่วนราชการ	รวม	ประเภทตำแหน่งและระดับตำแหน่ง																
		ทั่วไป					วิชาการ						อำนวยการ			บริหาร		
		ปง	ชง	อว	ทษ	รวม	ปก	ชก	ชพ	ชช	ทว	รวม	อต	อส	รวม	บต	บส	รวม
กระทรวงทรัพยากรธรรมชาติและ	10,403	364	4,391	636		5,391	1,043	2,818	880	17		4,758	94	119	213	22	19	41
สำนักงานรัฐมนตรี	11						1	8	1			10		1	1			
สำนักงานปลัดกระทรวง	1,699	126	657	143		926	159	430	73	4		666	45	52	97		10	10
กรมควบคุมมลพิษ	279	9	20			29	71	144	28			243	2	2	4	2	1	3
กรมทรัพยากรทางทะเลและชายฝั่ง	361	26	144	5		175	29	98	48	3		178	2	3	5	2	1	3
กรมทรัพยากรธรณี	355	7	95	2		104	60	112	67	1		240	5	3	8	2	1	3
กรมทรัพยากรน้ำ	1,291	61	438	48		547	211	356	151	2		720	3	17	20	3	1	4
กรมทรัพยากรน้ำบาดาล	425	10	211	25		246	67	70	23	3		163	10	3	13	2	1	3
กรมส่งเสริมคุณภาพสิ่งแวดล้อม	155	2	14	1		17	17	78	35			130	3	2	5	2	1	3
กรมอุทยานแห่งชาติ สัตว์ป่า และพันธุ์พืช	3,611	69	1,769	266		2,104	258	942	273	1		1,474	2	27	29	3	1	4
สำนักงานนโยบายและแผน	226	8	14			22	31	105	55			191	6	3	9	3	1	4
ทรัพยากรธรรมชาติและสิ่งแวดล้อม																		
กรมป่าไม้	1,990	46	1,029	146		1,221	139	475	126	3		743	16	6	22	3	1	4
กระทรวงเทคโนโลยีสารสนเทศและการ	1,947	109	738	159		1,006	231	482	103	8		824	84	21	105	6	6	12
สำนักงานรัฐมนตรี	8		1			1	3	1	2			6		1	1			
สำนักงานปลัดกระทรวง	280	11	30			41	92	99	30	5		226		8	8		5	5
กรมอุตุนิยมวิทยา	874	80	487	100		667	53	104	34			191	9	4	13	3		3
สำนักงานสถิติแห่งชาติ	785	18	220	59		297	83	278	37	3		401	75	8	83	3	1	4

จำนวนข้าราชการพลเรือนสามัญจำแนกตามส่วนราชการ ประเภทตำแหน่งและระดับตำแหน่ง ปีงบประมาณ 2553 (ต่อ)

ส่วนราชการ	รวม	ประเภทตำแหน่งและระดับตำแหน่ง																	
		ทั่วไป					วิชาการ						อำนวยการ			บริหาร			
		ปง	ชง	อว	ทษ	รวม	ปก	ชก	ชพ	ชช	ทว	รวม	อต	อส	รวม	บต	บส	รวม	
กระทรวงพลังงาน	1,241	48	239	65		352	231	355	191	23		800	34	34	68	9	12	21	
สำนักงานรัฐมนตรี	7	1	1			2		3	1			4		1	1				
สำนักงานปลัดกระทรวง	425	33	130	28		191	72	79	24	16		191	31	4	35			8	8
กรมเชื้อเพลิงธรรมชาติ	163	1	26			27	29	48	48	1		126		7	7	2	1		3
กรมธุรกิจพลังงาน	180	3	15	3		21	27	70	47	4		148		8	8	2	1		3
กรมพัฒนาพลังงานทดแทนและอนุรักษ์	385	10	66	34		110	78	116	65	1		260	2	9	11	3	1		4
สำนักงานนโยบายและแผนพลังงาน	81		1			1	25	39	6	1		71	1	5	6	2	1		3
กระทรวงพาณิชย์	3,526	163	529	29		721	508	1,331	724	28	3	2,594	112	62	174	21	16	37	
สำนักงานรัฐมนตรี	15		3			3		9	3			12							
สำนักงานปลัดกระทรวง	746	35	131			166	98	269	112	4	3	486	58	23	81	3	10		13
กรมการค้าต่างประเทศ	578	41	116	5		162	68	234	94	5		401	6	5	11	3	1		4
กรมการค้าภายใน	807	52	130	22		204	147	255	186	3		591	3	5	8	3	1		4
กรมเจรจาการค้าระหว่างประเทศ	208	13	26	1		40	34	64	54	6		158	1	5	6	3	1		4
กรมทรัพย์สินทางปัญญา	207	1	13			14	48	85	45	4		182	4	3	7	3	1		4
กรมพัฒนาธุรกิจการค้า	578	16	73	1		90	76	258	142	1		477	3	4	7	3	1		4
กรมส่งเสริมการส่งออก	387	5	37			42	37	157	88	5		287	37	17	54	3	1		4
กระทรวงมหาดไทย	40,762	1,699	13,061	643		15,403	5,556	15,858	1,962	37	7	23,420	1,191	464	1,655	187	97	284	
สำนักงานรัฐมนตรี	17	1	3			4	1	8	3			12		1	1				
สำนักงานปลัดกระทรวง	2,747	111	659	34		804	288	937	364	8	3	1,600	6	76	82	169	92		261
กรมการปกครอง	13,871	294	4,183	25		4,502	2,481	5,425	487	5		8,398	699	268	967	3	1		4

จำนวนข้าราชการพลเรือนสามัญจำแนกตามส่วนราชการ ประเภทตำแหน่งและระดับตำแหน่ง ปีงบประมาณ 2553 (ต่อ)

ส่วนราชการ	รวม	ประเภทตำแหน่งและระดับตำแหน่ง																	
		ทั่วไป					วิชาการ						อำนวยการ			บริหาร			
		ปง	ชง	อว	ทษ	รวม	ปก	ชก	ชพ	ชช	ทว	รวม	อต	อส	รวม	บต	บส	รวม	
กรมการพัฒนาชุมชน	6,562	229	674	3		906	597	4,686	274	2		5,559	82	11	93	3	1	4	
กรมที่ดิน	10,521	872	5,580	364		6,816	893	2,334	216	4	1	3,448	208	45	253	3	1	4	
กรมป้องกันและบรรเทาสาธารณภัย	1,862	17	544	117		678	195	649	246	1		1,091	73	16	89	3	1	4	
กรมโยธาธิการและผังเมือง	1,858	87	638	99		824	180	505	241	11	3	940	46	43	89	4	1	5	
กรมส่งเสริมการปกครองท้องถิ่น	3,324	88	780	1		869	921	1,314	131	6		2,372	77	4	81	2		2	
กระทรวงยุติธรรม	17,396	2,120	5,818	76		8,014	2,383	5,540	900	35	2	8,860	324	151	475	25	22	47	
สำนักงานรัฐมนตรี	10	3	2			5		2	2			4		1	1				
สำนักงานปลัดกระทรวง	261	22	24	3		49	76	87	25	2	1	191	4	6	10		11	11	
กรมคุมประพฤติ	1,412	107	171	1		279	537	367	134	3		1,041	79	9	88	3	1	4	
กรมคุ้มครองสิทธิและเสรีภาพ	100	12	4			16	19	44	10	3		76	3	2	5	2	1	3	
กรมบังคับคดี	1,086	59	284	5		348	167	416	53	6		642	85	7	92	3	1	4	
กรมพินิจและคุ้มครองเด็กและเยาวชน	1,509	103	120	1		224	479	608	120	1		1,208	52	21	73	3	1	4	
กรมราชทัณฑ์	10,935	1,724	5,076	63		6,863	598	3,109	207	2		3,916	74	77	151	4	1	5	
กรมสอบสวนคดีพิเศษ	779	30	36	2		68	156	344	191	7		698	1	8	9	3	1	4	
สำนักงานกิจการยุติธรรม	82	7	3			10	27	27	9	2		65	2	2	4	2	1	3	
สถาบันนิติวิทยาศาสตร์	202	13	4			17	94	62	18	5		179	1	2	3	2	1	3	
สำนักงานป้องกันและปราบปรามยาเสพติด	821	37	85	1		123	204	358	108	4	1	675	4	16	20	1	2	3	
สำนักงานคณะกรรมการป้องกันและ ปราบปรามการทุจริตในภาครัฐ	199	3	9			12	26	116	23			165	19		19	2	1	3	

จำนวนข้าราชการพลเรือนสามัญจำแนกตามส่วนราชการ ประเภทตำแหน่งและระดับตำแหน่ง ปีงบประมาณ 2553 (ต่อ)

ส่วนราชการ	รวม	ประเภทตำแหน่งและระดับตำแหน่ง																	
		ทั่วไป					วิชาการ						อำนวยการ			บริหาร			
		ปง	ชง	อว	ทษ	รวม	ปก	ชก	ชพ	ชช	ทว	รวม	อต	อส	รวม	บต	บส	รวม	
กระทรวงแรงงาน	6,183	262	996	5		1,263	667	3,467	369	8	3	4,514	310	70	380	12	14	26	
สำนักงานรัฐมนตรี	14		2			2		8	3			11		1	1				
สำนักงานปลัดกระทรวง	621	21	78			99	94	284	40	3	2	423	62	27	89		10	10	
กรมการจัดหางาน	1,116	66	196			262	67	647	46	2		762	81	7	88	3	1	4	
กรมพัฒนาฝีมือแรงงาน	1,309	52	227			279	152	739	113			1,004	3	19	22	3	1	4	
กรมสวัสดิการและคุ้มครองแรงงาน	1,268	43	168	3		214	131	718	110	2		961	79	10	89	3	1	4	
สำนักงานประกันสังคม	1,855	80	325	2		407	223	1,071	57	1	1	1,353	85	6	91	3	1	4	
กระทรวงวัฒนธรรม	3,500	182	574	81		837	368	1,859	283	21	1	2,532	21	93	114	7	10	17	
สำนักงานรัฐมนตรี	5		1			1	1	2				3		1	1				
สำนักงานปลัดกระทรวง	1,828	7	12			19	131	1,427	163	4		1,725	13	65	78		6	6	
กรมการศาสนา	82	4	14	1		19	20	33	5			58	2	1	3	1	1	2	
กรมศิลปากร	1,276	152	496	79		727	137	280	90	13	1	521		24	24	3	1	4	
สำนักงานคณะกรรมการวัฒนธรรมแห่งชาติ	264	18	50	1		69	69	92	25	2		188	2	2	4	2	1	3	
สำนักงานศิลปวัฒนธรรมร่วมสมัย	45	1	1			2	10	25		2		37	4		4	1	1	2	
กระทรวงวิทยาศาสตร์และเทคโนโลยี	746	35	101	3		139	191	238	147	6	1	583	4	10	14	3	7	10	
สำนักงานรัฐมนตรี	13		1			1	4	6	2			12							
สำนักงานปลัดกระทรวง	179	3	23	1		27	40	68	30	3	1	142	2	3	5		5	5	
กรมวิทยาศาสตร์บริการ	342	10	42	1		53	84	107	89	2		282	1	3	4	2	1	3	
สำนักงานปรมาณูเพื่อสันติ	212	22	35	1		58	63	57	26	1		147	1	4	5	1	1	2	

จำนวนข้าราชการพลเรือนสามัญจำแนกตามส่วนราชการ ประเภทตำแหน่งและระดับตำแหน่ง ปีงบประมาณ 2553 (ต่อ)

ส่วนราชการ	รวม	ประเภทตำแหน่งและระดับตำแหน่ง																	
		ทั่วไป					วิชาการ						อำนวยการ			บริหาร			
		ปง	ชง	อว	ทษ	รวม	ปก	ชก	ชพ	ชช	ทว	รวม	อต	อส	รวม	บต	บส	รวม	
กระทรวงศึกษาธิการ	3,624	102	547	42		691	546	1,340	917	43	9	2,855		42	42	3	33	36	
สำนักงานรัฐมนตรี	25	1	2			3	6	9	6			21		1	1				
สำนักงานปลัดกระทรวง	1,675	36	265	21		322	256	526	514	22	2	1,320		12	12	3	18	21	
สำนักงานเลขาธิการสภาการศึกษา	172	6	15			21	38	65	39		1	143		5	5		3	3	
สำนักงานคณะกรรมการการศึกษาขั้นพื้นฐาน	1,056	28	168	16		212	112	423	273	17	5	830		10	10		4	4	
สำนักงานคณะกรรมการการอุดมศึกษา	356	14	39	2		55	89	162	36	1	1	289		8	8		4	4	
สำนักงานคณะกรรมการการอาชีวศึกษา	340	17	58	3		78	45	155	49	3		252		6	6		4	4	
กระทรวงสาธารณสุข	171,070	5,969	30,323	1,210		37,502	21,877	98,946	10,104	2,156	112	133,195	73	252	325	23	25	48	
สำนักงานรัฐมนตรี	24		7			7	3	13				16		1	1				
สำนักงานปลัดกระทรวง	153,436	5,475	26,815	1,105		33,395	19,532	90,439	8,137	1,681	40	119,829	24	171	195		17	17	
กรมการแพทย์	7,069	223	1,057	16		1,296	983	3,823	656	251	33	5,746	3	19	22	4	1	5	
กรมควบคุมโรค	2,916	118	906	46		1,070	323	1,033	395	54	15	1,820	3	18	21	4	1	5	
กรมพัฒนาการแพทย์แผนไทยและการแพทย์ทางเลือก	156	8	18			26	34	72	15	3	1	125	2	1	3	1	1	2	
กรมวิทยาศาสตร์การแพทย์	980	33	141	1		175	170	387	195	21	6	779	5	17	22	3	1	4	
กรมสนับสนุนบริการสุขภาพ	770	27	403	29		459	25	218	56	4		303	4	1	5	2	1	3	
กรมสุขภาพจิต	3,161	44	553	11		608	458	1,740	240	76	10	2,524	14	11	25	3	1	4	
กรมอนามัย	1,967	36	335	2		373	226	986	297	55	5	1,569	9	12	21	3	1	4	
สำนักงานคณะกรรมการอาหารและยา	591	5	88			93	123	235	113	11	2	484	9	1	10	3	1	4	

จำนวนข้าราชการพลเรือนสามัญจำแนกตามส่วนราชการ ประเภทตำแหน่งและระดับตำแหน่ง ปีงบประมาณ 2553 (ต่อ)

ส่วนราชการ	รวม	ประเภทตำแหน่งและระดับตำแหน่ง																	
		ทั่วไป					วิชาการ						อำนวยการ			บริหาร			
		ปง	ชง	อว	ทษ	รวม	ปก	ชก	ชพ	ชช	ทว	รวม	อต	อส	รวม	บต	บส	รวม	
กระทรวงอุตสาหกรรม	3,399	86	804	34		924	339	1,373	537	21	1	2,271	56	113	169	17	18	35	
สำนักงานรัฐมนตรี	24		6			6	1	12	4			17		1	1				
สำนักงานปลัดกระทรวง	942	28	303	5		336	82	325	110	2		519	40	36	76		11	11	
กรมโรงงานอุตสาหกรรม	547	13	96	3		112	54	197	153	12		416	2	13	15	3	1	4	
กรมส่งเสริมอุตสาหกรรม	536	10	118	19		147	46	247	74			367		18	18	3	1	4	
กรมอุตสาหกรรมพื้นฐานและการเหมืองแร่	431	14	145	4		163	61	141	51	2		255		10	10	2	1	3	
สำนักงานคณะกรรมการอ้อยและน้ำตาลทราย	102	5	32			37	14	33	7	1		55	4	3	7	2	1	3	
สำนักงานมาตรฐานผลิตภัณฑ์อุตสาหกรรม	407	7	50	1		58	44	234	56			334		12	12	2	1	3	
สำนักงานเศรษฐกิจอุตสาหกรรม	129		17			17	12	59	27	4		102		7	7	2	1	3	
สำนักงานคณะกรรมการส่งเสริมการลงทุน	281	9	37	2		48	25	125	55		1	206	10	13	23	3	1	4	
ส่วนราชการไม่สังกัดสำนักนายกรัฐมนตรี	6,350	1,115	1,275	172		2,562	1,527	1,697	299	39	14	3,576	98	30	128	17	67	84	
กระทรวงหรือทบวง																			
สำนักราชเลขาธิการ	451	52	70	9		131	61	139	70	7	5	282	2	8	10	6	22	28	
สำนักพระราชวัง	2,301	833	477	130		1,440	583	172	23	20	6	804	8	6	14	6	37	43	
สำนักงานพระพุทธศาสนาแห่งชาติ	865	16	124	1		141	147	474	26			647	74	2	76		1	1	
สำนักงานคณะกรรมการพิเศษเพื่อประสานงานโครงการอันเนื่องมาจาก	112		5	1		6	9	58	24	3	3	97	1	4	5		4	4	
สำนักงานคณะกรรมการวิจัยแห่งชาติ	203	11	54			65	26	30	70	2		128	7		7	2	1	3	

จำนวนข้าราชการพลเรือนสามัญจำแนกตามส่วนราชการ ประเภทตำแหน่งและระดับตำแหน่ง ปีงบประมาณ 2553 (ต่อ)

ส่วนราชการ	รวม	ประเภทตำแหน่งและระดับตำแหน่ง																
		ทั่วไป					วิชาการ						อำนวยการ			บริหาร		
		ปง	ชง	อว	ทษ	รวม	ปก	ชก	ชพ	ชช	ทว	รวม	อต	อส	รวม	บต	บส	รวม
ราชบัณฑิตยสถาน	67	7	13	1		21	15	22	3			40	4		4	1	1	2
สำนักงานป้องกันและปราบปรามการฟอกเงิน	193		4			4	73	73	31	3		180	2	5	7	2		2
สำนักงานอัยการสูงสุด	2,088	196	528	30		754	591	702	38	2		1,333		1	1			
สำนักงานสภาที่ปรึกษาเศรษฐกิจและสังคมแห่งชาติ	70						22	27	14	2		65		4	4		1	1
รวม	362,553	17,975	89,648	6,749		114,372	44,924	169,273	23,773	2,902	217	241,089	3,547	2,437	5,984	526	582	1,108

หมายเหตุ 1 กรมพลศึกษา เปลี่ยนชื่อจากสำนักงานพัฒนาการกีฬาและนันทนาการ เมื่อวันที่ 20 สิงหาคม พ.ศ. 2553

(หน่วย : คน)

2 กรมการท่องเที่ยว เปลี่ยนชื่อจากสำนักงานพัฒนาการท่องเที่ยว เมื่อวันที่ 20 สิงหาคม พ.ศ. 2553

3 กรมเจ้าท่า เปลี่ยนชื่อจากกรมการขนส่งทางน้ำและพาณิชยนาวี เมื่อวันที่ 12 พฤศจิกายน พ.ศ. 2552

4 กรมการบินพลเรือน เปลี่ยนชื่อจากกรมการขนส่งทางอากาศ เมื่อวันที่ 12 พฤศจิกายน พ.ศ. 2552

จำนวนข้าราชการพลเรือนสามัญจำแนกตามส่วนราชการ ช่วงอายุ เพศ และระดับการศึกษา ปีงบประมาณ 2553

ส่วนราชการ	รวม	ช่วงอายุ (ปี)										อายุเฉลี่ย	เพศ			ระดับการศึกษา				
		<21	21-25	26-30	31-35	36-40	41-45	46-50	51-55	56-60	>60		ชาย	หญิง	% หญิง	ต่ำกว่าป.ตรี	ป.ตรี	ป.โท	ป.เอก	% ป.ตรีขึ้นไป
		สำนักงานนายกรัฐมนตรี	6,528	1	30	612	869	953	1,068	1,306	1,014		675	43.51	2,791	3,737	57.25	1,735	2,869	1,855
สำนักงานปลัดสำนักนายกรัฐมนตรี	417		2	39	57	47	63	91	71	47	43.92	165	252	60.43	47	230	136	4	88.73	
กรมประชาสัมพันธ์	1,958	1	10	94	196	324	407	423	299	204	44.46	1,088	870	44.43	997	945	16		49.08	
สำนักงานคณะกรรมการคุ้มครองผู้บริโภค	98			14	33	19	4	6	12	10	39.86	53	45	45.92	3	79	16		96.94	
สำนักเลขาธิการนายกรัฐมนตรี	276		5	34	31	28	50	56	53	19	42.99	91	185	67.03	35	160	79	2	87.32	
สำนักเลขาธิการคณะรัฐมนตรี	304			25	48	39	52	77	45	18	43.15	84	220	72.37	117	162	24	1	61.51	
สำนักข่าวกรองแห่งชาติ	840		3	49	125	130	129	164	149	91	44.17	502	338	40.24	287	523	30		65.83	
สำนักงานงบประมาณ	836		1	36	67	114	129	235	145	109	46.00	249	587	70.22	45	150	632	9	94.62	
สำนักงานสภาพัฒนาการคลังแห่งชาติ	105		1	6	17	11	16	14	26	14	44.88	57	48	45.71	10	46	48	1	90.48	
สำนักงานคณะกรรมการกฤษฎีกา	331		2	72	83	78	37	32	17	10	37.30	119	212	64.05	35	177	106	13	89.43	
สำนักงาน ก.พ.	558		4	69	90	59	75	77	92	92	43.71	136	422	75.63	85	234	231	8	84.77	
สำนักงานคณะกรรมการพัฒนาการเศรษฐกิจและสังคมแห่งชาติ	500			60	63	74	89	96	82	36	42.78	176	324	64.80	55	120	299	26	89.00	
สำนักงาน ก.พ.ร.	305		2	114	59	30	17	35	23	25	37.39	71	234	76.72	19	43	238	5	93.77	
กระทรวงการคลัง	30,296		110	2,154	5,282	4,747	5,159	5,920	4,545	2,379	43.00	9,486	20,810	68.69	4,775	19,386	6,070	65	84.24	
สำนักงานรัฐมนตรี	11				2	3	1	3	1	1	43.64	3	8	72.73	1	9	1		90.91	
สำนักงานปลัดกระทรวง	196		1	18	34	27	29	40	26	21	43.03	68	128	65.31	60	108	25	3	69.39	
กรมธนารักษ์	1,271		6	167	212	169	167	230	216	104	42.47	556	715	56.25	313	592	365	1	75.37	
กรมบัญชีกลาง	1,843		6	148	224	179	329	476	323	158	44.46	353	1,490	80.85	214	1,136	491	2	88.39	
กรมศุลกากร	4,363		19	392	347	253	582	1,124	1,011	635	46.25	2,483	1,880	43.09	863	2,321	1,168	11	80.22	
กรมสรรพสามิต	3,364		12	133	269	358	620	932	693	347	46.02	2,045	1,319	39.21	1,105	1,794	458	7	67.15	
กรมสรรพากร	18,754		61	1,192	4,057	3,687	3,379	3,072	2,223	1,083	41.71	3,810	14,944	79.68	2,199	13,297	3,240	18	88.27	
สำนักงานคณะกรรมการนโยบายรัฐวิสาหกิจ	125		2	43	41	15	6	7	7	4	34.78	45	80	64.00	2	45	76	2	98.40	

จำนวนข้าราชการพลเรือนสามัญจำแนกตามส่วนราชการ ช่วงอายุ เพศ และระดับการศึกษา ปีงบประมาณ 2553 (ต่อ)

ส่วนราชการ	รวม	ช่วงอายุ (ปี)									อายุเฉลี่ย	เพศ			ระดับการศึกษา					
		<21	21-25	26-30	31-35	36-40	41-45	46-50	51-55	56-60		>60	ชาย	หญิง	% หญิง	ต่ำกว่าป.ตรี	ป.ตรี	ป.โท	ป.เอก	% ป.ตรีขึ้นไป
		สำนักงานบริหารหนี้สาธารณะ	134		3	34	39	16	11	14		10	7	37.36	48	86	64.18	2	30	99
สำนักงานเศรษฐกิจการคลัง	235			27	57	40	35	22	35	19	41.17	75	160	68.09	16	54	147	18	93.19	
กระทรวงการต่างประเทศ	1,562		10	180	183	185	236	281	278	209	44.11	665	897	57.43	227	508	730	97	85.47	
สำนักงานรัฐมนตรี	7					2	2	1	2		44.43	2	5	71.43	2	2	3		71.43	
สำนักงานปลัดกระทรวง	1,071		10	95	121	128	138	206	193	180	45.11	472	599	55.93	163	395	460	53	84.78	
กรมการกงสุล	75			8	8	8	12	9	20	10	45.08	33	42	56.00	19	21	31	4	74.67	
กรมพิธีการทูต	45			8	3	5	7	10	8	4	43.11	16	29	64.44	10	15	19	1	77.78	
กรมยุโรป	33			7	6	5	3	5	7		40.36	11	22	66.67	3	6	22	2	90.91	
กรมเศรษฐกิจระหว่างประเทศ	48			9	8	6	10	6	6	3	40.73	12	36	75.00	7	6	29	6	85.42	
กรมสนธิสัญญาและกฎหมาย	43			8	2	4	12	8	6	3	42.30	18	25	58.14	5	8	25	5	88.37	
กรมสารนิเทศ	42			7	4	7	7	6	10	1	42.07	21	21	50.00	4	12	23	3	90.48	
กรมองค์การระหว่างประเทศ	41			4	9	2	9	5	10	2	43.12	16	25	60.98	2	10	26	3	95.12	
กรมอเมริกาและแปซิฟิกใต้	34			9	4	4	10	3	4		38.76	12	22	64.71	3	8	20	3	91.18	
กรมอาเซียน	42			9	7	6	7	8	4	1	39.69	20	22	52.38	5	12	18	7	88.10	
กรมเอเชียตะวันออก	45			9	6	5	11	5	6	3	41.22	14	31	68.89	3	6	29	7	93.33	
กรมเอเชียใต้ ตะวันออกกลางและแอฟริกา	36			7	5	3	8	9	2	2	40.92	18	18	50.00	1	7	25	3	97.22	
กระทรวงการท่องเที่ยวและกีฬา	636		2	46	76	78	81	113	137	103	45.49	302	334	52.52	39	310	283	4	93.87	
สำนักงานรัฐมนตรี	8				1	1	1	3	1	1	45.50	3	5	62.50		3	5		100.00	
สำนักงานปลัดกระทรวง	330			23	39	36	51	63	72	46	45.37	190	140	42.42	6	133	189	2	98.18	
กรมพลศึกษา ¹	174		2	12	14	16	14	26	45	45	47.79	76	98	56.32	18	97	57	2	89.66	
กรมการท่องเที่ยว ²	124			11	22	25	15	21	19	11	42.58	33	91	73.39	15	77	32		87.90	

จำนวนข้าราชการพลเรือนสามัญจำแนกตามส่วนราชการ ช่วงอายุ เพศ และระดับการศึกษา ปีงบประมาณ 2553 (ต่อ)

ส่วนราชการ	รวม	ช่วงอายุ (ปี)									อายุเฉลี่ย	เพศ			ระดับการศึกษา					
		<21	21-25	26-30	31-35	36-40	41-45	46-50	51-55	56-60		>60	ชาย	หญิง	% หญิง	ต่ำกว่าป.ตรี	ป.ตรี	ป.โท	ป.เอก	% ป.ตรีขึ้นไป
		กระทรวงการพัฒนาสังคมและความมั่นคงของมนุษย์	3,381		14	263	379	394	479	599		812	441	45.25	1,053	2,328	68.86	439	2,249	689
สำนักงานรัฐมนตรี	13		2	2	2	1	2	2	2	43.69	4	9	69.23	3	7	3		76.92		
สำนักงานปลัดกระทรวง	1,292	5	114	142	189	197	219	264	162	44.51	354	938	72.60	112	1,000	177	3	91.33		
กรมพัฒนาสังคมและสวัสดิการ	1,557	7	87	131	122	216	304	457	233	46.99	577	980	62.94	260	945	351	1	83.30		
สำนักงานกิจการสตรีและสถาบันครอบครัว	192	1	34	46	19	19	26	35	12	40.60	36	156	81.25	19	88	85		90.10		
สำนักงานส่งเสริมสวัสดิภาพและพิทักษ์เด็ก เยาวชน ผู้ด้อยโอกาส และผู้สูงอายุ	273	1	24	45	51	36	40	50	26	42.86	73	200	73.26	40	175	58		85.35		
สำนักงานส่งเสริมและพัฒนาคุณภาพชีวิตคนพิการแห่งชาติ	54		2	13	11	10	8	4	6	42.09	9	45	83.33	5	34	15		90.74		
กระทรวงเกษตรและสหกรณ์	35,670	110	2,356	3,602	3,784	4,508	8,011	8,754	4,545	45.92	21,172	14,498	40.64	8,300	21,840	5,341	189	76.73		
สำนักงานรัฐมนตรี	12		2	1	2	1	3	2	1	42.08	6	6	50.00	1	8	3		91.67		
สำนักงานปลัดกระทรวง	1,199	2	105	189	166	153	216	193	175	44.13	451	748	62.39	200	717	279	3	83.32		
กรมชลประทาน	6,440	40	245	629	773	934	1,328	1,517	974	46.43	4,743	1,697	26.35	2,937	3,037	454	12	54.39		
กรมตรวจบัญชีสหกรณ์	1,194	2	113	143	177	194	247	207	111	43.77	165	1,029	86.18	52	916	226		95.64		
กรมประมง	2,698	8	172	319	529	424	519	511	216	43.86	1,566	1,132	41.96	719	1,554	416	9	73.35		
กรมปศุสัตว์	4,451	12	265	339	594	756	1,287	867	331	45.18	3,413	1,038	23.32	808	3,181	439	23	81.85		
กรมพัฒนาที่ดิน	1,468	4	139	242	141	182	260	275	225	44.47	818	650	44.28	392	796	264	16	73.30		
กรมวิชาการเกษตร	2,071	6	213	322	240	250	417	354	269	43.97	922	1,149	55.48	650	560	787	74	68.61		
กรมส่งเสริมการเกษตร	9,418	7	715	725	425	728	2,237	3,179	1,402	47.67	5,541	3,877	41.17	1,217	7,178	1,011	12	87.08		
กรมส่งเสริมสหกรณ์	3,057	4	134	275	370	478	693	718	385	46.23	1,781	1,276	41.74	611	1,811	631	4	80.01		
สำนักงานการปฏิรูปที่ดินเพื่อเกษตรกรรม	1,809	5	113	172	181	221	353	538	226	46.37	963	846	46.77	424	1,214	169	2	76.56		
สำนักงานมาตรฐานสินค้าเกษตรแห่งชาติ	164		33	51	26	17	13	16	8	38.32	50	114	69.51	6	79	78	1	96.34		

จำนวนข้าราชการพลเรือนสามัญจำแนกตามส่วนราชการ ช่วงอายุ เพศ และระดับการศึกษา ปีงบประมาณ 2553 (ต่อ)

ส่วนราชการ	รวม	ช่วงอายุ (ปี)									อายุเฉลี่ย	เพศ			ระดับการศึกษา					
		<21	21-25	26-30	31-35	36-40	41-45	46-50	51-55	56-60		>60	ชาย	หญิง	% หญิง	ต่ำกว่าป.ตรี	ป.ตรี	ป.โท	ป.เอก	% ป.ตรีขึ้นไป
		สำนักงานเศรษฐกิจการเกษตร	605		7	43	81	69	48	139		140	78	45.31	197	408	67.44	96	232	270
กรมการข้าว	840		2	30	73	65	97	253	193	127	47.25	461	379	45.12	136	451	229	24	83.81	
กรมหม่อนไหม	244		11	34	41	26	25	46	44	17	41.47	95	149	61.07	51	106	85	2	79.10	
กระทรวงคมนาคม	14,333		50	936	1,608	1,534	3,231	3,251	2,240	1,483	44.57	8,660	5,673	39.58	5,784	7,190	1,304	55	59.65	
สำนักงานรัฐมนตรี	21			2	4	1	4	3	3	4	44.24	9	12	57.14	6	12	3		71.43	
สำนักงานปลัดกระทรวง	284		1	42	67	47	39	25	35	28	40.65	100	184	64.79	78	131	75		72.54	
กรมเจ้าท่า ³	1,046		2	44	133	183	177	254	170	83	44.26	715	331	31.64	499	470	76	1	52.29	
กรมการขนส่งทางบก	4,002		20	164	290	331	1,173	1,111	656	257	45.09	1,700	2,302	57.52	2,210	1,577	215		44.78	
กรมการบินพลเรือน ⁴	483		3	54	111	71	70	84	49	41	41.37	264	219	45.34	74	340	67	2	84.68	
กรมทางหลวง	6,616		20	514	844	599	1,348	1,313	1,070	908	44.77	4,422	2,194	33.16	2,376	3,609	595	36	64.09	
กรมทางหลวงชนบท	1,712		2	88	118	278	403	436	233	154	44.74	1,385	327	19.10	530	984	190	8	69.04	
สำนักงานนโยบายและแผนการขนส่งและจราจร	169		2	28	41	24	17	25	24	8	40.13	65	104	61.54	11	67	83	8	93.49	
กระทรวงทรัพยากรธรรมชาติและ	10,403		12	471	870	1,473	2,183	2,608	1,740	1,046	45.24	7,613	2,790	26.82	3,443	4,901	1,954	105	66.90	
สำนักงานรัฐมนตรี	11				3	1	2	1	2	2	45.36	6	5	45.45		7	4		100.00	
สำนักงานปลัดกระทรวง	1,699		5	95	184	247	287	378	275	228	45.16	1,003	696	40.97	633	913	151	2	62.74	
กรมควบคุมมลพิษ	279			26	54	99	50	31	14	5	39.21	108	171	61.29	13	86	155	25	95.34	
กรมทรัพยากรทางทะเลและชายฝั่ง	361			14	38	71	91	77	45	25	43.76	260	101	27.98	182	102	62	15	49.58	
กรมทรัพยากรธรณี	355		2	32	62	41	37	65	67	49	44.21	205	150	42.25	62	211	70	12	82.54	
กรมทรัพยากรน้ำ	1,291		4	125	141	182	265	246	192	136	43.75	882	409	31.68	274	822	193	2	78.78	
กรมทรัพยากรน้ำบาดาล	425		1	35	52	39	66	84	92	56	45.10	283	142	33.41	230	169	26		45.88	
กรมส่งเสริมคุณภาพสิ่งแวดล้อม	155			9	13	22	32	36	29	14	44.92	53	102	65.81	9	62	73	11	94.19	

จำนวนข้าราชการพลเรือนสามัญจำแนกตามส่วนราชการ ช่วงอายุ เพศ และระดับการศึกษา ปีงบประมาณ 2553 (ต่อ)

ส่วนราชการ	รวม	ช่วงอายุ (ปี)									อายุเฉลี่ย	เพศ			ระดับการศึกษา					
		<21	21-25	26-30	31-35	36-40	41-45	46-50	51-55	56-60		>60	ชาย	หญิง	% หญิง	ต่ำกว่าป.ตรี	ป.ตรี	ป.โท	ป.เอก	% ป.ตรีขึ้นไป
		กรมอุทยานแห่งชาติ สัตว์ป่า และพันธุ์พืช	3,611			69	170	437	836	1,101		638	360	46.48	3,027	584	16.17	714	1,816	1,054
สำนักงานนโยบายและแผนทรัพยากรธรรมชาติและสิ่งแวดล้อม	226			17	38	45	39	35	41	11	42.42	68	158	69.91	14	61	140	11	93.81	
กรมป่าไม้	1,990			49	115	289	478	554	345	160	45.72	1,718	272	13.67	1,312	652	26		34.07	
กระทรวงเทคโนโลยีสารสนเทศและการ	1,947		21	169	294	325	305	374	302	157	42.88	968	979	50.28	947	694	299	7	51.36	
สำนักงานรัฐมนตรี	8			1	2	1		3	1		41.88	3	5	62.50		6	2		100.00	
สำนักงานปลัดกระทรวง	280		1	50	84	43	34	29	27	12	38.71	103	177	63.21	23	136	119	2	91.79	
กรมอุตุนิยมวิทยา	874		14	82	105	163	156	192	107	55	42.41	579	295	33.75	643	190	37	4	26.43	
สำนักงานสถิติแห่งชาติ	785		6	36	103	118	115	150	167	90	44.90	283	502	63.95	281	362	141	1	64.20	
กระทรวงพลังงาน	1,241		4	136	172	166	178	252	219	114	43.38	707	534	43.03	178	683	353	27	85.66	
สำนักงานรัฐมนตรี	7			1		2		1	3		44.86	3	4	57.14		6		1	100.00	
สำนักงานปลัดกระทรวง	425		3	50	54	52	84	77	72	33	42.85	290	135	31.76	101	256	62	6	76.24	
กรมเชื้อเพลิงธรรมชาติ	163			22	22	19	24	28	29	19	43.48	68	95	58.28	8	85	59	11	95.09	
กรมธุรกิจพลังงาน	180		1	16	21	30	19	45	32	16	43.94	92	88	48.89	15	115	50		91.67	
กรมพัฒนาพลังงานทดแทนและอนุรักษ์	385			34	55	52	39	90	73	42	44.34	235	150	38.96	53	204	122	6	86.23	
สำนักงานนโยบายและแผนพลังงาน	81			13	20	11	12	11	10	4	40.06	19	62	76.54	1	17	60	3	98.77	
กระทรวงพาณิชย์	3,526		16	277	582	421	493	575	746	416	44.18	1,120	2,406	68.24	572	1,838	1,094	22	83.78	
สำนักงานรัฐมนตรี	15					2	7	1	3	2	46.93	3	12	80.00		13	2		100.00	
สำนักงานปลัดกระทรวง	746			51	121	101	106	124	156	87	44.43	223	523	70.11	64	433	244	5	91.42	
กรมการค้าต่างประเทศ	578		3	54	94	50	95	84	138	60	44.10	155	423	73.18	156	232	185	5	73.01	
กรมการค้าภายใน	807		7	82	123	79	89	131	193	103	44.35	312	495	61.34	178	489	139	1	77.94	

จำนวนข้าราชการพลเรือนสามัญจำแนกตามส่วนราชการ ช่วงอายุ เพศ และระดับการศึกษา ปีงบประมาณ 2553 (ต่อ)

ส่วนราชการ	รวม	ช่วงอายุ (ปี)									อายุเฉลี่ย	เพศ			ระดับการศึกษา					
		<21	21-25	26-30	31-35	36-40	41-45	46-50	51-55	56-60		>60	ชาย	หญิง	% หญิง	ต่ำกว่าป.ตรี	ป.ตรี	ป.โท	ป.เอก	% ป.ตรีขึ้นไป
		กรมเจรจาการค้าระหว่างประเทศ	208		3	24	47	28	25	22		37	22	41.79	62	146	70.19	39	56	111
กรมทรัพย์สินทางปัญญา	207			20	46	34	31	26	33	17	41.97	79	128	61.84	11	126	69	1	94.69	
กรมพัฒนาธุรกิจการค้า	578		3	26	100	77	92	101	107	72	44.36	178	400	69.20	87	395	95	1	84.95	
กรมส่งเสริมการส่งออก	387			20	51	50	48	86	79	53	45.58	108	279	72.09	37	94	249	7	90.44	
กระทรวงมหาดไทย	40,762	1	132	2,353	4,274	5,946	7,639	8,916	7,524	3,977	44.71	21,990	18,772	46.05	10,536	23,984	6,214	28	74.15	
สำนักงานรัฐมนตรี	17				3	2	3	4		5	46.06	8	9	52.94	3	13	1		82.35	
สำนักงานปลัดกระทรวง	2,747		10	187	256	322	350	566	645	411	46.05	1,642	1,105	40.23	600	1,516	626	5	78.16	
กรมการปกครอง	13,871		35	815	1,539	1,999	2,471	3,044	2,613	1,355	44.68	8,023	5,848	42.16	3,147	7,508	3,207	9	77.31	
กรมการพัฒนาชุมชน	6,562		5	320	468	932	1,460	1,343	1,348	686	45.50	2,781	3,781	57.62	736	5,400	426		88.78	
กรมที่ดิน	10,521	1	70	631	1,247	1,604	1,945	2,353	1,720	950	44.15	5,662	4,859	46.18	4,167	5,274	1,076	4	60.39	
กรมป้องกันและบรรเทาสาธารณภัย	1,862			56	179	314	379	415	317	202	45.21	1,098	764	41.03	297	1,055	505	5	84.05	
กรมโยธาธิการและผังเมือง	1,858		5	113	195	234	361	459	315	176	44.74	1,190	668	35.95	777	880	197	4	58.18	
กรมส่งเสริมการปกครองท้องถิ่น	3,324		7	231	387	539	670	732	566	192	43.62	1,586	1,738	52.29	809	2,338	176	1	75.66	
กระทรวงยุติธรรม	17,396		63	1,634	3,232	3,006	2,771	3,041	2,447	1,202	42.13	11,525	5,871	33.75	4,636	10,200	2,536	24	73.35	
สำนักงานรัฐมนตรี	10			1	4	1		3	1		40.20	1	9	90.00	2	5	3		80.00	
สำนักงานปลัดกระทรวง	261		2	33	73	54	39	27	21	12	39.19	94	167	63.98	21	144	92	4	91.95	
กรมคุมประพฤติ	1,412		2	163	338	302	267	207	113	20	39.48	541	871	61.69	107	1,177	126	2	92.42	
กรมคุ้มครองสิทธิและเสรีภาพ	100			14	26	12	14	16	12	6	40.52	34	66	66.00	12	78	10		88.00	
กรมบังคับคดี	1,086		4	75	187	230	209	186	132	63	42.02	325	761	70.07	348	653	85		67.96	
กรมพินิจและคุ้มครองเด็กและเยาวชน	1,509		3	237	364	299	215	204	117	70	39.38	633	876	58.05	122	1,220	165	2	91.92	
กรมราชทัณฑ์	10,935		44	825	1,865	1,743	1,689	2,077	1,786	906	43.14	8,752	2,183	19.96	3,918	5,799	1,213	5	64.17	
กรมสอบสวนคดีพิเศษ	779		2	88	111	134	153	142	100	49	42.10	513	266	34.15	19	385	367	8	97.56	
สำนักงานกิจการยุติธรรม	82			18	24	20	4	10	4	2	37.09	24	58	70.73	1	35	46		98.78	

จำนวนข้าราชการพลเรือนสามัญจำแนกตามส่วนราชการ ช่วงอายุ เพศ และระดับการศึกษา ปีงบประมาณ 2553 (ต่อ)

ส่วนราชการ	รวม	ช่วงอายุ (ปี)									อายุเฉลี่ย	เพศ			ระดับการศึกษา					
		<21	21-25	26-30	31-35	36-40	41-45	46-50	51-55	56-60		>60	ชาย	หญิง	% หญิง	ต่ำกว่าป.ตรี	ป.ตรี	ป.โท	ป.เอก	% ป.ตรีขึ้นไป
		สถาบันนิติวิทยาศาสตร์	202		2	54	72	36	14	10		11	3	35.28	67	135	66.83	16	101	84
สำนักงานป้องกันและปราบปรามยาเสพติด	821		4	109	141	134	127	119	124	63	41.82	411	410	49.94	57	480	283	1	93.06	
สำนักงานคณะกรรมการป้องกันและปราบปรามการทุจริตในภาครัฐ	199			17	27	41	40	40	26	8	42.14	130	69	34.67	13	123	62	1	93.47	
กระทรวงแรงงาน	6,183		19	266	709	1,095	1,363	1,271	915	545	44.11	1,948	4,235	68.49	869	4,580	726	8	85.95	
สำนักงานรัฐมนตรี	14				1		8	2	3		45.29	4	10	71.43		9	5		100.00	
สำนักงานปลัดกระทรวง	621		1	27	71	91	132	110	112	77	45.03	196	425	68.44	91	498	32		85.35	
กรมการจัดหางาน	1,116		2	31	108	150	299	293	150	83	44.73	323	793	71.06	222	834	59	1	80.11	
กรมพัฒนาฝีมือแรงงาน	1,309		10	62	167	314	238	214	183	121	43.23	655	654	49.96	204	1,041	62	2	84.42	
กรมสวัสดิการและคุ้มครองแรงงาน	1,268		5	60	115	192	239	283	233	141	45.20	427	841	66.32	214	952	97	5	83.12	
สำนักงานประกันสังคม	1,855		1	86	247	348	447	369	234	123	43.31	343	1,512	81.51	138	1,246	471		92.56	
กระทรวงวัฒนธรรม	3,500		9	227	330	553	533	738	780	330	44.89	1,272	2,228	63.66	669	2,098	718	15	80.89	
สำนักงานรัฐมนตรี	5				1	1		2	1		43.40	3	2	40.00		5			100.00	
สำนักงานปลัดกระทรวง	1,828			54	120	306	292	421	497	138	45.99	551	1,277	69.86	10	1,258	550	10	99.45	
กรมการศาสนา	82			5	8	13	10	18	15	13	45.95	35	47	57.32	10	56	16		87.80	
กรมศิลปากร	1,276		6	133	151	178	186	243	213	166	43.99	586	690	54.08	596	634	45	1	53.29	
สำนักงานคณะกรรมการวัฒนธรรมแห่งชาติ	264		3	31	39	49	43	47	42	10	41.57	84	180	68.18	51	133	77	3	80.68	
สำนักงานศิลปวัฒนธรรมร่วมสมัย	45			4	11	6	2	7	12	3	43.04	13	32	71.11	2	12	30	1	95.56	
กระทรวงวิทยาศาสตร์และเทคโนโลยี	746		6	89	125	140	97	120	105	64	41.89	281	465	62.33	101	413	200	32	86.46	
สำนักงานรัฐมนตรี	13			1	2	5	1	3	1		40.38	3	10	76.92	2	7	4		84.62	
สำนักงานปลัดกระทรวง	179		1	15	23	25	34	37	24	20	43.60	47	132	73.74	27	93	56	3	84.92	
กรมวิทยาศาสตร์บริการ	342		4	38	52	66	35	54	59	34	42.60	128	214	62.57	37	192	92	21	89.18	
สำนักงานปรมาณูเพื่อสันติ	212		1	35	48	44	27	26	21	10	39.40	103	109	51.42	35	121	48	8	83.49	

จำนวนข้าราชการพลเรือนสามัญจำแนกตามส่วนราชการ ช่วงอายุ เพศ และระดับการศึกษา ปีงบประมาณ 2553 (ต่อ)

ส่วนราชการ	รวม	ช่วงอายุ (ปี)									อายุเฉลี่ย	เพศ			ระดับการศึกษา					
		<21	21-25	26-30	31-35	36-40	41-45	46-50	51-55	56-60		>60	ชาย	หญิง	% หญิง	ต่ำกว่าป.ตรี	ป.ตรี	ป.โท	ป.เอก	% ป.ตรีขึ้นไป
		กระทรวงศึกษาธิการ	3,624		21	285	355	395	485	739		763	581	45.70	1,014	2,610	72.02	348	1,943	1,252
สำนักงานรัฐมนตรี	25			1	7		4	8	3	2	43.48	6	19	76.00	1	12	12		96.00	
สำนักงานปลัดกระทรวง	1,675		11	114	156	161	228	358	365	282	46.23	526	1,149	68.60	242	886	530	17	85.55	
สำนักงานเลขาธิการสภาการศึกษา	172			30	15	23	14	33	36	21	43.51	36	136	79.07	12	54	99	7	93.02	
สำนักงานคณะกรรมการการศึกษาขั้นพื้นฐาน	1,056		5	76	70	104	148	236	240	177	46.54	266	790	74.81	51	556	410	39	95.17	
สำนักงานคณะกรรมการการอุดมศึกษา	356		3	44	64	59	36	53	52	45	42.37	81	275	77.25	16	223	107	10	95.51	
สำนักงานคณะกรรมการการอาชีวศึกษา	340		2	20	43	48	55	51	67	54	45.24	99	241	70.88	26	212	94	8	92.35	
กระทรวงสาธารณสุข	171,070		1,223	19,996	37,287	32,165	28,660	29,101	15,702	6,934	40.30	38,014	133,056	77.78	41,334	126,883	2,534	319	75.84	
สำนักงานรัฐมนตรี	24			2		2	5	6	8	1	46.88	6	18	75.00	5	15	4		79.17	
สำนักงานปลัดกระทรวง	153,436		1,034	18,261	34,674	29,596	26,098	25,556	12,898	5,317	39.98	33,969	119,467	77.86	37,339	115,188	873	36	75.66	
กรมการแพทย์	7,069		96	702	1,321	1,251	984	1,294	876	545	41.83	1,246	5,823	82.37	1,935	5,076	56	2	72.63	
กรมควบคุมโรค	2,916		35	232	279	280	436	613	672	369	45.42	922	1,994	68.38	658	1,570	608	80	77.43	
กรมพัฒนาการแพทย์แผนไทยและการแพทย์ทางเลือก	156		1	21	15	30	24	37	16	12	42.61	33	123	78.85	13	90	49	4	91.67	
กรมวิทยาศาสตร์การแพทย์	980		2	122	130	185	172	184	114	71	42.05	231	749	76.43	87	689	157	47	91.12	
กรมสนับสนุนบริการสุขภาพ	770		1	14	33	109	143	189	189	92	47.04	476	294	38.18	397	305	66	2	48.44	
กรมสุขภาพจิต	3,161		39	340	437	473	504	706	416	246	42.61	700	2,461	77.86	571	2,275	202	113	81.94	
กรมอนามัย	1,967		14	198	309	165	217	440	405	219	44.24	292	1,675	85.16	280	1,339	331	17	85.77	
สำนักงานคณะกรรมการอาหารและยา	591		1	104	89	74	77	76	108	62	42.37	139	452	76.48	49	336	188	18	91.71	
กระทรวงอุตสาหกรรม	3,399		17	156	411	413	525	738	755	440	45.91	1,599	1,800	52.96	832	2,012	535	20	75.52	
สำนักงานรัฐมนตรี	24			1	2	4	4	6	5	2	44.79	6	18	75.00	6	18			75.00	
สำนักงานปลัดกระทรวง	942		3	28	83	92	152	252	171	161	46.82	489	453	48.09	338	589	14	1	64.12	
กรมโรงงานอุตสาหกรรม	547		1	34	45	77	42	111	129	108	46.98	277	270	49.36	110	382	53	2	79.89	

จำนวนข้าราชการพลเรือนสามัญจำแนกตามส่วนราชการ ช่วงอายุ เพศ และระดับการศึกษา ปีงบประมาณ 2553 (ต่อ)

ส่วนราชการ	รวม	ช่วงอายุ (ปี)										อายุเฉลี่ย	เพศ			ระดับการศึกษา				
		<21	21-25	26-30	31-35	36-40	41-45	46-50	51-55	56-60	>60		ชาย	หญิง	% หญิง	ต่ำกว่าป.ตรี	ป.ตรี	ป.โท	ป.เอก	% ป.ตรีขึ้นไป
		กรมส่งเสริมอุตสาหกรรม	536		2	21	35	78	84	118	123		75	46.46	253	283	52.80	53	356	120
กรมอุตสาหกรรมพื้นฐานและการเหมืองแร่	431		2	35	71	53	46	77	93	54	44.26	223	208	48.26	165	203	60	3	61.72	
สำนักงานคณะกรรมการอ้อยและน้ำตาล	102			9	8	4	14	19	34	14	47.02	52	50	49.02	25	53	23	1	75.49	
สำนักงานมาตรฐานผลิตภัณฑ์อุตสาหกรรม	407			23	45	63	56	75	105	40	45.43	169	238	58.48	73	288	46		82.06	
สำนักงานเศรษฐกิจอุตสาหกรรม	129		1	5	19	32	13	21	25	13	43.67	40	89	68.99	13	51	63	2	89.92	
สำนักงานคณะกรรมการส่งเสริมการลงทุน	281		1	21	49	36	41	63	42	28	43.62	90	191	67.97	49	72	156	4	82.56	
ส่วนราชการไม่สังกัดสำนักนายกรัฐมนตรี กระทรวงหรือทบวง	6,350		17	484	949	961	1,113	1,198	1,052	454	122	43.66	2,663	3,687	58.06	1,656	3,754	907	33	73.92
สำนักราชเลขาธิการ	451		3	74	46	53	63	78	86	29	19	43.38	142	309	68.51	47	271	126	7	89.58
สำนักพระราชวัง	2,301		1	81	242	303	443	515	433	180	103	45.98	1,482	819	35.59	1,097	994	195	15	52.33
สำนักงานพระพุทธศาสนาแห่งชาติ	865			19	90	137	131	189	219	80		45.86	391	474	54.80	58	617	188	2	93.29
สำนักงานคณะกรรมการพิเศษเพื่อ ประสานงานโครงการอันเนื่องมาจาก	112			8	9	29	28	19	12	7		42.88	46	66	58.93	1	41	70		99.11
สำนักงานคณะกรรมการวิจัยแห่งชาติ	203		1	17	17	21	23	41	51	32		46.22	40	163	80.30	65	44	88	6	67.98
ราชบัณฑิตยสถาน	67			10	11	9	7	15	12	3		41.84	9	58	86.57	15	37	13	2	77.61
สำนักงานป้องกันและปราบปรามการฟอก	193			53	46	31	15	19	20	9		38.04	90	103	53.37		99	93	1	100.00
สำนักงานอัยการสูงสุด	2,088		12	212	475	364	392	316	209	108		40.71	431	1,657	79.36	373	1,601	114		82.14
สำนักงานสภาพัฒนาการเศรษฐกิจและสังคม แห่งชาติ	70			10	13	14	11	6	10	6		41.07	32	38	54.29		50	20		100.00
รวมทั้งหมด	362,553	2	1,886	33,090	61,589	58,734	61,107	69,152	50,830	26,095	122	42.44	134,843	227,710	62.81	87,420	238,335	35,594	1,204	75.89
ร้อยละ	100.01	0.001	0.52	9.13	16.99	16.20	16.85	19.07	14.02	7.20	0.03		37.19	62.81		24.11	65.74	9.82	0.33	

หมายเหตุ 1 กรมพลศึกษา เปลี่ยนชื่อจากสำนักงานพัฒนาการกีฬาและนันทนาการ เมื่อวันที่ 20 สิงหาคม พ.ศ. 2553

2 กรมการท่องเที่ยว เปลี่ยนชื่อจากสำนักงานพัฒนาการท่องเที่ยว เมื่อวันที่ 20 สิงหาคม พ.ศ. 2553

(หน่วย : คน)

3 กรมเจ้าท่า เปลี่ยนชื่อจากกรมการขนส่งทางน้ำและพาณิชยนาวี เมื่อวันที่ 12 พฤศจิกายน พ.ศ. 2552

4 กรมการบินพลเรือน เปลี่ยนชื่อจากกรมการขนส่งทางอากาศ เมื่อวันที่ 12 พฤศจิกายน พ.ศ. 2552

* ข้าราชการสำนักงานปลัดกระทรวงสาธารณสุขมีการต่ออายุราชการ ข้าราชการสำนักราชเลขาธิการ และสำนักพระราชวัง ปฏิบัติงานโดยไม่มีกำหนดอายุเกษียณ

**จำนวนตำแหน่งและจำนวนข้าราชการพลเรือนสามัญจำแนกตามสายงาน ประเภทตำแหน่ง และระดับตำแหน่ง
ปีงบประมาณ 2553**

ชื่อตำแหน่งในสายงาน	จำนวน ตำแหน่ง	จำนวน คน	ประเภทตำแหน่งและระดับตำแหน่ง												
			ทั่วไป				วิชาการ					อำนาจการ		บริหาร	
			ปฏิบัติงาน	ชำนาญ งาน	อาวุโส	ทักษะ พิเศษ	ปฏิบัติการ	ชำนาญการ	ชำนาญ การพิเศษ	เชี่ยวชาญ	ทรงคุณวุฒิ	ต้น	สูง	ต้น	สูง
รวมทั้งหมด	379,587	359,801	17,090	89,101	6,610		44,280	168,962	23,680	2,875	206	3,537	2,423	514	523
กลุ่มสายงานที่ 1 งานบริหารและธุรการ งานสถิติ งานนิติการ งานการทูต และต่างประเทศ	85,156	79,489	6,004	25,049	413		10,119	25,564	5,049	242	52	3,537	2,423	514	523
นักบริหาร	559	544												286	258
นักปกครอง	247	243												169	74
นักบริหารการทูต	132	129												59	70
ผู้ตรวจราชการกระทรวง	126	121													121
ผู้อำนวยการ	4,588	4,434										2,885	1,549		
ผู้อำนวยการเฉพาะด้าน(จดหมายเหตุ)	1	1												1	
ผู้อำนวยการเฉพาะด้าน(ตรวจเรือ)	1	1										1			
ผู้อำนวยการเฉพาะด้าน(ตรวจสอบภาษี)	2	2												2	
ผู้อำนวยการเฉพาะด้าน(ทันตแพทย์)	2	1												1	
ผู้อำนวยการเฉพาะด้าน(ธรณีวิทยา)	9	8										3	5		
ผู้อำนวยการเฉพาะด้าน(นายสัตวแพทย์)	50	50										28	22		
ผู้อำนวยการเฉพาะด้าน(นารอง)	1	1										1			
ผู้อำนวยการเฉพาะด้าน(นิติการ)	137	130										103	27		
ผู้อำนวยการเฉพาะด้าน(นิติวิทยาศาสตร์)	1	1												1	
ผู้อำนวยการเฉพาะด้าน(บรรณารักษ์)	2	2										1	1		
ผู้อำนวยการเฉพาะด้าน(โบราณคดี)	1	1												1	
ผู้อำนวยการเฉพาะด้าน(ปฏิบัติงานช่างชลประทาน)	32	32										32			
ผู้อำนวยการเฉพาะด้าน(ปฏิบัติงานช่างเทคนิค)	1	1										1			
ผู้อำนวยการเฉพาะด้าน(ปฏิบัติงานช่างโยธา)	55	55										55			
ผู้อำนวยการเฉพาะด้าน(ปฏิบัติงานประมง)	34	34										28	6		

**จำนวนตำแหน่งและจำนวนข้าราชการพลเรือนสามัญจำแนกตามสายงาน ประเภทตำแหน่ง และระดับตำแหน่ง
ปีงบประมาณ 2553 (ต่อ)**

ชื่อตำแหน่งในสายงาน	จำนวนตำแหน่ง	จำนวนคน	ประเภทตำแหน่งและระดับตำแหน่ง												
			ทั่วไป				วิชาการ					อำนาจการ		บริหาร	
			ปฏิบัติงาน	ชำนาญงาน	อาวุโส	ทักษะพิเศษ	ปฏิบัติการ	ชำนาญการ	ชำนาญการพิเศษ	เชี่ยวชาญ	ทรงคุณวุฒิ	ต้น	สูง	ต้น	สูง
ผู้อำนวยการเฉพาะด้าน(สัตวแพทย์)	17	17										12	5		
ผู้อำนวยการเฉพาะด้าน(สอบสวนคดีพิเศษ)	9	8											8		
ผู้อำนวยการเฉพาะด้าน(แพทย์)	241	229										5	224		
ผู้อำนวยการเฉพาะด้าน(ฟิสิกส์รังสี)	1	1											1		
ผู้อำนวยการเฉพาะด้าน(ภัณฑารักษ์)	1	1											1		
ผู้อำนวยการเฉพาะด้าน(เภสัชกรรม)	4	4										3	1		
ผู้อำนวยการเฉพาะด้าน(วิชาการเกษตร)	43	40										9	31		
ผู้อำนวยการเฉพาะด้าน(วิชาการคลัง)	90	86										1	85		
ผู้อำนวยการเฉพาะด้าน(วิชาการคอมพิวเตอร์)	31	29										9	20		
ผู้อำนวยการเฉพาะด้าน(วิชาการเงินและบัญชี)	32	29										27	2		
ผู้อำนวยการเฉพาะด้าน(วิชาการจัดหาที่ดิน)	2	2										1	1		
ผู้อำนวยการเฉพาะด้าน(วิชาการตรวจสอบบัญชี)	12	12										2	10		
ผู้อำนวยการเฉพาะด้าน(วิชาการตรวจสอบภายใน)	1	1											1		
ผู้อำนวยการเฉพาะด้าน(วิชาการบัญชี)	2	2											2		
ผู้อำนวยการเฉพาะด้าน(วิชาการประมง)	51	51										34	17		
ผู้อำนวยการเฉพาะด้าน(วิชาการป่าไม้)	43	42										15	27		
ผู้อำนวยการเฉพาะด้าน(วิชาการผลิตภัณฑ์อาหาร)	2	2										2			
ผู้อำนวยการเฉพาะด้าน(วิชาการพยาบาล)	1	1											1		
ผู้อำนวยการเฉพาะด้าน(วิชาการรามัญ)	4	4											4		
ผู้อำนวยการเฉพาะด้าน(วิชาการมาตรฐาน)	7	7											7		
ผู้อำนวยการเฉพาะด้าน(วิชาการเศรษฐกิจ)	19	19										2	17		
ผู้อำนวยการเฉพาะด้าน(วิชาการส่งเสริมการเกษตร)	84	84										58	26		
ผู้อำนวยการเฉพาะด้าน(วิชาการสถิติ)	4	4											4		
ผู้อำนวยการเฉพาะด้าน(วิชาการสหกรณ์)	81	81										57	24		

**จำนวนตำแหน่งและจำนวนข้าราชการพลเรือนสามัญจำแนกตามสายงาน ประเภทตำแหน่ง และระดับตำแหน่ง
ปีงบประมาณ 2553 (ต่อ)**

ชื่อตำแหน่งในสายงาน	จำนวนตำแหน่ง	จำนวนคน	ประเภทตำแหน่งและระดับตำแหน่ง												
			ทั่วไป				วิชาการ					อำนาจการ		บริหาร	
			ปฏิบัติงาน	ชำนาญงาน	อาวุโส	ทักษะพิเศษ	ปฏิบัติการ	ชำนาญการ	ชำนาญการพิเศษ	เชี่ยวชาญ	ทรงคุณวุฒิ	ต้น	สูง	ต้น	สูง
ผู้อำนวยการเฉพาะด้าน(วิชาการสัตว์บาล)	27	27										21	6		
ผู้อำนวยการเฉพาะด้าน(วิชาการอาหารและยา)	4	4										4			
ผู้อำนวยการเฉพาะด้าน(วิชาการอุทกวิทยา)	1	1											1		
ผู้อำนวยการเฉพาะด้าน(วิทยาศาสตร์)	14	13										1	12		
ผู้อำนวยการเฉพาะด้าน(วิทยาศาสตร์การแพทย์)	20	20										3	17		
ผู้อำนวยการเฉพาะด้าน(วิทยาศาสตร์นิวเคลียร์)	2	2											2		
ผู้อำนวยการเฉพาะด้าน(วิศวกรรม)	29	29										2	27		
ผู้อำนวยการเฉพาะด้าน(วิศวกรรมการเกษตร)	1	1											1		
ผู้อำนวยการเฉพาะด้าน(วิศวกรรมเครื่องกล)	3	3											3		
ผู้อำนวยการเฉพาะด้าน(วิศวกรรมชลประทาน)	118	118										101	17		
ผู้อำนวยการเฉพาะด้าน(วิศวกรรมนิวเคลียร์)	1	1											1		
ผู้อำนวยการเฉพาะด้าน(วิศวกรรมปิโตรเลียม)	3	3											3		
ผู้อำนวยการเฉพาะด้าน(วิศวกรรมไฟฟ้า)	1	1											1		
ผู้อำนวยการเฉพาะด้าน(วิศวกรรมโยธา)	85	74										24	50		
ผู้อำนวยการเฉพาะด้าน(วิศวกรรมสำรวจ)	1	1											1		
ผู้อำนวยการเฉพาะด้าน(สถาปัตยกรรม)	1	1											1		
ผู้อำนวยการเฉพาะด้าน(สำรวจดิน)	1	1											1		
ผู้อำนวยการเฉพาะด้าน(อักษรศาสตร์)	1	1											1		
ผู้อำนวยการเฉพาะด้าน(อุตุนิยมวิทยา)	10	10										6	4		
ผู้ตรวจราชการกรม	144	139												139	
นักกฎหมายกฤษฎีกา	240	216					92	62	52		10				
นักการทูต	880	785					298	390	97						
พนักงานคุมประพฤติ	1,404	1,321					663	478	176	4					
นักจัดการงานทั่วไป	7,184	6,518					931	5,334	253						

**จำนวนตำแหน่งและจำนวนข้าราชการพลเรือนสามัญจำแนกตามสายงาน ประเภทตำแหน่ง และระดับตำแหน่ง
ปีงบประมาณ 2553 (ต่อ)**

ชื่อตำแหน่งในสายงาน	จำนวนตำแหน่ง	จำนวนคน	ประเภทตำแหน่งและระดับตำแหน่ง														
			ทั่วไป				วิชาการ					อำนวยการ		บริหาร			
			ปฏิบัติงาน	ชำนาญงาน	อาวุโส	ทักษะพิเศษ	ปฏิบัติการ	ชำนาญการ	ชำนาญการพิเศษ	เชี่ยวชาญ	ทรงคุณวุฒิ	ต้น	สูง	ต้น	สูง		
เจ้าหน้าที่อำนวยการพิเศษ	400	366					150	166	50								
นักทรัพยากรบุคคล	4,289	3,949					855	2,256	795	37	6						
นักทะเบียนวิชาชีพ	7	6						5	1								
นิติกร	5,780	5,384					1,177	3,593	572	38	4						
เจ้าพนักงานปกครอง	7,515	7,319					2,340	4,591	388								
พนักงานสอบสวนคดีพิเศษ	403	316						168	141	7							
นักพัฒนาระบบราชการ	286	234					138	36	52	6	2						
นักวิเคราะห์นโยบายและแผน	7,552	6,933					1,416	3,578	1,785	126	28						
นักวิชาการคอมพิวเตอร์	1,627	1,514					510	817	175	10	2						
นักทันตวิทยา	2,294	2,256					308	1,781	165	2							
นักเทคโนโลยีสารสนเทศ	1	1							1								
นักวิชาการพัสดุ	636	554					133	389	32								
นักวิชาการยุติธรรม	141	112					33	53	22	4							
นักส่งเสริมการปกครองท้องถิ่น	1,675	1,590					678	835	77								
นักวิชาการสถิติ	693	643					117	462	59	5							
นักวิทยาศาสตร์การ	85	67					2	56	9								
นักวิทยาศาสตร์สังคม	438	368					110	192	65	1							
นักสืบสวนสอบสวน	587	545					162	310	71	2							
อาลักษณ์	31	29					6	11	12								
เจ้าพนักงานธุรการ	20,069	18,524	3,573	14,649	302												
เจ้าพนักงานพัสดุ	2,356	2,169	353	1,797	19												
เจ้าพนักงานราชทัณฑ์	5,761	5,556	1,581	3,933	42												
เจ้าพนักงานเวชสถิติ	1,034	1,021	211	809	1												
เจ้าพนักงานสถิติ	879	788	113	626	49												

**จำนวนตำแหน่งและจำนวนข้าราชการพลเรือนสามัญจำแนกตามสายงาน ประเภทตำแหน่ง และระดับตำแหน่ง
ปีงบประมาณ 2553 (ต่อ)**

ชื่อตำแหน่งในสายงาน	จำนวนตำแหน่ง	จำนวนคน	ประเภทตำแหน่งและระดับตำแหน่ง														
			ทั่วไป				วิชาการ					อำนาจการ		บริหาร			
			ปฏิบัติงาน	ชำนาญงาน	อาวุโส	ทักษะพิเศษ	ปฏิบัติการ	ชำนาญการ	ชำนาญการพิเศษ	เชี่ยวชาญ	ทรงคุณวุฒิ	ต้น	สูง	ต้น	สูง		
เจ้าพนักงานอาลักษณ์	6	6		6													
เจ้าหน้าที่ปกครอง	3,152	2,935	161	2,774													
เจ้าพนักงานส่งเสริมการปกครองท้องถิ่น	521	467	12	455													
กลุ่มสายงานที่ 2 งานการคลัง การเศรษฐกิจ การพาณิชย์และอุตสาหกรรม	45,537	42,616	2,856	13,106	486			4,113	19,101	2,776	161	17					
เจ้าหน้าที่จัดผลประโยชน์	228	205						63	129	13							
นักตรวจสอบภาษี	4,857	4,724						570	3,704	447	3						
นักวิเคราะห์งบประมาณ	635	589						60	372	118	32	7					
นักวิเคราะห์รัฐวิสาหกิจ	94	92						58	20	10	3	1					
นักวิชาการคลัง	988	915						154	713	35	11	2					
นักวิชาการเงินและบัญชี	4,181	3,839						877	2,755	207							
นักวิชาการชั่งตวงวัด	81	77						13	39	25							
นักวิชาการตรวจสอบบัญชี	995	989						156	709	118	6						
นักวิชาการตรวจสอบภายใน	883	799						147	480	156	16						
นักวิชาการตรวจสอบสิทธิบัตร	41	38						16	12	10							
นักวิชาการทรัพยากรธรณี	86	66						12	52	2							
นักบัญชี	100	89						15	59	11	4						
นักวิชาการผลิตภัณฑ์อาหาร	53	52						13	27	11	1						
นักวิชาการพาณิชย์	2,131	1,972						374	989	582	24	3					
นักวิชาการภาษี	1,233	1,210						108	1,038	57	7						
นักวิชาการมาตรฐาน	331	297						55	184	55	3						
นักวิชาการศุลกากร	2,452	2,313						658	1,593	56	5	1					
เศรษฐกร	551	480						121	165	176	15	3					
นักวิชาการส่งเสริมการลงทุน	186	173						18	105	50							

**จำนวนตำแหน่งและจำนวนข้าราชการพลเรือนสามัญจำแนกตามสายงาน ประเภทตำแหน่ง และระดับตำแหน่ง
ปีงบประมาณ 2553 (ต่อ)**

ชื่อตำแหน่งในสายงาน	จำนวน ตำแหน่ง	จำนวน คน	ประเภทตำแหน่งและระดับตำแหน่ง												
			ทั่วไป				วิชาการ					อำนาจการ		บริหาร	
			ปฏิบัติงาน	ชำนาญ งาน	อาวุโส	ทักษะ พิเศษ	ปฏิบัติการ	ชำนาญการ	ชำนาญ การพิเศษ	เชี่ยวชาญ	ทรงคุณวุฒิ	ต้น	สูง	ต้น	สูง
นักวิชาการสรรพสามิต	1,074	977					64	871	41	1					
นักวิชาการสรรพากร	4,326	4,183					236	3,513	412	22					
นักวิชาการสหกรณ์	1,841	1,741					283	1,324	126	8					
นักวิชาการอุตสาหกรรม	364	348					42	248	58						
เจ้าพนักงานการพาณิชย์	268	245	60	176	9										
เจ้าพนักงานการเงินและบัญชี	9,647	8,821	1,957	6,765	99										
เจ้าพนักงานการคลัง	328	273	6	240	27										
เจ้าพนักงานคลังจังหวัด	66	62	8	38	16										
เจ้าพนักงานดูแลเงิน	124	113	7	102	4										
เจ้าพนักงานตรวจสอบบัญชี	59	57		44	13										
เจ้าพนักงานทรัพยากรธรณี	105	97	2	86	9										
เจ้าพนักงานศุลกากร	1,016	890	6	884											
เจ้าพนักงานส่งเสริมสหกรณ์	766	699	8	479	212										
เจ้าพนักงานส่งเสริมอุตสาหกรรม	40	35	1	31	3										
เจ้าพนักงานสรรพสามิต	1,332	1,256	88	1,079	89										
เจ้าพนักงานสรรพากร	4,075	3,900	713	3,182	5										
กลุ่มสายงานที่ 3 งานคมนาคมขนส่งและ	6,552	6,057	213	2,846	151		544	1,850	422	26	5				
ติดต่อสื่อสาร															
นักการข่าว	575	527					68	345	97	13	4				
นักเดินเรือ	42	36					10	23	3						
เจ้าพนักงานตรวจท่า	39	31					8	21	2						
เจ้าพนักงานนำร่อง	76	74						73	1						
นักประชาสัมพันธ์	792	700					126	404	165	5					
นักวิชาการขนส่ง	875	808					183	535	82	7	1				

**จำนวนตำแหน่งและจำนวนข้าราชการพลเรือนสามัญจำแนกตามสายงาน ประเภทตำแหน่ง และระดับตำแหน่ง
ปีงบประมาณ 2553 (ต่อ)**

ชื่อตำแหน่งในสายงาน	จำนวนตำแหน่ง	จำนวนคน	ประเภทตำแหน่งและระดับตำแหน่ง												
			ทั่วไป				วิชาการ					อำนวยการ		บริหาร	
			ปฏิบัติงาน	ชำนาญงาน	อาวุโส	ทักษะพิเศษ	ปฏิบัติการ	ชำนาญการ	ชำนาญการพิเศษ	เชี่ยวชาญ	ทรงคุณวุฒิ	ต้น	สูง	ต้น	สูง
นักวิชาการเผยแพร่	283	249					62	141	45	1					
นักวิชาการโสตทัศนศึกษา	100	91					19	67	5						
นักสื่อสารมวลชน	369	331					68	241	22						
เจ้าพนักงานการข่าว	133	118	7	105	6										
เจ้าพนักงานขนส่ง	2,425	2,344	79	2,127	138										
เจ้าพนักงานเดินเรือ	49	37	7	30											
เจ้าพนักงานเผยแพร่ประชาสัมพันธ์	95	87	20	65	2										
เจ้าพนักงานสื่อสาร	172	151	22	126	3										
เจ้าพนักงานควบคุมจราจรทางอากาศ	4	4		4											
เจ้าพนักงานโสตทัศนศึกษา	499	451	77	372	2										
ผู้ประกาศและรายงานข่าว	24	18	1	17											
กลุ่มสายงานที่ 4 งานเกษตรกรรม	20,906	19,469	661	5,103	1,087	2,562	8,226	1,765	64	1					
นักวิชาการเกษตร	2,233	2,038				509	799	699	30	1					
นักวิชาการปฏิรูปที่ดิน	395	355				80	240	31	4						
นักวิชาการประมง	895	861				246	398	199	18						
นักวิชาการป่าไม้	2,244	2,010				298	1,361	347	4						
นักวิชาการส่งเสริมการเกษตร	7,025	6,772				1,324	5,133	314	1						
นักวิชาการสัตวบาล	528	493				68	271	148	6						
นักสำรวจดิน	92	89				37	24	27	1						
เจ้าพนักงานการเกษตร	1,837	1,637	99	1,451	87										
เจ้าพนักงานเคหกิจการเกษตร	163	146		146											
เจ้าพนักงานประมง	1,180	1,137	309	425	403										
เจ้าพนักงานป่าไม้	3,673	3,324	22	2,765	537										
เจ้าพนักงานสัตวบาล	641	607	231	316	60										

**จำนวนตำแหน่งและจำนวนข้าราชการพลเรือนสามัญจำแนกตามสายงาน ประเภทตำแหน่ง และระดับตำแหน่ง
ปีงบประมาณ 2553 (ต่อ)**

ชื่อตำแหน่งในสายงาน	จำนวน ตำแหน่ง	จำนวน คน	ประเภทตำแหน่งและระดับตำแหน่ง												
			ทั่วไป				วิชาการ					อำนวยการ		บริหาร	
			ปฏิบัติงาน	ชำนาญ งาน	อาวุโส	ทักษะ พิเศษ	ปฏิบัติการ	ชำนาญการ	ชำนาญ การพิเศษ	เชี่ยวชาญ	ทรงคุณวุฒิ	ต้น	สูง	ต้น	สูง
กลุ่มสายงานที่ 5 งานวิทยาศาสตร์	2,827	2,612	84	473	99		554	775	597	30					
นักกีฏวิทยา	66	66					20	20	26						
นักชีววิทยารังสี	6	2						2							
นักธรณีวิทยา	380	340					89	155	91	5					
นักนิเวศวิทยา	117	114					64	37	10	3					
นักนิเวศวิทยาเคมี	22	21					9	8	4						
นักนิเวศวิทยาฟิสิกส์	2	2					1	1							
นักฟิสิกส์รังสี	90	85					21	40	24						
นักวิชาการโรคพืช	54	51					16	15	19	1					
นักอุทกวิทยา	74	62					10	18	32	2					
นักวิทยาศาสตร์	1,156						279	415	362	18					
นักวิทยาศาสตร์นิวเคลียร์	5	3						2		1					
นักสัตววิทยา	8	7					3	1	3						
นักอุตุนิยมวิทยา	144	129					42	61	26						
เจ้าพนักงานวิทยาศาสตร์	104	94	19	75											
เจ้าพนักงานอุตุนิยมวิทยา	523	493	60	347	86										
เจ้าพนักงานอุทกวิทยา	76	69	5	51	13										
กลุ่มสายงานที่ 6 งานแพทย์ พยาบาลและ	165,840	160,930	4,777	24,310	1,732		21,794	96,459	9,614	2,134	110				
นักกายภาพบำบัด	475	465					118	279	64	4					
นักกิจกรรมบำบัด	99	96					30	65	1						
นักจิตวิทยา	220	210					96	100	6	8					
นักจิตวิทยาคลินิก	181	172					55	81	36						
ทันตแพทย์	3,860	3,684					1,412	1,022	1,087	163					

**จำนวนตำแหน่งและจำนวนข้าราชการพลเรือนสามัญจำแนกตามสายงาน ประเภทตำแหน่ง และระดับตำแหน่ง
ปีงบประมาณ 2553 (ต่อ)**

ชื่อตำแหน่งในสายงาน	จำนวนตำแหน่ง	จำนวนคน	ประเภทตำแหน่งและระดับตำแหน่ง												
			ทั่วไป				วิชาการ					อำนาจการ		บริหาร	
			ปฏิบัติงาน	ชำนาญงาน	อาวุโส	ทักษะพิเศษ	ปฏิบัติการ	ชำนาญการ	ชำนาญการพิเศษ	เชี่ยวชาญ	ทรงคุณวุฒิ	ต้น	สูง	ต้น	สูง
นักเทคนิคการแพทย์	1,362	1,339					474	746	116	3					
นายสัตวแพทย์	658	636					150	138	328	19	1				
พยาบาลวิชาชีพ	81,548	80,433					10,073	67,570	2,753	37					
นายแพทย์	13,974	12,952					4,632	3,415	3,179	1,631	95				
นักการแพทย์แผนไทย	2	1					1								
เภสัชกร	6,157	6,032					1,474	3,932	521	105					
นักโภชนาการ	239	228					26	174	28						
นักรังสีการแพทย์	609	601					220	358	20	3					
นักวิชาการพยาบาล	24	22					1	14	7						
นักวิชาการสาธารณสุข	23,157	22,263					2,752	18,083	1,288	134	6				
นักอาชีวบำบัด															
นักวิชาการอาหารและยา	93	82					23	33	19	5	2				
นักวิทยาศาสตร์การแพทย์	912	877					255	434	160	22	6				
นักเวชศาสตร์การสื่อสารความหมาย	22	18					2	15	1						
เจ้าพนักงานทันตสาธารณสุข	4,403	4,349	696	3,653											
เจ้าพนักงานเภสัชกรรม	3,609	3,536	831	2,705											
โภชนาการ	228	220	24	185	11										
เจ้าพนักงานรังสีการแพทย์	1,215	1,177	107	1,070											
เจ้าพนักงานวิทยาศาสตร์การแพทย์	2,946	2,887	319	2,568											
เจ้าพนักงานเวชกรรมฟื้นฟู	348	340	19	321											
เจ้าพนักงานสาธารณสุข	12,714	12,044	2,661	8,306	1,077										
เจ้าพนักงานอาชีวบำบัด	91	86		86											
พยาบาลเทคนิค	4,897	4,478	99	4,379											

**จำนวนตำแหน่งและจำนวนข้าราชการพลเรือนสามัญจำแนกตามสายงาน ประเภทตำแหน่ง และระดับตำแหน่ง
ปีงบประมาณ 2553 (ต่อ)**

ชื่อตำแหน่งในสายงาน	จำนวนตำแหน่ง	จำนวนคน	ประเภทตำแหน่งและระดับตำแหน่ง														
			ทั่วไป				วิชาการ					อำนาจการ		บริหาร			
			ปฏิบัติงาน	ชำนาญงาน	อาวุโส	ทักษะพิเศษ	ปฏิบัติการ	ชำนาญการ	ชำนาญการพิเศษ	เชี่ยวชาญ	ทรงคุณวุฒิ	ต้น	สูง	ต้น	สูง		
สัตวแพทย์	1,797	1,702	21	1,037	644												
กลุ่มสายงานที่ 7 งานวิศวกรรม สถาปัตยกรรม และช่างเทคนิคต่าง ๆ	25,455	23,252	1,980	14,308	2,450		1,067	2,202	1,106	130	9						
นักกายอุปกรณ์	5	4					4										
จิตรกร	8	7						4	2	1							
นายช่างกลเรือ	54	51					14	33	4								
ช่างภาพการแพทย์	37	33					9	23	1								
เจ้าพนักงานตรวจเรือ	42	40					1	37	2								
นักตรวจสอบความปลอดภัยด้านการบิน	34	32					12	17	3								
ประติมากร	13	11					2	6	3								
ภูมิสถาปนิก	16	13					4	6	2	1							
มัณฑนากร	24	21					7	10	3	1							
นักวิชาการภาษาปณ	10	9					2	3	4								
นักวิชาการช่างศิลป์	80	71					17	37	15	2							
นักวิชาการแผนที่ภูมิภาพถ่าย	167	161					27	112	20	2							
นักวิชาการพลังงาน	36	29					19	10									
นักวิชาการออกแบบผลิตภัณฑ์	36	32					4	19	9								
วิศวกร	693	600					145	294	155	6							
วิศวกรการเกษตร	70	62					16	32	14								
วิศวกรเครื่องมือกล	311	251					43	122	83	3							
วิศวกรนิวเคลียร์	23	21					10	6	5								
วิศวกรปิโตรเลียม	40	24					3	7	14								
วิศวกรไฟฟ้า	101	76					18	36	21	1							
วิศวกรไฟฟ้าสื่อสาร	42	29					5	15	8	1							

**จำนวนตำแหน่งและจำนวนข้าราชการพลเรือนสามัญจำแนกตามสายงาน ประเภทตำแหน่ง และระดับตำแหน่ง
ปีงบประมาณ 2553 (ต่อ)**

ชื่อตำแหน่งในสายงาน	จำนวนตำแหน่ง	จำนวนคน	ประเภทตำแหน่งและระดับตำแหน่ง												
			ทั่วไป				วิชาการ					อำนวยการ		บริหาร	
			ปฏิบัติงาน	ชำนาญงาน	อาวุโส	ทักษะพิเศษ	ปฏิบัติการ	ชำนาญการ	ชำนาญการพิเศษ	เชี่ยวชาญ	ทรงคุณวุฒิ	ต้น	สูง	ต้น	สูง
วิศวกรโยธา	2,312	1,937					515	712	609	94	7				
วิศวกรรังวัด	83	73					27	29	17						
วิศวกรโลหการ	20	18					5	9	3	1					
วิศวกรสำรวจ	26	17					3	12	1		1				
วิศวกรเหมืองแร่	79	74					16	43	14	1					
วิศวกรชลประทาน	665	632					80	495	45	12					
สถาปนิก	204	186					59	73	49	4	1				
ช่างอากาศยาน	1	1		1											
นายช่างพิมพ์	105	93	11	74	8										
นายช่างศิลป์	293	274	21	247	6										
นายช่างศิลปกรรม	103	94	17	67	10										
นายช่างหล่อ	19	15	2	13											
ช่างกายอุปกรณ์	148	146	2	144											
เจ้าพนักงานเครื่องคอมพิวเตอร์	450	419	62	350	7										
นายช่างชุดลอก	93	91	9	78	4										
นายช่างเขียนแบบ	135	116	9	100	7										
นายช่างเครื่องกล	2,196	2,013	77	1,692	244										
นายช่างตรวจสอบสภาพรถ	503	503	38	458	7										
ช่างทันตกรรม	43	43	6	37											
นายช่างเทคนิค	1,119	1,023	60	817	146										
นายช่างไฟฟ้า	2,032	1,909	206	1,514	189										
นายช่างภาพ	140	126	21	104	1										
นายช่างโยธา	5,864	5,332	899	3,557	876										

**จำนวนตำแหน่งและจำนวนข้าราชการพลเรือนสามัญจำแนกตามสายงาน ประเภทตำแหน่ง และระดับตำแหน่ง
ปีงบประมาณ 2553 (ต่อ)**

ชื่อตำแหน่งในสายงาน	จำนวนตำแหน่ง	จำนวนคน	ประเภทตำแหน่งและระดับตำแหน่ง														
			ทั่วไป				วิชาการ					อำนาจการ		บริหาร			
			ปฏิบัติงาน	ชำนาญงาน	อาวุโส	ทักษะพิเศษ	ปฏิบัติการ	ชำนาญการ	ชำนาญการพิเศษ	เชี่ยวชาญ	ทรงคุณวุฒิ	ต้น	สูง	ต้น	สูง		
นายช่างรังวัด	3,502	3,389	272	2,867	250												
นายช่างโลหะ	26	21	1	19	1												
นายช่างสำรวจ	1,182	1,092	159	731	202												
นายช่างเหมืองแร่	39	37		37													
นายช่างออกแบบเรือ	3	3		2	1												
นายช่างอากาศยาน	2	2		2													
เจ้าพนักงานตรวจโรงงาน	89	79		79													
เจ้าพนักงานลิขิต	5	5		5													
เจ้าพนักงานออกแบบผลิตภัณฑ์	9	8	2	6													
นายช่างชลประทาน	2,123	1,904	106	1,307	491												
กลุ่มสายงานที่ 8 งานการศึกษา ศิลป สังคมและ การพัฒนาชุมชน	27,314	25,376	515	3,906	192		3,527	14,785	2,351	88	12						
นักผังเมือง	152	149					40	84	23	1	1						
นักจดหมายเหตุ	51	51					20	28	3								
บรรณารักษ์	267	251					50	184	17								
นักโบราณคดี	75	71					20	39	11	1							
นักประเมินราคาทรัพย์สิน	243	209					138	66	5								
นักพัฒนาการกีฬา	86	74					6	37	31								
นักพัฒนาการท่องเที่ยว	85	76					14	51	9	2							
นักพัฒนาสังคม	1,359	1,275					171	821	276	7							
ภัณฑารักษ์	110	89					29	42	17	1							
นักภาษาโบราณ	18	16					4	6	5	1							
นักวรรณศิลป์	32	28					6	19	3								
นักวิเคราะห์ผังเมือง	139	124					19	64	39	2							

**จำนวนตำแหน่งและจำนวนข้าราชการพลเรือนสามัญจำแนกตามสายงาน ประเภทตำแหน่ง และระดับตำแหน่ง
ปีงบประมาณ 2553 (ต่อ)**

ชื่อตำแหน่งในสายงาน	จำนวนตำแหน่ง	จำนวนคน	ประเภทตำแหน่งและระดับตำแหน่ง														
			ทั่วไป				วิชาการ					อำนวยการ		บริหาร			
			ปฏิบัติงาน	ชำนาญงาน	อาวุโส	ทักษะพิเศษ	ปฏิบัติการ	ชำนาญการ	ชำนาญการพิเศษ	เชี่ยวชาญ	ทรงคุณวุฒิ	ต้น	สูง	ต้น	สูง		
นักวิชาการจัดหาที่ดิน	191	173					37	110	26								
นักวิชาการที่ดิน	2,904	2,751					788	1,822	139	2							
นักวิชาการพัฒนาชุมชน	5,552	5,199					570	4,379	248	2							
นักวิชาการพัฒนาฝีมือแรงงาน	919	871					138	624	109								
นักวิชาการแรงงาน	2,641	2,457					368	1,878	203	6	2						
นักวิชาการละครและดนตรี	12	9							5	1	3						
นักวิชาการวัฒนธรรม	1,729	1,620					128	1,319	169	4							
นักวิชาการศาสนา	765	640					152	460	28								
นักวิชาการศึกษา	1,448	1,292					202	507	528	47	8						
นักวิชาการศึกษาพิเศษ	33	30					9	18	3								
นักวิชาการสิ่งแวดล้อม	940	853					205	473	175								
นักวิชาการอบรมและฝึกวิชาชีพ	1,136	1,093					121	919	53								
วิทยากร	214	185					10	49	126								
นักสังคมสงเคราะห์	1,202	1,143					276	772	87	8							
นักอักษรศาสตร์	37	34					6	9	17	1	1						
ครูการศึกษาพิเศษ	1	1			1												
คีตศิลป์	26	24	7	8	9												
เจ้าพนักงานที่ดิน	1,915	1,880	168	1,606	106												
คูรียงคศิลป์	126	120	29	67	24												
นาฏศิลป์	85	82	21	43	18												
เจ้าพนักงานการศาสนา	23	19	2	16	1												
เจ้าพนักงานจดหมายเหตุ	18	17	3	14													
เจ้าพนักงานประเมินราคาทรัพย์สิน	38	35	8	18	9												

**จำนวนตำแหน่งและจำนวนข้าราชการพลเรือนสามัญจำแนกตามสายงาน ประเภทตำแหน่ง และระดับตำแหน่ง
ปีงบประมาณ 2553 (ต่อ)**

ชื่อตำแหน่งในสายงาน	จำนวน ตำแหน่ง	จำนวน คน	ประเภทตำแหน่งและระดับตำแหน่ง												
			ทั่วไป				วิชาการ					อำนวยการ		บริหาร	
			ปฏิบัติงาน	ชำนาญ งาน	อาวุโส	ทักษะ พิเศษ	ปฏิบัติการ	ชำนาญการ	ชำนาญ การพิเศษ	เชี่ยวชาญ	ทรงคุณวุฒิ	ต้น	สูง	ต้น	สูง
เจ้าพนักงานพัฒนาชุมชน	624	519	16	500	3										
เจ้าพนักงานพัฒนาฝีมือแรงงาน	6	4		4											
เจ้าพนักงานพัฒนาสังคม	268	219	35	184											
เจ้าพนักงานพิพิธภัณฑ	113	109	35	74											
เจ้าพนักงานแรงงาน	329	299	52	244	3										
เจ้าพนักงานวัฒนธรรม	16	14	4	10											
เจ้าพนักงานห้องสมุด	128	113	20	93											
เจ้าพนักงานอบรมและฝึกวิชาชีพ	1,125	1,033	33	981	19										
อนุศาสนาจารย์	133	125	82	43											

หมายเหตุ ไม่รวมข้าราชการสำนักราชเลขาธิการ จำนวน 520 ตำแหน่ง 451 คน และสำนักพระราชวัง จำนวน 2,478 ตำแหน่ง 2,301 คน