

กำลังคนภาครัฐ 2555

: ข้าราชการพลเรือนสามัญ



กำลังคนภาครัฐ 2555

: ข้าราชการพลเรือนสามัญ

กำลังคนภาครัฐ 2555 : ข้าราชการพลเรือนสามัญ

ผู้จัดทำ : ศูนย์เทคโนโลยีสารสนเทศและการสื่อสาร
สำนักงาน ก.พ.
47/111 ถนนติวานนท์ ต.ตลาดขวัญ อ.เมือง จ.นนทบุรี 11000
โทรศัพท์ 0 2547 1080 โทรสาร 0 2547 1081

ผู้ออกแบบปก : ธนกฤต วิเศษมณี

ISBN 978 – 616 – 548 – 110 - 6

ผู้พิมพ์ : ธีรานุสรณ์การพิมพ์
72/51-52 หมู่ 5 ซอยเพชรเกษม 48 แยก 49
ถนนเพชรเกษม แขวงบางแวก เขตภาษีเจริญ
กรุงเทพมหานคร 10160
โทรศัพท์ 0 2869 7979 โทรสาร 0 2869 7978

คำนำ

เอกสารนี้เป็นการเสนอภาพของกำลังคนภาครัฐในฝ่ายพลเรือน ปีงบประมาณ 2555 (ณ วันที่ 1 เมษายน 2555) เฉพาะในส่วนของการข้าราชการพลเรือนสามัญ (โดยรวมถึงข้าราชการพลเรือนในพระองค์) ซึ่งปฏิบัติงานในกระทรวง กรม ต่าง ๆ จำนวน 149 ส่วนราชการ และอยู่ในความดูแลของคณะกรรมการข้าราชการพลเรือน (ก.พ.) ในส่วนที่เกี่ยวกับจำนวนตำแหน่ง จำนวนข้าราชการ ชายหญิง ระดับการศึกษา ประเภท ตำแหน่ง สายงาน ระดับตำแหน่ง อายุ การกระจายของกำลังคนในราชการบริหาร ส่วนกลาง ส่วนภูมิภาค พื้นที่ปฏิบัติงาน และกำลังคนในตำแหน่งผู้บริหาร ตำแหน่ง ระดับสูงบางตำแหน่ง นอกจากนี้ ได้นำเสนอข้อมูลการบรรจุข้าราชการใหม่ และการสูญเสียข้าราชการกรณีต่างๆ ในช่วงปีงบประมาณที่ผ่านมา (ปีงบประมาณ 2554) เพื่อแสดงถึงกำลังคนที่เข้าสู่ระบบราชการและออกไปจากระบบราชการด้วย

การจัดทำเอกสารนี้ ได้รับความร่วมมืออย่างดียิ่งจากทุกส่วนราชการ ที่กรุณาให้ข้อมูล อันเป็นผลให้รายงานนี้สำเร็จตามที่ปรากฏ จึงขอขอบคุณมา ณ โอกาสนี้

สำนักงาน ก.พ. หวังเป็นอย่างยิ่งว่า เอกสารนี้จะเป็นประโยชน์ในการบริหารจัดการ “คนของรัฐ” ให้สอดคล้องกับการบริหารทรัพยากรบุคคลภาครัฐแนวใหม่ และสอดคล้องกับการดำเนินการตามบทบาทภารกิจภาครัฐ รวมทั้งเป็นประโยชน์ต่อผู้สนใจทั่วไป

สำนักงาน ก.พ.

	หน้า
คำนำ	
สาระสำคัญ	1
ข้าราชการพลเรือนสามัญในภาพรวม	
● ส่วนราชการ	13
● ชายหญิง	14
● การศึกษา	16
● ประเภทตำแหน่งและระดับตำแหน่ง	19
● อายุ	39
● สายงาน	53
● ราชการบริหารส่วนกลาง และส่วนภูมิภาค	56
● พื้นที่ปฏิบัติงาน	58
● การบรรจุ	81
● การสูญเสีย	85
ข้าราชการพลเรือนสามัญในตำแหน่งระดับสูง	89
รายละเอียดในแต่ละส่วนราชการ	
● จำนวนตำแหน่งว่างและอัตราว่างของข้าราชการพลเรือนสามัญ จำแนกตามส่วนราชการ	95
● ส่วนกลางและส่วนภูมิภาค	101
ส่วนราชการ ประเภทตำแหน่งและระดับตำแหน่ง อายุ เพศ ระดับการศึกษา	
● ประเภทตำแหน่งและระดับตำแหน่ง	109
● อายุ เพศ และการศึกษา	120
รายละเอียดสายงาน ประเภทตำแหน่งและระดับตำแหน่ง	
● สายงาน ประเภทตำแหน่งและระดับตำแหน่ง	131

ตาราง

	หน้า
○ ข้าราชการพลเรือนสามัญ จำแนกตามส่วนราชการ	13
○ ข้าราชการพลเรือนสามัญชายหญิง จำแนกตามส่วนราชการ	15
○ การศึกษาของข้าราชการพลเรือนสามัญ จำแนกตามส่วนราชการ	17
○ การศึกษาของข้าราชการพลเรือนสามัญจำแนกตามเพศ	18
○ ข้าราชการพลเรือนสามัญ จำแนกตามประเภทตำแหน่ง	19
○ ข้าราชการพลเรือนสามัญ จำแนกตามประเภทตำแหน่งและระดับตำแหน่ง	22
○ สัดส่วนข้าราชการพลเรือนสามัญ จำแนกตามประเภทตำแหน่งและระดับตำแหน่ง	23
○ ข้าราชการพลเรือนสามัญจำแนกตามส่วนราชการ ประเภทตำแหน่งและระดับตำแหน่ง	34
○ ร้อยละของข้าราชการพลเรือนสามัญ ในแต่ละประเภทตำแหน่งและระดับตำแหน่ง จำแนกตามส่วนราชการ	35
○ ข้าราชการพลเรือนสามัญ จำแนกตามประเภทตำแหน่ง ระดับตำแหน่ง และเพศ	38
○ ข้าราชการพลเรือนสามัญ จำแนกตามส่วนราชการ และช่วงอายุ	50
○ ข้าราชการพลเรือนสามัญ จำแนกตามอายุและเพศ	51
○ ข้าราชการพลเรือนสามัญ จำแนกตามช่วงอายุ	52
○ ข้าราชการพลเรือนสามัญ จำแนกตามกลุ่มสายงาน	53
○ ข้าราชการพลเรือนสามัญ จำแนกตามส่วนราชการ และกลุ่มสายงาน	54
○ สายงานที่มีจำนวนข้าราชการพลเรือนสามัญมากที่สุด 25 อันดับแรก	55
○ ข้าราชการพลเรือนสามัญ จำแนกตามการจัดระเบียบบริหารราชการและส่วนราชการ	57
○ ข้าราชการพลเรือนสามัญ จำแนกตามส่วนราชการและกลุ่มพื้นที่ปฏิบัติงาน	59
○ จำนวนข้าราชการพลเรือนสามัญ จำแนกตามส่วนราชการ และพื้นที่ปฏิบัติงาน	60
○ จำนวนข้าราชการพลเรือนสามัญจำแนกตามพื้นที่ปฏิบัติงาน และช่วงอายุ	65
○ จำนวนข้าราชการพลเรือนสามัญจำแนกตามพื้นที่ปฏิบัติงาน ประเภทตำแหน่งและระดับตำแหน่ง	70
○ จำนวนข้าราชการพลเรือนสามัญจำแนกตามพื้นที่ปฏิบัติงาน เพศ และระดับการศึกษา	75
○ จำนวนข้าราชการพลเรือนสามัญบรรจุใหม่จำแนกตามส่วนราชการ และระดับการศึกษา	82
○ จำนวนข้าราชการพลเรือนสามัญที่สูญเสีย จำแนกตามส่วนราชการ และประเภทการสูญเสีย	86
○ ข้าราชการพลเรือนสามัญในตำแหน่งระดับสูง	89
○ นักบริหาร จำแนกตามตำแหน่งและระดับ	90
○ จำนวนนักบริหารจำแนกตามส่วนราชการ ระดับ เพศ	91
○ นักบริหารชายหญิง ปีงบประมาณ 2536-2555	92
○ จำนวนตำแหน่งว่างและอัตราว่างของข้าราชการพลเรือนสามัญ จำแนกตามส่วนราชการ	95
○ ข้าราชการพลเรือนสามัญในส่วนราชการต่างๆ จำแนกตามการจัดระเบียบบริหารราชการส่วนกลางและส่วนภูมิภาค	101
○ จำนวนข้าราชการพลเรือนสามัญจำแนกตามส่วนราชการ ประเภทตำแหน่งและระดับตำแหน่ง	109
○ จำนวนข้าราชการพลเรือนสามัญจำแนกตามส่วนราชการ ช่วงอายุ เพศ และระดับการศึกษา	120
○ จำนวนตำแหน่งและจำนวนข้าราชการพลเรือนสามัญจำแนกตามสายงาน ประเภทตำแหน่ง และระดับตำแหน่ง	131

อักษรย่อชื่อส่วนราชการ

นร	สำนักนายกรัฐมนตรี	พณ	กระทรวงพาณิชย์
กค	กระทรวงการคลัง	มท	กระทรวงมหาดไทย
กต	กระทรวงการต่างประเทศ	ยธ	กระทรวงยุติธรรม
กก	กระทรวงการท่องเที่ยวและกีฬา	รง	กระทรวงแรงงาน
พม	กระทรวงการพัฒนาสังคมและความมั่นคงของมนุษย์	วธ	กระทรวงวัฒนธรรม
กษ	กระทรวงเกษตรและสหกรณ์	วท	กระทรวงวิทยาศาสตร์และเทคโนโลยี
คค	กระทรวงคมนาคม	ศธ	กระทรวงศึกษาธิการ
ทส	กระทรวงทรัพยากรธรรมชาติและสิ่งแวดล้อม	สธ	กระทรวงสาธารณสุข
ทก	กระทรวงเทคโนโลยีสารสนเทศและการสื่อสาร	อก	กระทรวงอุตสาหกรรม
พท	กระทรวงพลังงาน	ไม่สังกัด	ส่วนราชการไม่สังกัดสำนักนายกรัฐมนตรี กระทรวง หรือทบวง

อักษรย่อชื่อประเภทตำแหน่งและระดับตำแหน่ง

บส	ตำแหน่งประเภทบริหาร ระดับสูง	ชก	ตำแหน่งประเภทวิชาการ ระดับชำนาญการ
บต	ตำแหน่งประเภทบริหาร ระดับต้น	ปก	ตำแหน่งประเภทวิชาการ ระดับปฏิบัติการ
อส	ตำแหน่งประเภทอำนวยการ ระดับสูง	ทษ	ตำแหน่งประเภททั่วไป ระดับทักษะพิเศษ
อต	ตำแหน่งประเภทอำนวยการ ระดับต้น	อว	ตำแหน่งประเภททั่วไป ระดับอาวุโส
ทว	ตำแหน่งประเภทวิชาการ ระดับทรงคุณวุฒิ	ชง	ตำแหน่งประเภททั่วไป ระดับชำนาญงาน
ชช	ตำแหน่งประเภทวิชาการ ระดับเชี่ยวชาญ	ปง	ตำแหน่งประเภททั่วไป ระดับปฏิบัติงาน
ชพ	ตำแหน่งประเภทวิชาการ ระดับชำนาญการพิเศษ		

สาระสำคัญ

สาระสำคัญ

ข้าราชการพลเรือนสามัญ

ในปีงบประมาณ 2555 มีจำนวนตำแหน่งข้าราชการพลเรือนสามัญ รวม 391,135 ตำแหน่งโดยเป็นตำแหน่งที่มีคนครองจำนวน 362,534 ตำแหน่ง (ร้อยละ 92.69) และเป็นตำแหน่งว่าง จำนวน 28,601 ตำแหน่ง (ร้อยละ 7.31)

1. ส่วนราชการ

- ข้าราชการพลเรือนสามัญ ซึ่งมีจำนวน 362,534 คน ปฏิบัติงานในกระทรวงกรมต่างๆ รวม 149 ส่วนราชการ โดยส่วนใหญ่ หรือร้อยละ 47.79 (จำนวน 173,240 คน) ของจำนวนข้าราชการพลเรือนสามัญทั้งหมดปฏิบัติงานในสังกัดกระทรวงสาธารณสุข ซึ่งเป็นส่วนราชการที่มีภารกิจหลักในด้านการให้บริการสาธารณสุขแก่ประชาชน มีหน่วยงานและอัตรากำลังจำนวนมากกระจายในทุกพื้นที่ทั่วประเทศ รองลงมาในสัดส่วนที่น้อยลงไปกว่าหนึ่งในสาม สังกัดกระทรวงมหาดไทย กระทรวงเกษตรและสหกรณ์ และกระทรวงการคลัง คือร้อยละ 11.03 (39,992 คน) ร้อยละ 9.53 (34,563 คน) และร้อยละ 8.22 (29,783 คน) ตามลำดับ

- กระทรวงที่มีข้าราชการในสังกัดน้อยมาก (ต่ำกว่า 1,000 คน) ได้แก่ กระทรวงการท่องเที่ยวและกีฬา มีข้าราชการพลเรือนสามัญในสังกัดน้อยที่สุด เพียง 642 คน (ร้อยละ 0.18) และกระทรวงวิทยาศาสตร์และเทคโนโลยี 761 คน (ร้อยละ 0.21)

- การกระจายของข้าราชการพลเรือนสามัญในระดับกรม นั้น อยู่ในสังกัดสำนักงานปลัดกระทรวงสาธารณสุขมากที่สุด ถึงร้อยละ 47.79 (จำนวน 173,240 คน) รองลงมาในสัดส่วนที่ห่างไกลกันมากเป็นกรมสรรพากร ร้อยละ 5.12 (18,570 คน) กรมการปกครอง ร้อยละ 3.68 (13,344 คน) รองลงมาอีก 2 ส่วนราชการ ที่มีอัตรากำลังไม่ต่ำกว่า 10,000 คนในสัดส่วนที่ใกล้เคียงกันคือ กรมราชทัณฑ์ ร้อยละ 2.86 (10,396 คน) และกรมที่ดิน ร้อยละ 2.83 (10,274 คน) ตามลำดับ

- ส่วนราชการขนาดเล็กที่มีอัตรากำลังไม่ถึง 100 อัตรา (ไม่รวมสำนักงานรัฐมนตรี) ได้แก่ สำนักงานนโยบายและแผนพลังงาน ร้อยละ 0.024 (87 คน) สำนักงานกิจการยุติธรรม ร้อยละ 0.02 (82 คน) กรมการศาสนา ร้อยละ 0.021 (77 คน) สำนักงานสภาที่ปรึกษาเศรษฐกิจและสังคมแห่งชาติ ร้อยละ 0.019 (69 คน) ราชบัณฑิตยสถาน ร้อยละ 0.0179 (65 คน) สำนักงานส่งเสริมและพัฒนาคุณภาพชีวิตคนพิการแห่งชาติ ร้อยละ 0.017 (61 คน) สำนักงานศิลปวัฒนธรรม

ร่วมสมัย ร้อยละ 0.0124 (45 คน) และส่วนราชการต่าง ๆ ในสังกัดกระทรวงการต่างประเทศ (ยกเว้น สำนักงานปลัดกระทรวงการต่างประเทศ)

2. ชายหญิง

- ข้าราชการพลเรือนสามัญเป็นหญิงมากกว่าชาย คือเป็นหญิง ร้อยละ 63.82 (จำนวน 231,368 คน) ส่วนชาย ร้อยละ 36.18 (จำนวน 131,166 คน) โดยหญิงมีสัดส่วนเพิ่มขึ้นเพียงเล็กน้อย เมื่อเทียบกับปีงบประมาณ 2554 ที่หญิงมีสัดส่วนร้อยละ 63.30

- การกระจายของข้าราชการพลเรือนสามัญชายหญิงที่ปฏิบัติงานในส่วนราชการต่าง ๆ นั้น ข้าราชการหญิงกว่าครึ่งหรือร้อยละ 58.38 (135,088 คน) ของจำนวนข้าราชการพลเรือนสามัญหญิงทั้งหมดปฏิบัติงานในสังกัดกระทรวงสาธารณสุข รองลงมาในสัดส่วนที่แตกต่างกันมาก สังกัดกระทรวงการคลัง และกระทรวงมหาดไทย คือ ร้อยละ 8.95 และร้อยละ 8.22 ตามลำดับ

- การกระจายของข้าราชการชายส่วนใหญ่ คือร้อยละ 29.08 ของข้าราชการพลเรือนสามัญชายทั้งหมด ปฏิบัติงานในกระทรวงสาธารณสุขเช่นเดียวกับข้าราชการหญิง รองลงมา สังกัดกระทรวงมหาดไทย และกระทรวงเกษตรและสหกรณ์ ในสัดส่วนใกล้เคียงกันมาก คือร้อยละ 15.98 และ ร้อยละ 14.96 ตามลำดับ

- ส่วนราชการที่มีข้าราชการพลเรือนสามัญหญิงมากกว่าชาย คือมีสัดส่วนตั้งแต่ ร้อยละ 65 ขึ้นไป ได้แก่ กระทรวงสาธารณสุข (ร้อยละ 77.98) กระทรวงศึกษาธิการ (ร้อยละ 71.95) กระทรวงการคลัง (ร้อยละ 69.55) กระทรวงพัฒนาสังคมและความมั่นคงของมนุษย์ (ร้อยละ 69.03) กระทรวงแรงงาน (ร้อยละ 68.52) และกระทรวงพาณิชย์ (ร้อยละ 68.16)

- ในขณะที่กระทรวงทรัพยากรธรรมชาติและสิ่งแวดล้อมมีสัดส่วนของข้าราชการชายมากกว่าหญิงมากที่สุดคือมีข้าราชการชาย ร้อยละ 70.20 รองลงมาเป็นกระทรวงยุติธรรม กระทรวงคมนาคม และกระทรวงเกษตรและสหกรณ์ มีข้าราชการชาย ร้อยละ 65.39 ร้อยละ 60.11 และ ร้อยละ 56.78 ตามลำดับ

- ข้าราชการในตำแหน่งประเภททั่วไปเป็นหญิงมากกว่าชาย คือเป็นหญิงร้อยละ 55.11 (ชาย ร้อยละ 44.89) ในตำแหน่งประเภทวิชาการเป็นหญิงมากกว่าชาย คือ เป็นหญิงร้อยละ 68.87 (ชาย ร้อยละ 31.13) ในตำแหน่งประเภทอำนวยการเป็นหญิงกลับมีน้อยกว่าชายในสัดส่วนที่แตกต่างกันมาก โดยเป็นหญิง เพียงร้อยละ 24.78 (ชาย ร้อยละ 75.22) และในตำแหน่งประเภทบริหารก็เช่นเดียวกันเป็นหญิงน้อยกว่าชายในสัดส่วนที่แตกต่างกันมาก โดยเป็นหญิงเพียงร้อยละ 18.25 เท่านั้น (ชาย ร้อยละ 81.75)

- เมื่อพิจารณาสัดส่วนข้าราชการชายหญิงในแต่ละประเภทและระดับตำแหน่ง พบว่า ข้าราชการในตำแหน่งประเภททั่วไป ระดับปฏิบัติงานและระดับชำนาญงาน และในตำแหน่งประเภทวิชาการตั้งแต่ระดับปฏิบัติการถึงระดับชำนาญการพิเศษ ข้าราชการหญิงมีสัดส่วนมากกว่าชาย แต่ในระดับที่สูงขึ้นในตำแหน่งประเภททั่วไป ระดับอาวุโส ในตำแหน่งประเภทวิชาการตั้งแต่ระดับเชี่ยวชาญและระดับทรงคุณวุฒิ และในตำแหน่งประเภทอำนวยการ และประเภทบริหาร ข้าราชการชายกลับมีสัดส่วนมากกว่าหญิง โดยเฉพาะในตำแหน่งประเภทอำนวยการ และประเภทบริหาร ข้าราชการชายมีมากกว่าหญิงในสัดส่วนที่แตกต่างกันมาก แม้ว่าสัดส่วนของข้าราชการหญิงในทุกประเภทและระดับตำแหน่งจะมีแนวโน้มเพิ่มขึ้นก็ตาม

3. การศึกษา

- ข้าราชการพลเรือนสามัญส่วนใหญ่หรือร้อยละ 81.57 มีการศึกษาในระดับปริญญาตรีขึ้นไป โดยจำแนกเป็นปริญญาตรี ร้อยละ 68.44 ปริญญาโท ร้อยละ 12.51 และปริญญาเอก ร้อยละ 0.62 ส่วนอีกร้อยละ 18.43 มีการศึกษาน้อยกว่าระดับปริญญาตรี

- เปรียบเทียบข้อมูลในปีที่ผ่านมา ๆ มา พบว่า สัดส่วนของข้าราชการที่มีการศึกษาในระดับปริญญาตรีขึ้นไปมีแนวโน้มเพิ่มสูงขึ้น ในขณะที่กำลังคนในระดับต่ำกว่าปริญญาตรีมีแนวโน้มลดลง คือ จากร้อยละ 68.33 ในปี 2533 ลดลงเป็นร้อยละ 60.28 ในปี 2534 ร้อยละ 48.59 ในปี 2542 ร้อยละ 45.49 ในปี 2544 ร้อยละ 34.61 ในปี 2547 ร้อยละ 29.33 ในปี 2548 ร้อยละ 28.51 ในปี 2549 ร้อยละ 26.32 ในปี 2550 แต่ในปี 2551 กลับเพิ่มขึ้นเป็นร้อยละ 26.49 โดยในปี 2552 กลับลดลงเป็นร้อยละ 23.90 แต่ในปี 2553 กลับเพิ่มขึ้นเป็นร้อยละ 24.11 ปี 2554 ลดลงเป็นร้อยละ 18.54 และปี 2555 ลดลงอีกเป็น ร้อยละ 18.43

- ส่วนราชการระดับกระทรวงที่ข้าราชการในสังกัดมีการศึกษาในระดับปริญญาตรีขึ้นไป ในสัดส่วนที่สูงตั้งแต่ร้อยละ 85 ขึ้นไป ได้แก่ กระทรวงการท่องเที่ยวและกีฬา (ร้อยละ 94.24) รองลงมาในสัดส่วนที่ใกล้เคียงกัน เป็นกระทรวงแรงงาน กระทรวงวัฒนธรรม กระทรวงพาณิชย์ กระทรวงอุตสาหกรรม กระทรวงการต่างประเทศ กระทรวงศึกษาธิการ กระทรวงพลังงาน กระทรวงวิทยาศาสตร์และเทคโนโลยี กระทรวงการพัฒนาสังคมและความมั่นคงของมนุษย์ กระทรวงการคลัง และสำนักนายกรัฐมนตรี คือ ร้อยละ 93.92 ร้อยละ 91.64 ร้อยละ 91.13 ร้อยละ 88.96 ร้อยละ 88.46 ร้อยละ 88.30 ร้อยละ 88.21 ร้อยละ 87.78 ร้อยละ 87.47 ร้อยละ 87.18 และ ร้อยละ 86.01 ตามลำดับ

- ส่วนราชการระดับกระทรวงที่มีสัดส่วนในทางตรงกันข้าม คือ มีข้าราชการพลเรือนสามัญในสังกัดที่มีการศึกษาในระดับปริญญาตรีในสัดส่วนที่ต่ำกว่าส่วนราชการอื่น

โดยต่ำกว่าร้อยละ 70 ได้แก่ กระทรวงยุติธรรม (ร้อยละ 59.32) และ กระทรวงเทคโนโลยีสารสนเทศและการสื่อสาร (ร้อยละ 61.20)

- ส่วนราชการระดับกระทรวงส่วนใหญ่มีการศึกษาในระดับปริญญาตรีขึ้นไป เพิ่มขึ้นในสัดส่วนที่เพิ่มขึ้นจากปีงบประมาณ 2554

4. ประเภทตำแหน่งและระดับ

- ร้อยละ 67.90 ของข้าราชการพลเรือนสามัญดำรงตำแหน่งในประเภทวิชาการ รองลงมาดำรงตำแหน่งประเภททั่วไป ร้อยละ 30.09 สำหรับที่เหลือดำรงตำแหน่งประเภทอำนวยการและบริหาร ร้อยละ 1.70 และ ร้อยละ 0.32 ตามลำดับ

- เมื่อพิจารณาผู้ดำรงตำแหน่งในประเภทและระดับตำแหน่งต่างๆ ปรากฏว่า ข้าราชการพลเรือนสามัญเกือบ 1 ใน 2 ดำรงตำแหน่งในประเภทวิชาการ ระดับชำนาญการ (ร้อยละ 47.11) และตำแหน่งประเภททั่วไป ระดับชำนาญงาน (ร้อยละ 22.65) สำหรับผู้ดำรงตำแหน่งประเภทบริหาร ระดับสูง และระดับต้น มีร้อยละ 0.16 และร้อยละ 0.15 ในขณะที่ผู้ดำรงตำแหน่งประเภทอำนวยการ ระดับสูง และระดับต้น มีร้อยละ 0.87 และร้อยละ 0.83 ตามลำดับ

- หากพิจารณาเป็นรายกระทรวงปรากฏว่า กระทรวงส่วนใหญ่มีผู้ดำรงตำแหน่งประเภทวิชาการ ระดับชำนาญการ มากกว่าผู้ดำรงตำแหน่งประเภททั่วไป ระดับชำนาญงาน มีเพียง 3 กระทรวงที่มีผู้ดำรงตำแหน่งประเภททั่วไป ระดับชำนาญงานมากกว่าผู้ดำรงตำแหน่งประเภทวิชาการ ระดับชำนาญการ คือ กระทรวงคมนาคม กระทรวงทรัพยากรธรรมชาติและสิ่งแวดล้อม และกระทรวงเทคโนโลยีสารสนเทศและการสื่อสาร (ร้อยละ 56.00 ร้อยละ 38.46 และ ร้อยละ 36.03)

5. อายุ

- อายุเฉลี่ยของข้าราชการพลเรือนสามัญ ในปี 2555 คือ 42.68 ลดลงเล็กน้อยเมื่อเทียบกับปี 2554 คือ 42.69 โดยอายุเฉลี่ยของข้าราชการชายมากกว่าหญิง คือ ชาย 44.65 ปี และหญิง 41.57 ปี

- ในปีงบประมาณ 2555 ข้าราชการพลเรือนสามัญที่มีอายุมากกว่า 50 ปี มีจำนวน 83,872 คน (ร้อยละ 23.13 ของจำนวนข้าราชการพลเรือนสามัญทั้งหมด) ดังนั้น ในช่วงระยะเวลา 10 ปีข้างหน้า ข้าราชการกลุ่มนี้จะทยอยกันออกจากระบบราชการตามวาระเกษียณอายุปกติ

- ส่วนราชการระดับกระทรวงที่ข้าราชการในสังกัด ที่มีอายุเฉลี่ยน้อยที่สุด ได้แก่ กระทรวงสาธารณสุข คือ 40.60 ปี รองลงมาเป็นกระทรวงวิทยาศาสตร์และเทคโนโลยี คือ 42.21 ปี ในขณะที่ข้าราชการในอีก 3 กระทรวง มีอายุเฉลี่ยของข้าราชการมากกว่าส่วนราชการอื่นๆ ได้แก่

กระทรวงการพัฒนาสังคมและความมั่นคงของมนุษย์ 46.20 ปี กระทรวงศึกษาธิการ 45.81 ปี กระทรวงการท่องเที่ยวและกีฬา 45.71 ปี

- ส่วนราชการระดับกรมที่มีอายุเฉลี่ยของข้าราชการในสังกัด 47 ปี ได้แก่ กรมศุลกากร กรมพลศึกษา กรมพัฒนาสังคมและสวัสดิการ สำนักงานปลัดกระทรวงอุตสาหกรรม และส่วนราชการที่ข้าราชการในสังกัดมีอายุเฉลี่ย 46 ปี ได้แก่ กรมสรรพสามิต กรมชลประทาน กรมส่งเสริมการเกษตร กรมส่งเสริมสหกรณ์ กรมการข้าว กรมการขนส่งทางบก กรมอุทยานแห่งชาติ สัตว์ป่า และพันธุ์พืช สำนักงานปลัดกระทรวงศึกษาธิการ สำนักงานคณะกรรมการศึกษาขั้นพื้นฐาน สำนักงานปลัดกระทรวงวัฒนธรรม กรมสนับสนุนบริการสุขภาพ กรมส่งเสริมอุตสาหกรรม สำนักงานคณะกรรมการอ้อยและน้ำตาลทราย สำนักงานคณะกรรมการวิจัยแห่งชาติ และ สำนักพระราชวัง โดยส่วนราชการจะต้องมีแผนการบริหารจัดการและเตรียมกำลังคนทดแทนบุคลากรที่จะออกจากระบบราชการไปในระยะเวลาดังกล่าว และพัฒนาคนรุ่นใหม่เข้าสู่ระบบเพื่อให้การปฏิบัติราชการเป็นไปอย่างต่อเนื่องและมีประสิทธิภาพ

- ส่วนราชการระดับกรมที่มีอายุเฉลี่ยของข้าราชการในสังกัดน้อยที่สุดได้แก่ สำนักงานคณะกรรมการนโยบายรัฐวิสาหกิจ มีอายุเฉลี่ย 35.60 ปี รองลงมาเป็นสถาบันนิติวิทยาศาสตร์ มีอายุเฉลี่ย 36.85 ปี

6. สายงาน

- ข้าราชการพลเรือนสามัญส่วนใหญ่ปฏิบัติงานในกลุ่มตำแหน่งสายงานแพทย์ พยาบาล และสาธารณสุขมากถึงร้อยละ 45.16 ของจำนวนข้าราชการพลเรือนสามัญทั้งหมด (163,738 คน) โดยเป็นพยาบาลมากที่สุดถึง 86,197 คน หรือร้อยละ 23.77 ของจำนวนข้าราชการพลเรือนสามัญทั้งหมด (โดยแยกเป็นพยาบาลวิชาชีพ 83,033 คน พยาบาลเทคนิค 3,124 คน และ นักวิชาการพยาบาล 40 คน) รองลงมาเป็นตำแหน่งในกลุ่มสายงานบริหารและธุรการ งานสถิติ งานนิติการ งานการทูตและต่างประเทศ ร้อยละ 21.42 (77,669 คน) รองลงมาอีกเป็นกลุ่มสายงานคลัง การเศรษฐกิจ การพาณิชย์และอุตสาหกรรม ร้อยละ 11.75 (42,598 คน)

- ในขณะที่ข้าราชการน้อยที่สุดคือ ข้าราชการในกลุ่มสายงานวิทยาศาสตร์ มีเพียง 2,651 คน หรือร้อยละ 0.73 รองลงมาเป็นกลุ่มสายงานคมนาคม ขนส่งและติดต่อดสื่อสาร มีเพียง 6,058 คนหรือ ร้อยละ 1.67 ของจำนวนข้าราชการพลเรือนสามัญเท่านั้น

7. ราชการบริหารส่วนกลางและส่วนภูมิภาค

- ส่วนใหญ่หรือร้อยละ 59.47 ปฏิบัติงานในสังกัดราชการบริหารส่วนภูมิภาค โดย

เพิ่มขึ้นจากร้อยละ 58.67 ในปีงบประมาณ 2554 ส่วนอีกร้อยละ 40.53 ปฏิบัติงานในสังกัดราชการบริหารส่วนกลาง โดยลดลงจากร้อยละ 41.33 ในปีงบประมาณ 2554

- ข้าราชการพลเรือนสามัญใน 3 กระทรวงมีเฉพาะที่สังกัดราชการบริหารส่วนกลาง ได้แก่ กระทรวงการต่างประเทศ กระทรวงวิทยาศาสตร์และเทคโนโลยี และกระทรวงศึกษาธิการ
- ส่วนราชการที่มีการกระจายอัตรากำลังไปสังกัดราชการบริหารส่วนภูมิภาคมากที่สุดคือ กระทรวงสาธารณสุข (ร้อยละ 88.30 ของจำนวนข้าราชการในกระทรวงนี้ทั้งหมด) รองลงมา เป็นกระทรวงมหาดไทย (ร้อยละ 79.99) รองลงมาอีกเป็นกระทรวงวัฒนธรรม และ กระทรวงแรงงาน ในสัดส่วนที่ใกล้เคียงกันคือ ร้อยละ 46.97 และ ร้อยละ 45.85 ตามลำดับ

8. พื้นที่ปฏิบัติงาน

- เมื่อพิจารณาจำนวนข้าราชการพลเรือนสามัญที่ปฏิบัติงานกระจายในพื้นที่ต่างๆ ทั่วประเทศ พบว่า ส่วนใหญ่ คือ ร้อยละ 20.60 (74,693 คน) ของจำนวนข้าราชการพลเรือนสามัญทั้งหมดปฏิบัติงานในกรุงเทพมหานคร รองลงมาเป็นจังหวัดนนทบุรี 15,447 คน (ร้อยละ 4.26) ซึ่งเป็นจังหวัดที่เป็นพื้นที่ตั้งของส่วนราชการใหญ่ๆ หลายแห่งโดยกว่าครึ่งเป็นข้าราชการในสังกัดกระทรวงสาธารณสุข ทั้งนี้ ข้าราชการที่ปฏิบัติงานในพื้นที่กรุงเทพมหานครและนนทบุรีมีการศึกษาในระดับปริญญาตรีขึ้นไป ร้อยละ 83.00 และร้อยละ 83.91 ตามลำดับ
- จังหวัดที่มีข้าราชการพลเรือนสามัญปฏิบัติงานในพื้นที่น้อยที่สุด คือ จังหวัดบึงกาฬ ซึ่งเป็นจังหวัดที่มีประชากรน้อยที่สุดของประเทศ มีเพียง 1,196 คน หรือร้อยละ 0.33 รองลงมาเป็นจังหวัดระนอง และจังหวัดสมุทรสงคราม ในจำนวนที่ใกล้เคียงกัน
- ข้าราชการในสังกัดกระทรวงการต่างประเทศมีพื้นที่ปฏิบัติงานในต่างประเทศและกรุงเทพมหานคร ส่วนกระทรวงวิทยาศาสตร์ มีข้าราชการปฏิบัติงานเฉพาะในเขตกรุงเทพมหานคร กระทรวงพลังงาน และกระทรวงศึกษาธิการมีการกระจายในบางพื้นที่จังหวัด ส่วนกระทรวงอื่น ๆ มีข้าราชการปฏิบัติงานกระจายไปในพื้นที่จังหวัดต่าง ๆ ทุกจังหวัด
- ข้าราชการพลเรือนสามัญที่ปฏิบัติงานในต่างประเทศมีจำนวน 891 คน และเป็นชายน้อยกว่าหญิง คือ ชายร้อยละ 47.81 และหญิงร้อยละ 52.19 โดยข้าราชการที่ปฏิบัติงานในต่างประเทศ ส่วนใหญ่หรือกว่าครึ่ง (ร้อยละ 63.07) มีการศึกษาในระดับปริญญาโทในสัดส่วนที่สูงกว่าระดับการศึกษาอื่น ๆ

9. การบรรจุ

- ในช่วงปีงบประมาณ 2554 (1 ตุลาคม 2553 – 30 กันยายน 2554) มีการบรรจุ

บุคคลเป็นข้าราชการพลเรือนสามัญ รวม 12,652 คน คิดเป็นอัตราการบรรจุร้อยละ 3.49 ของจำนวนข้าราชการพลเรือนสามัญทั้งหมด โดยส่วนใหญ่คือ ร้อยละ 85.40 เป็นการบรรจุในระดับปริญญาตรีขึ้นไป ส่วนอีกร้อยละ 14.60 เป็นการบรรจุในระดับต่ำกว่าปริญญาตรี

- เมื่อจำแนกจำนวนการบรรจุข้าราชการทั้งหมดในปีงบประมาณ 2554 เป็นระดับการศึกษาต่าง ๆ พบว่า เป็นการบรรจุในระดับปริญญาตรีมากที่สุด คือ ร้อยละ 78.94 (9,987 คน) รองลงมาเป็นระดับต่ำกว่าปริญญาตรี ร้อยละ 14.60 (1,847 คน) รองลงมาอีกเป็นระดับปริญญาโท ร้อยละ 6.24 (789 คน) และน้อยที่สุดคือระดับปริญญาเอก เพียงร้อยละ 0.23 (29 คน) เท่านั้น

- ส่วนราชการที่มีการบรรจุข้าราชการใหม่มากที่สุด ในปีงบประมาณ 2554 คือ กระทรวงสาธารณสุข ร้อยละ 56.36 (7,131 คน) รองลงมาเป็นกระทรวงเกษตรและสหกรณ์ (ร้อยละ 9.85) กระทรวงมหาดไทย (ร้อยละ 6.69) และกระทรวงการคลัง (ร้อยละ 4.92)

- ส่วนกระทรวงที่มีการบรรจุข้าราชการใหม่น้อยมาก คือ กระทรวงการท่องเที่ยวและกีฬา คือ 22 คน (ร้อยละ 0.17) รองลงมาเป็นกระทรวงทรวงวิทยาศาสตร์และเทคโนโลยี ร้อยละ 0.25 รองลงมาอีกเป็นกระทรวงการต่างประเทศ ร้อยละ 0.46

- หากพิจารณาจำนวนการบรรจุข้าราชการใหม่เทียบกับอัตรากำลังทั้งหมดในแต่ละส่วนราชการ พบว่า กระทรวงพลังงาน มีอัตราการบรรจุข้าราชการใหม่สูงกว่าส่วนราชการอื่นๆ คือ ร้อยละ 6.37 รองลงมาคือ สำนักงานกฤษฎมนตรี (ร้อยละ 4.79) รองลงมาอีกคือ กระทรวงเทคโนโลยีสารสนเทศและการสื่อสาร (ร้อยละ 4.23)

10. การสูญเสีย

- ในช่วงปีงบประมาณ 2554 มีการสูญเสียข้าราชการพลเรือนสามัญออกไปจากระบบราชการ รวมทั้งสิ้น 8,589 คน หรือร้อยละ 2.37 ของจำนวนข้าราชการพลเรือนสามัญทั้งหมด โดยมากกว่าครึ่งหนึ่งเป็นการสูญเสียในกรณีการเกษียณอายุมากที่สุดคือ ร้อยละ 65.83 (จำนวน 5,654 คน) รองลงมาเป็นกรณีการลาออก ร้อยละ 27.99 (2,404 คน) การตาย ร้อยละ 4.53 (389 คน) และน้อยที่สุดเป็นการออกด้วยเหตุผิดวินัย ร้อยละ 1.65 (142 คน)

- กระทรวงที่มีการสูญเสียข้าราชการจำนวนมากที่สุดในช่วงปีงบประมาณ 2554 คือ กระทรวงสาธารณสุขซึ่งเป็นส่วนราชการที่มีอัตรากำลังมากที่สุด จำนวน 3,532 คน (ร้อยละ 41.12) รองลงมาเป็นกระทรวงมหาดไทย (ร้อยละ 12.66) รองลงมาอีกเป็นกระทรวงการคลัง (ร้อยละ 10.50) และกระทรวงเกษตรและสหกรณ์ (ร้อยละ 9.84) ตามลำดับ

- หากพิจารณาจำนวนการสูญเสียข้าราชการเทียบกับอัตรากำลังทั้งหมดในแต่ละส่วนราชการ พบว่า กระทรวงการต่างประเทศมีอัตราการสูญเสียข้าราชการมากที่สุด คือ ร้อยละ 8.18

รองลงมาเป็นกระทรวงการพัฒนาสังคมและความมั่นคงของมนุษย์ (ร้อยละ 4.75)

- หากพิจารณาเฉพาะการสูญเสียข้าราชการในกรณีการเกษียณอายุซึ่งเป็นประเภทของการสูญเสียที่มีจำนวนมากที่สุดในปี 2554 นั้น พบว่า กระทรวงสาธารณสุขมีจำนวนข้าราชการเกษียณอายุมากที่สุด คือ 1,654 คน (ร้อยละ 29.25 ของจำนวนข้าราชการพลเรือนสามัญที่เกษียณอายุทั้งหมด) รองลงมาในจำนวนที่แตกต่างกันมากเป็นกระทรวงมหาดไทย 925 คน (ร้อยละ 16.36) และกระทรวงการคลัง 721 คน (ร้อยละ 12.75) แต่หากพิจารณาจำนวนการเกษียณอายุของข้าราชการเทียบกับอัตรากำลังทั้งหมดในแต่ละส่วนราชการ พบว่า ในภาพรวมมีอัตราการเกษียณอายุ ร้อยละ 1.56 โดยกระทรวงการต่างประเทศมีอัตราการเกษียณอายุสูงกว่าส่วนราชการอื่นๆ คือ ร้อยละ 5.77 รองลงมาเป็นกระทรวงการพัฒนาสังคมและความมั่นคงของมนุษย์ ร้อยละ 4.12 และกระทรวงศึกษาธิการ ร้อยละ 3.85

- การสูญเสียข้าราชการกรณีการลาออกในปีงบประมาณ 2554 ซึ่งมีจำนวน 2,404 คน นั้น ส่วนใหญ่คือ ร้อยละ 69.97 เป็นการลาออกของข้าราชการในสังกัดกระทรวงสาธารณสุข รองลงมาในสัดส่วนที่ต่างกันมาก เป็น กระทรวงการคลัง กระทรวงมหาดไทย และกระทรวงเกษตรและสหกรณ์ คือ ร้อยละ 5.57 ร้อยละ 4.49 และร้อยละ 3.91 ตามลำดับ แต่เมื่อพิจารณาจำนวนข้าราชการที่ลาออกเทียบกับอัตรากำลังทั้งหมดในแต่ละส่วนราชการ พบว่า ในภาพรวมมีอัตราการลาออก ร้อยละ 0.66 โดยกระทรวงการต่างประเทศมีอัตราการลาออกสูงกว่าส่วนราชการอื่น คือ ร้อยละ 2.01 รองลงมาเป็นกระทรวงพลังงาน และกระทรวงสาธารณสุข คือ ร้อยละ 1.42 และร้อยละ 0.97 ตามลำดับ

- ในปีงบประมาณ 2554 มีจำนวนข้าราชการพลเรือนสามัญที่ต้องออกจากราชการเนื่องจากเหตุผิดวินัย รวม 142 คน โดยส่วนใหญ่ หรือร้อยละ 45.77 (65 คน) เป็นข้าราชการสังกัดสำนักนายกรัฐมนตรี

- สำหรับการสูญเสียข้าราชการเนื่องจากการตาย มีจำนวน 389 คน ส่วนใหญ่คือ ร้อยละ 44.99 (175 คน) เป็นข้าราชการสังกัดกระทรวงสาธารณสุข รองลงมาเป็นกระทรวงเกษตรและสหกรณ์ และกระทรวงการคลัง คือ ร้อยละ 11.83 และร้อยละ 10.54 ตามลำดับ

11. ตำแหน่งระดับสูง

- ข้าราชการตำแหน่งระดับสูง ได้แก่ ข้าราชการผู้ดำรงตำแหน่งประเภทบริหาร ตำแหน่งประเภทอำนวยการ ระดับสูง และตำแหน่งประเภทวิชาการ ระดับทรงคุณวุฒิ และระดับเชี่ยวชาญ ในปี 2555 มีจำนวน 7,664 คน หรือร้อยละ 2.11 ของจำนวนข้าราชการพลเรือนสามัญทั้งหมด โดยเป็นชาย ร้อยละ 70.89 และหญิง ร้อยละ 29.11 ทั้งนี้ ในกลุ่มประเภทบริหาร ผู้ดำรง

ตำแหน่งประเภทบริหาร เป็นหญิง ร้อยละ 18.25 โดยในระดับสูง เป็นหญิง ร้อยละ 18.04 และระดับต้น เป็นหญิง ร้อยละ 18.48 ผู้ดำรงตำแหน่งประเภทอำนวยการ ระดับสูง เป็นหญิง ร้อยละ 23.89 ผู้ดำรงตำแหน่งประเภทวิชาการ ระดับทรงคุณวุฒิ และระดับเชี่ยวชาญ เป็นหญิง ร้อยละ 37.75 โดยในระดับทรงคุณวุฒิ เป็นหญิงร้อยละ 35.59 และในระดับเชี่ยวชาญ เป็นหญิง ร้อยละ 37.90

- จำนวนนักบริหารผู้ดำรงตำแหน่งหัวหน้าและรองหัวหน้าส่วนราชการระดับกระทรวง กรม ในปีงบประมาณ 2555 มีจำนวน 655 คน หรือร้อยละ 0.18 ของจำนวนข้าราชการพลเรือนสามัญทั้งหมด จำแนกเป็นนักบริหาร ระดับต้น ร้อยละ 50.08 (328 คน) และนักบริหารระดับสูง ร้อยละ 49.92 (327)

- ในจำนวนนักบริหารทั้งหมดในปี 2555 เป็นนักบริหารหญิงในสัดส่วนเกือบ 1 ใน 4 หรือร้อยละ 22.75 (149 คน) จำแนกเป็นนักบริหาร ระดับต้น เป็นหญิง ร้อยละ 25.00 และนักบริหารระดับสูง เป็นหญิง ร้อยละ 20.49 และเมื่อเปรียบเทียบข้อมูลย้อนหลังไปตั้งแต่ปี 2536 จนถึงปี 2551 นักบริหารหญิงมีแนวโน้มเพิ่มขึ้น โดยในปี 2536 นักบริหารหญิงมีสัดส่วน ร้อยละ 10.55 เพิ่มขึ้นเป็นร้อยละ 14.00 ในปี 2540 ร้อยละ 20.16 ในปี 2547 ร้อยละ 21.85 ในปี 2548 และเพิ่มขึ้นเป็นร้อยละ 23.14 ในปี 2549 ในปี 2550 ลดลงเล็กน้อยเหลือ 22.18 โดยปี 2551 ก็ลดลงอีกเหลือร้อยละ 21.28 แต่ในปี 2552 เพิ่มขึ้นเป็น ร้อยละ 24.18 ในปี 2553 เพิ่มขึ้นเป็น ร้อยละ 24.44 ในปี 2554 ก็เพิ่มขึ้นเป็นร้อยละ 24.81 และในปี 2555 ก็ลดลงอีกเหลือร้อยละ 22.75 ถึงแม้ว่าจำนวนนักบริหารหญิงจะน้อยมากเมื่อเทียบกับนักบริหารชายในทุกระดับ แต่ก็มีแนวโน้มเพิ่มขึ้นในทุกระดับ

**ข้าราชการพลเรือนสามัญ
ในภาพรวม**

ข้าราชการพลเรือนสามัญ ปีงบประมาณ 2555 จำแนกตามส่วนราชการ

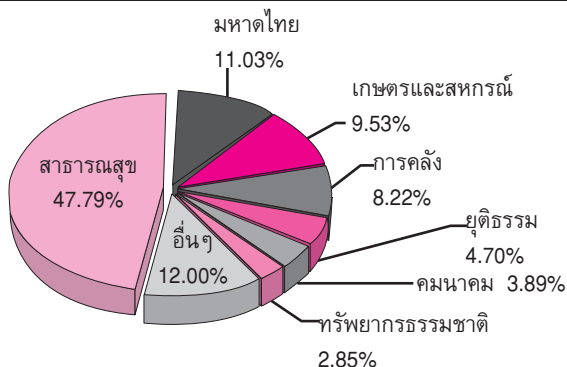

ส่วนราชการ	ตำแหน่ง		คน	
	จำนวน	%	จำนวน	%
สำนักนายกรัฐมนตรี	7,179	1.84	6,468	1.78
กระทรวงการคลัง	32,081	8.10	29,783	8.22
กระทรวงการต่างประเทศ	1,948	0.50	1,491	0.41
กระทรวงการท่องเที่ยวและกีฬา	729	0.19	642	0.18
กระทรวงการพัฒนาสังคมและความมั่นคงของมนุษย์	5,417	1.39	4,734	1.31
กระทรวงเกษตรและสหกรณ์	37,806	9.68	34,563	9.53
กระทรวงคมนาคม	15,314	3.92	14,085	3.89
กระทรวงทรัพยากรธรรมชาติและสิ่งแวดล้อม	11,477	2.94	10,343	2.85
กระทรวงเทคโนโลยีสารสนเทศและการสื่อสาร	2,142	0.55	1,987	0.55
กระทรวงพลังงาน	1,492	0.38	1,272	0.35
กระทรวงพาณิชย์	3,811	0.98	3,461	0.95
กระทรวงมหาดไทย	42,820	10.96	39,992	11.03
กระทรวงยุติธรรม	19,262	4.93	17,042	4.70
กระทรวงแรงงาน	6,699	1.71	6,041	1.67
กระทรวงวัฒนธรรม	3,803	0.97	3,470	0.96
กระทรวงวิทยาศาสตร์และเทคโนโลยี	831	0.21	761	0.21
กระทรวงศึกษาธิการ	3,751	0.96	3,401	0.94
กระทรวงสาธารณสุข	183,687	47.02	173,240	47.79
กระทรวงอุตสาหกรรม	3,710	0.95	3,333	0.92
ส่วนราชการไม่สังกัดสำนักนายกรัฐมนตรี กระทรวงหรือทบวง	7,176	1.84	6,425	1.77
รวม	391,135	100	362,534	100

ชายหญิงในราชการพลเรือนสามัญ ปีงบประมาณ 2555

ในภาพรวม

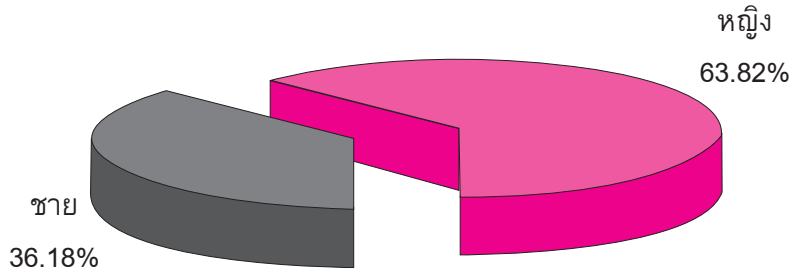

สัดส่วนชายหญิงในแต่ละส่วนราชการ

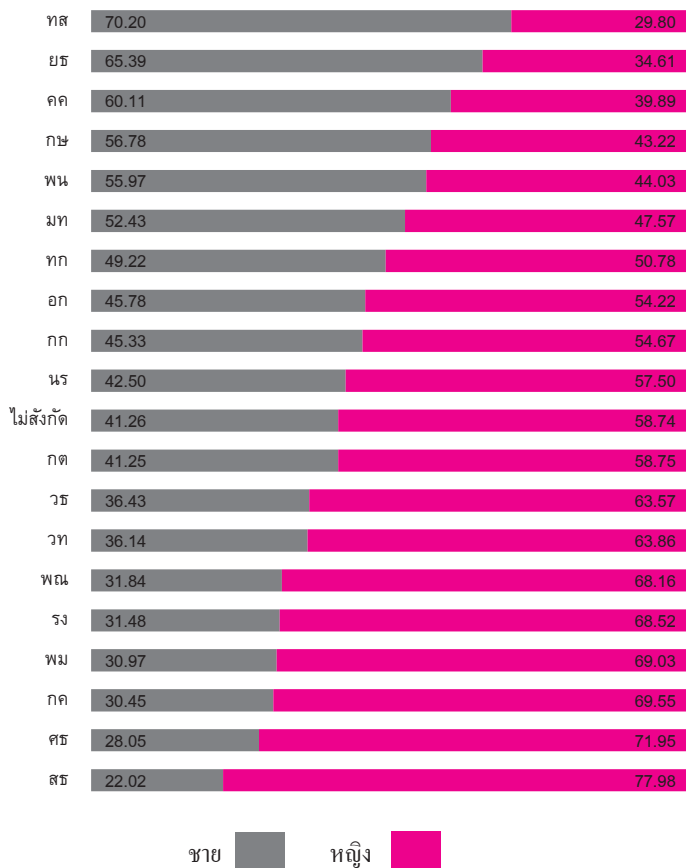

ข้าราชการพลเรือนสามัญชายหญิง จำแนกตามส่วนราชการ ปีงบประมาณ 2555

ส่วนราชการ	2555				2554
	รวม	ชาย	หญิง	% หญิง	% หญิง
1 นร	6,468	2,749	3,719	57.50	57.26
2 กค	29,783	9,068	20,715	69.55	68.99
3 กต	1,491	615	876	58.75	59.52
4 กก	642	291	351	54.67	53.25
5 พม	4,734	1,466	3,268	69.03	70.55
6 กษ	34,563	19,624	14,939	43.22	41.81
7 คค	14,085	8,466	5,619	39.89	39.67
8 ทส	10,343	7,261	3,082	29.80	28.49
9 ทก	1,987	978	1,009	50.78	50.27
10 พน	1,272	712	560	44.03	43.90
11 พณ	3,461	1,102	2,359	68.16	68.30
12 มท	39,992	20,967	19,025	47.57	47.26
13 ยธ	17,042	11,143	5,899	34.61	34.43
14 รง	6,041	1,902	4,139	68.52	68.76
15 วธ	3,470	1,264	2,206	63.57	63.57
16 วท	761	275	486	63.86	62.72
17 ศธ	3,401	954	2,447	71.95	72.22
18 สธ	173,240	38,152	135,088	77.98	77.91
19 อก	3,333	1,526	1,807	54.22	53.92
20 ไม่สังกัด	6,425	2,651	3,774	58.74	58.47
รวมทั้งหมด	362,534	131,166	231,368	63.82	63.30

(หน่วย : คน)

การศึกษาของข้าราชการพลเรือนสามัญ ปีงบประมาณ 2555

ระดับการศึกษาในภาพรวม

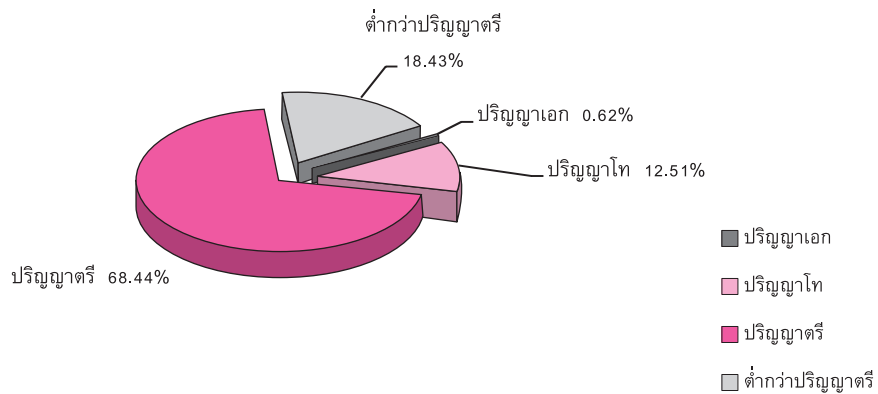

สัดส่วนของระดับการศึกษาในภาพรวม จำแนกตามส่วนราชการ

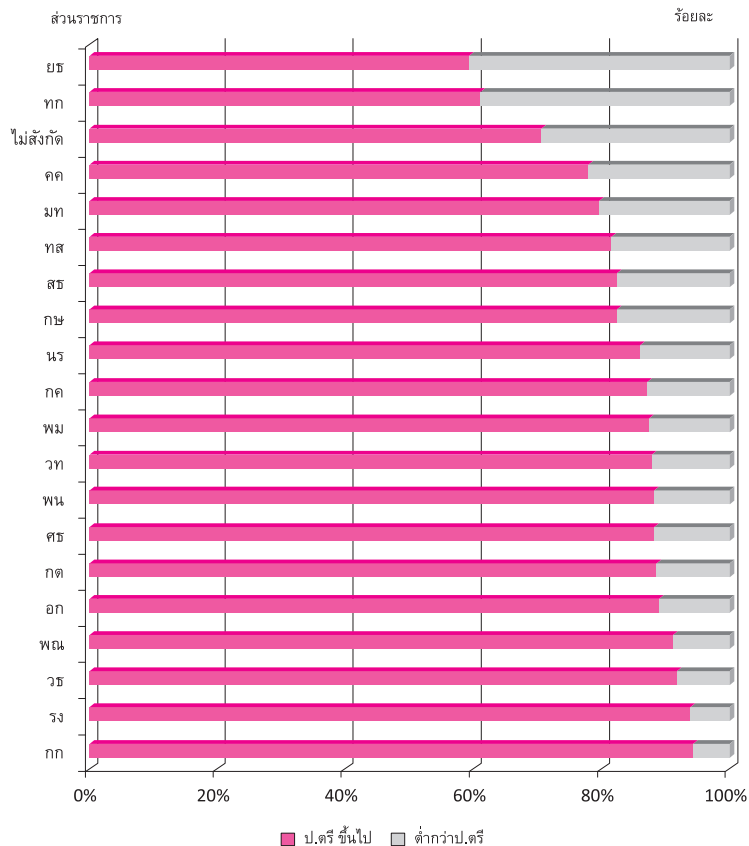

การศึกษาของข้าราชการพลเรือนสามัญ จำแนกตามส่วนราชการ ปีงบประมาณ 2555

ส่วนราชการ	2555							2554
	รวม	ป.เอก	ป.โท	ป.ตรี	รวม ป.ตรี ขึ้นไป	ต่ำกว่า ป.ตรี	% ป.ตรี ขึ้นไป	% ป.ตรี ขึ้นไป
1 นร	6,468	73	2,376	3,114	5,563	905	86.01	85.97
2 กค	29,783	70	6,943	18,953	25,966	3,817	87.18	86.49
3 กต	1,491	108	774	437	1,319	172	88.46	87.09
4 กก	642	3	305	297	605	37	94.24	94.29
5 พม	4,734	7	1,408	2,726	4,141	593	87.47	88.66
6 กษ	34,563	263	6,521	21,733	28,517	6,046	82.51	78.05
7 คค	14,085	37	1,300	9,634	10,971	3,114	77.89	63.45
8 ทส	10,343	95	2,607	5,742	8,444	1,899	81.64	80.09
9 ทก	1,987	12	331	873	1,216	771	61.20	58.68
10 พน	1,272	24	432	666	1,122	150	88.21	88.11
11 พณ	3,461	25	1,118	2,011	3,154	307	91.13	90.53
12 มท	39,992	65	9,766	22,069	31,900	8,092	79.77	78.32
13 ยช	17,042	48	1,675	8,386	10,109	6,933	59.32	58.57
14 รง	6,041	21	1,588	4,065	5,674	367	93.92	91.59
15 วช	3,470	9	661	2,510	3,180	290	91.64	91.36
16 วท	761	18	242	408	668	93	87.78	86.94
17 ศช	3,401	47	1,000	1,956	3,003	398	88.30	90.21
18 สช	173,240	1244	4,379	137,054	142,677	30,563	82.36	84.79
19 อก	3,333	33	942	1,990	2,965	368	88.96	87.36
20 ไม่สังกัด	6,425	43	984	3,511	4,538	1,887	70.63	78.47
รวม	362,534	2,245	45,352	248,135	295,732	66,802		
ร้อยละ	100.00	0.62	12.51	68.44	81.57	18.43	81.57	81.46

หน่วย : คน

การศึกษาของข้าราชการพลเรือนสามัญ จำแนกตามเพศ ปีงบประมาณ 2555

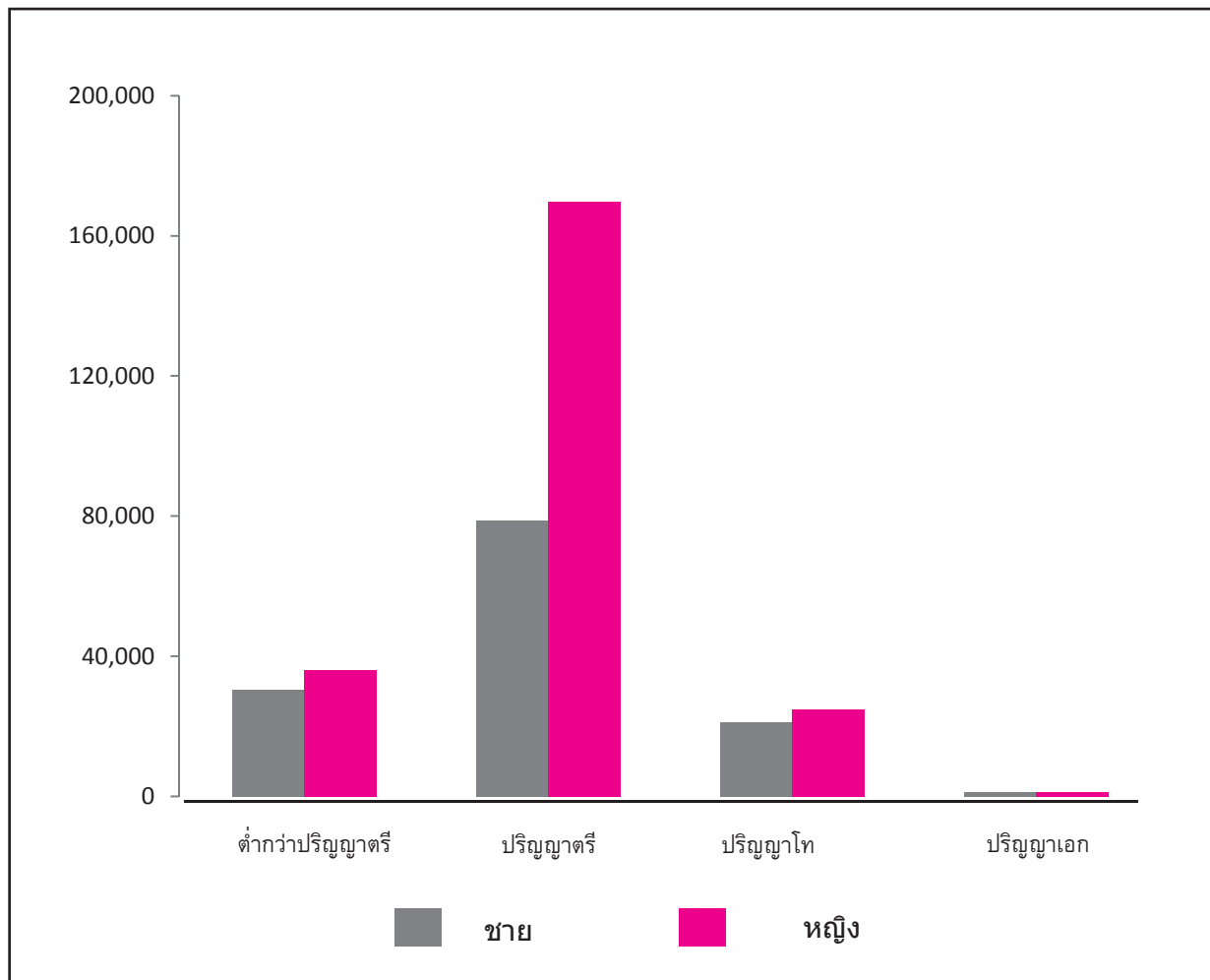

ระดับการศึกษา	2555				2554
	รวม	ชาย	หญิง	% หญิง	% หญิง
ต่ำกว่าปริญญาตรี	66,802	30,467	36,335	54.39	54.38
ปริญญาตรี	248,135	78,965	169,170	68.18	67.33
ปริญญาโท	45,352	20,588	24,764	54.60	53.84
ปริญญาเอก	2,245	1,146	1,099	48.95	47.82
รวม	362,534	131,166	231,368	63.82	63.30

(หน่วย : คน)

ข้าราชการพลเรือนสามัญ จำแนกตามประเภทตำแหน่ง ปีงบประมาณ 2555

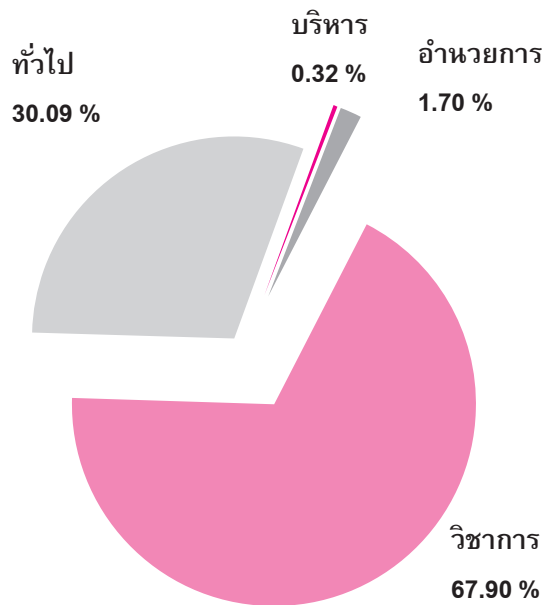

ประเภทตำแหน่ง	จำนวน	ร้อยละ
บริหาร	1,145	0.32
อำนวยการ	6,167	1.70
วิชาการ	246,150	67.90
ทั่วไป	109,072	30.09
รวม	362,534	100.00

(หน่วย : คน)

ประเภทตำแหน่งและระดับตำแหน่งของข้าราชการพลเรือนสามัญ ปีงบประมาณ 2555

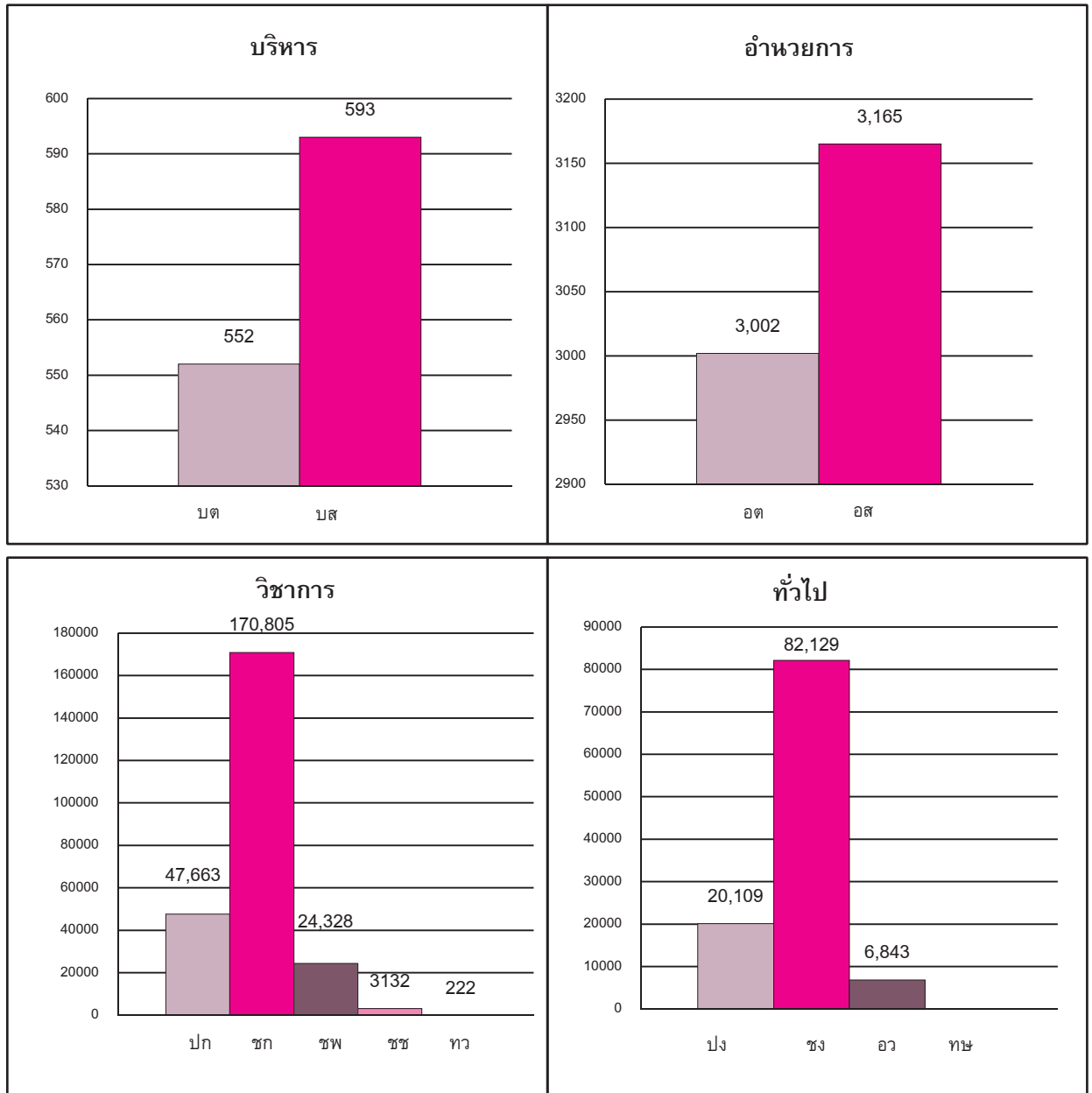

จำนวนข้าราชการพลเรือนสามัญ จำแนกตามประเภทตำแหน่งและระดับตำแหน่ง ปีงบประมาณ 2555

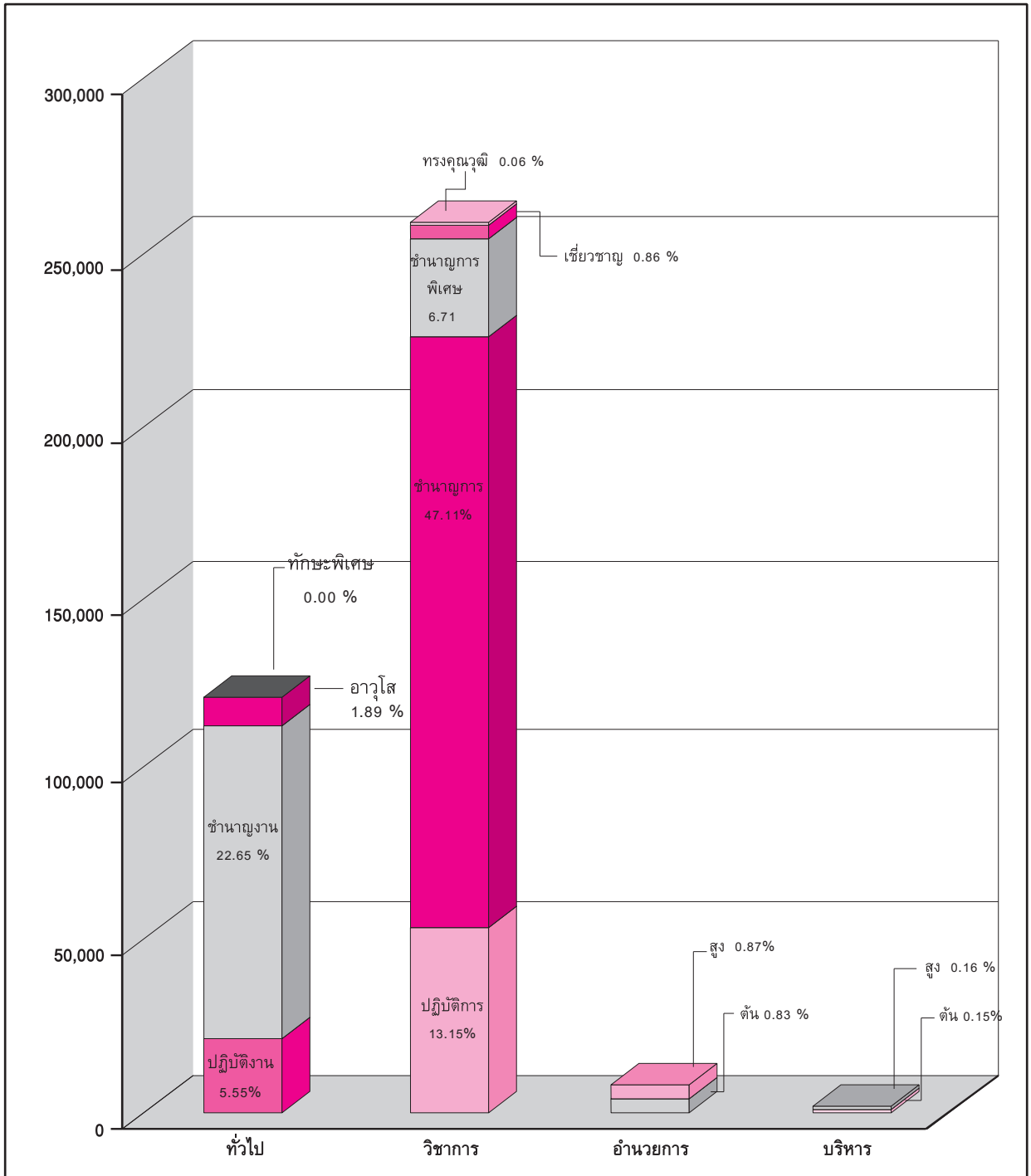

ข้าราชการพลเรือนสามัญ จำแนกตามประเภทตำแหน่งและระดับตำแหน่ง ปีงบประมาณ 2555

ประเภทตำแหน่ง	ระดับตำแหน่ง	จำนวน	%
บริหาร	สูง	593	0.16
	ต้น	552	0.15
อำนวยการ	สูง	3,165	0.87
	ต้น	3,002	0.83
วิชาการ	ทรงคุณวุฒิ	222	0.06
	เชี่ยวชาญ	3,132	0.86
	ชำนาญการพิเศษ	24,328	6.71
	ชำนาญการ	170,805	47.11
	ปฏิบัติการ	47,663	13.15
ทั่วไป	ทักษะพิเศษ	0	0
	อาวุโส	6,834	1.89
	ชำนาญงาน	82,129	22.65
	ปฏิบัติงาน	20,109	5.55
	รวม	362,534	100.00

(หน่วย : คน)

สัดส่วนข้าราชการพลเรือนสามัญ จำแนกตามประเภทตำแหน่งและระดับตำแหน่ง ปีงบประมาณ 2555

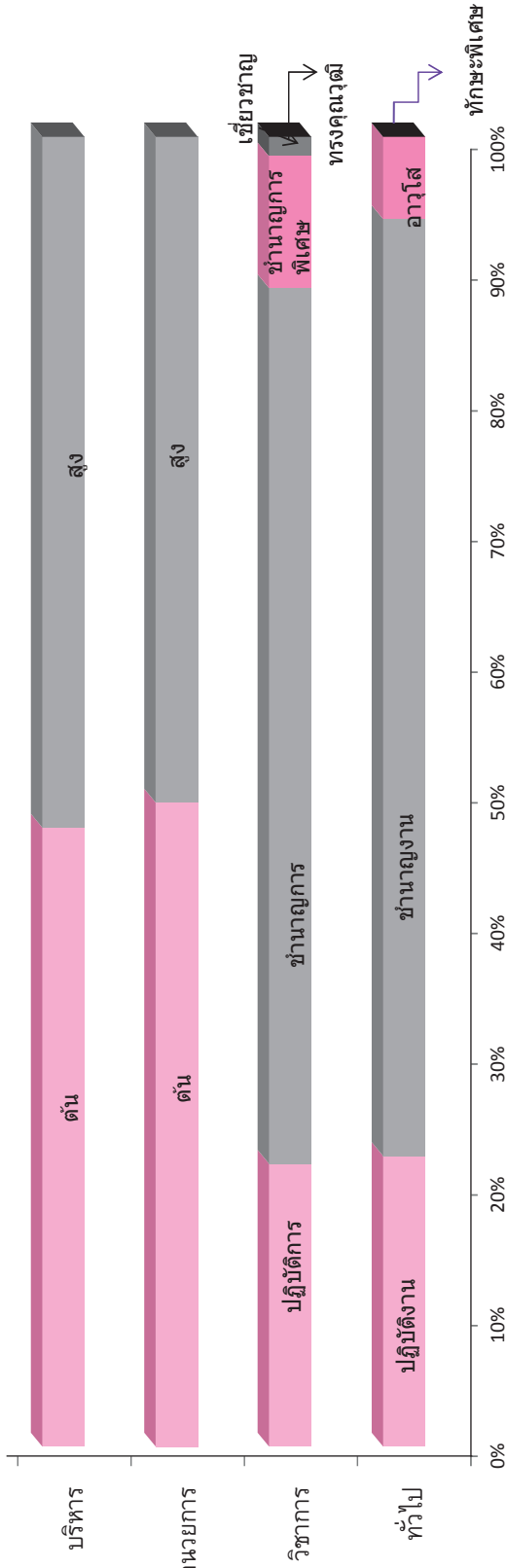

ประเภทตำแหน่ง	ทั่วไป (119,347 อัตรา)				วิชาการ (264,139 อัตรา)				อำนาจการ (6,454 อัตรา)		บริหาร (1,195 อัตรา)		
	ปฏิบัติงาน	ชำนาญงาน	อาวุโส	ทักษะพิเศษ	ปฏิบัติการ	ชำนาญการ	ชำนาญการพิเศษ	เชี่ยวชาญ	ทรงคุณวุฒิ	ต้น	สูง	ต้น	สูง
จำนวน	26,706	85,223	7,416	2	57,067	176,559	26,436	3,773	304	3,166	3,288	567	628
ร้อยละ (ของประเภท)	22.41	71.51	6.22	0.00	21.63	66.91	10.02	1.43	0.12	49.08	50.97	47.45	52.55
ร้อยละ (ของทั้งหมด)	6.83	21.79	1.90	0.00	14.59	45.14	6.76	0.96	0.08	0.81	0.84	0.14	0.16

(หน่วย: อัตรา)

ประเภทตำแหน่งและระดับตำแหน่งของข้าราชการพลเรือนสามัญ ปีงบประมาณ 2555

สำนักนายกรัฐมนตรี

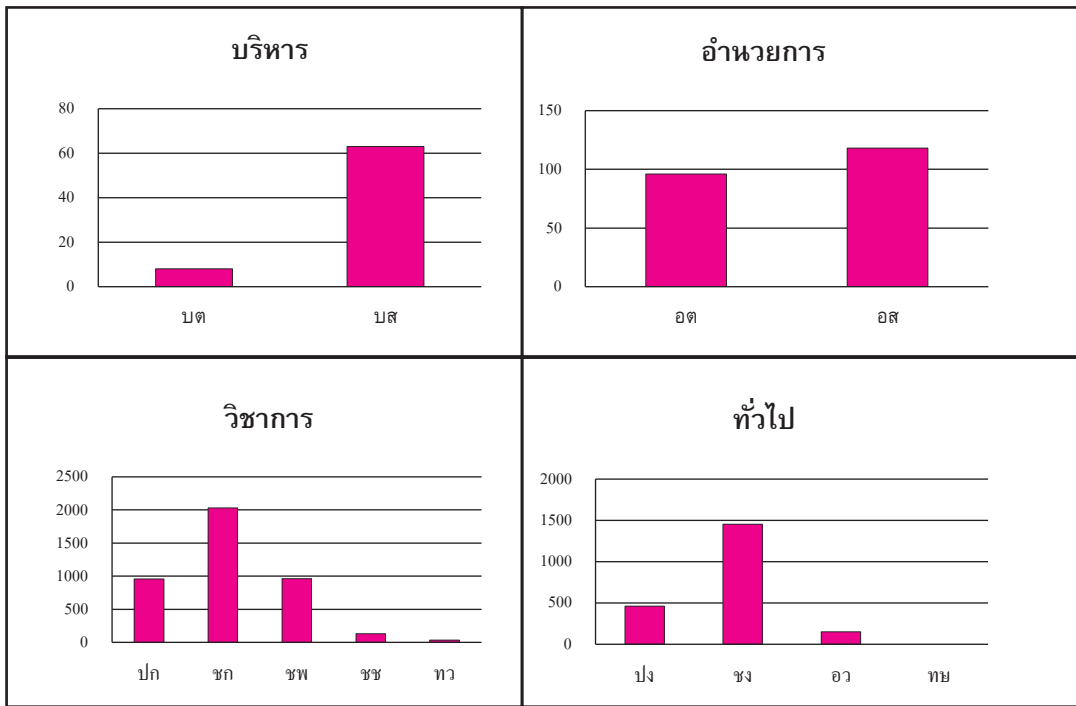

กระทรวงการคลัง

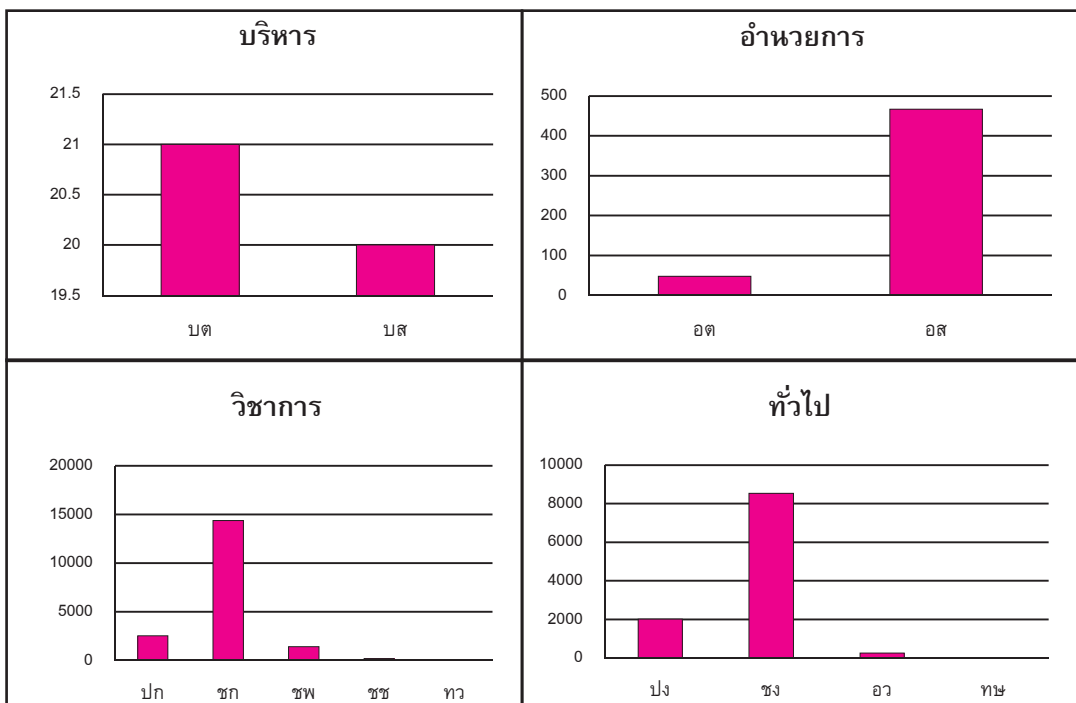

ประเภทตำแหน่งและระดับตำแหน่งของข้าราชการพลเรือนสามัญ ปีงบประมาณ 2555

กระทรวงการต่างประเทศ

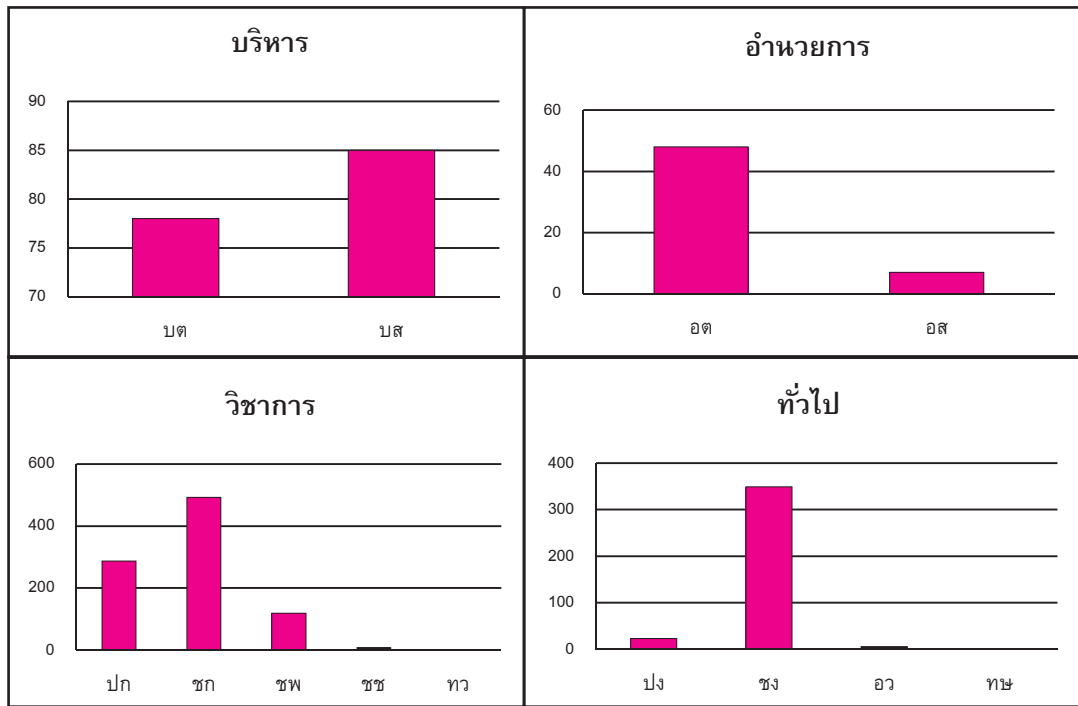

กระทรวงการท่องเที่ยวและกีฬา

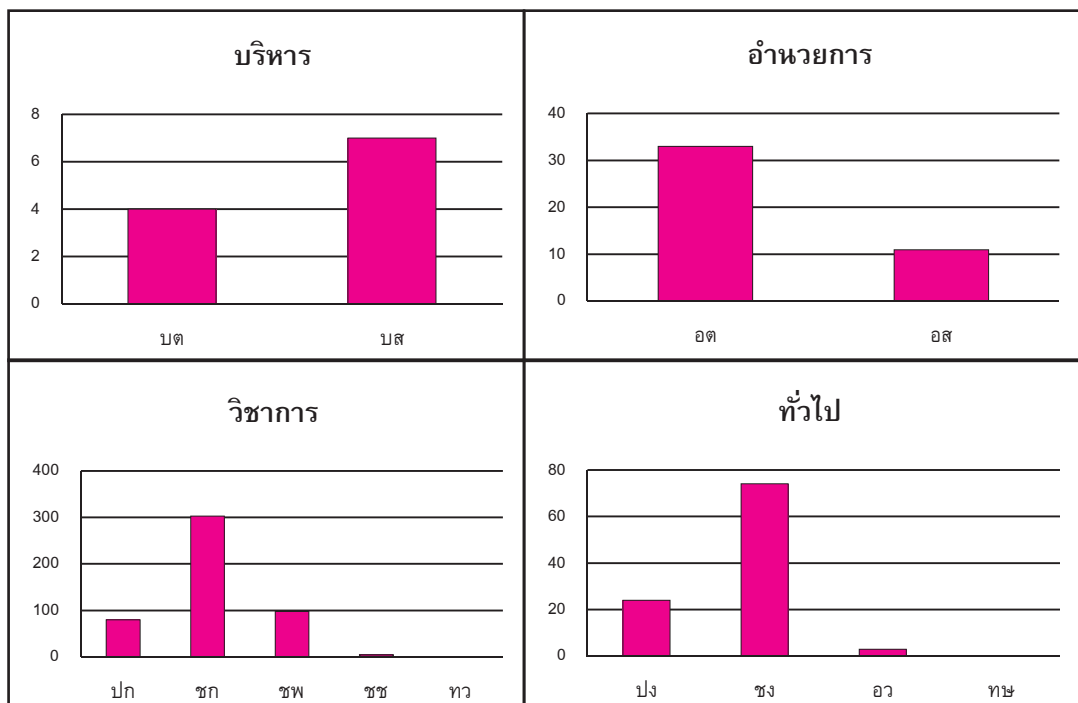

ประเภทตำแหน่งและระดับตำแหน่งของข้าราชการพลเรือนสามัญ ปีงบประมาณ 2555

กระทรวงการพัฒนาสังคมและความมั่นคงของมนุษย์

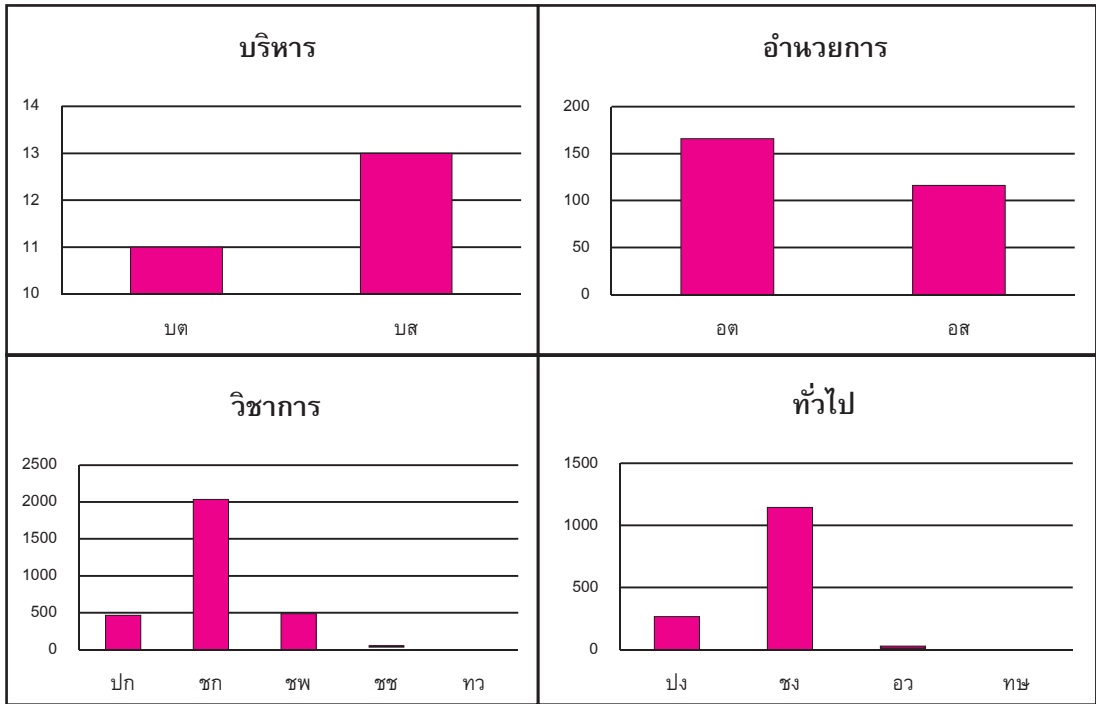

กระทรวงเกษตรและสหกรณ์

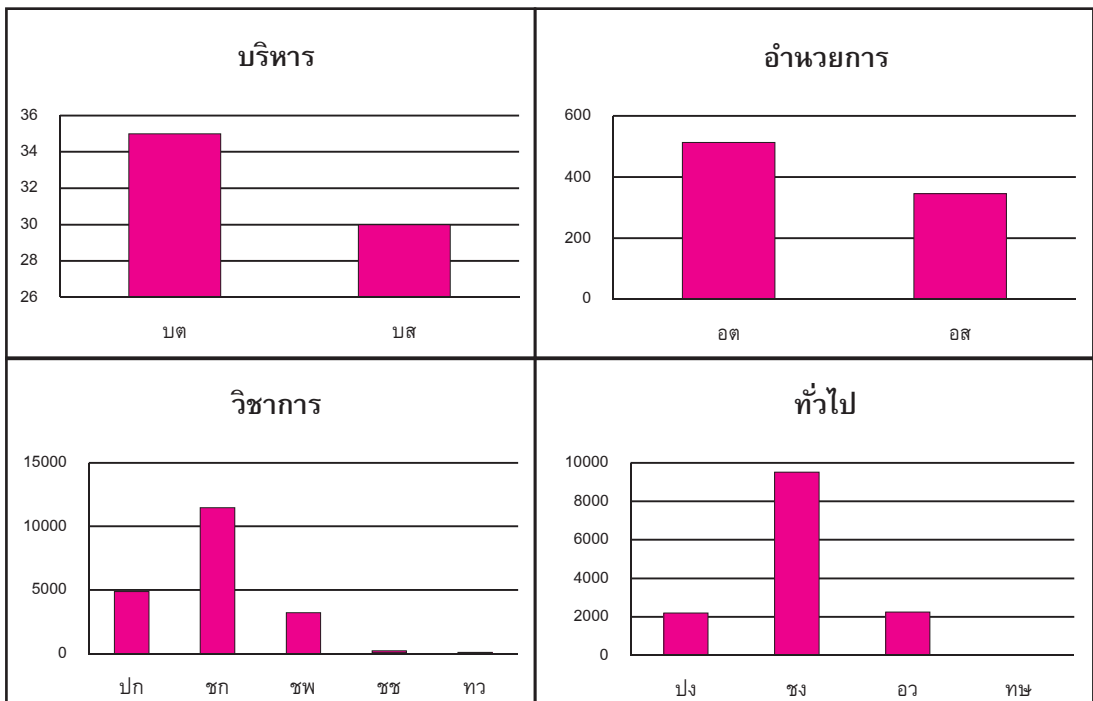

ประเภทตำแหน่งและระดับตำแหน่งของข้าราชการพลเรือนสามัญ ปีงบประมาณ 2555

กระทรวงคมนาคม

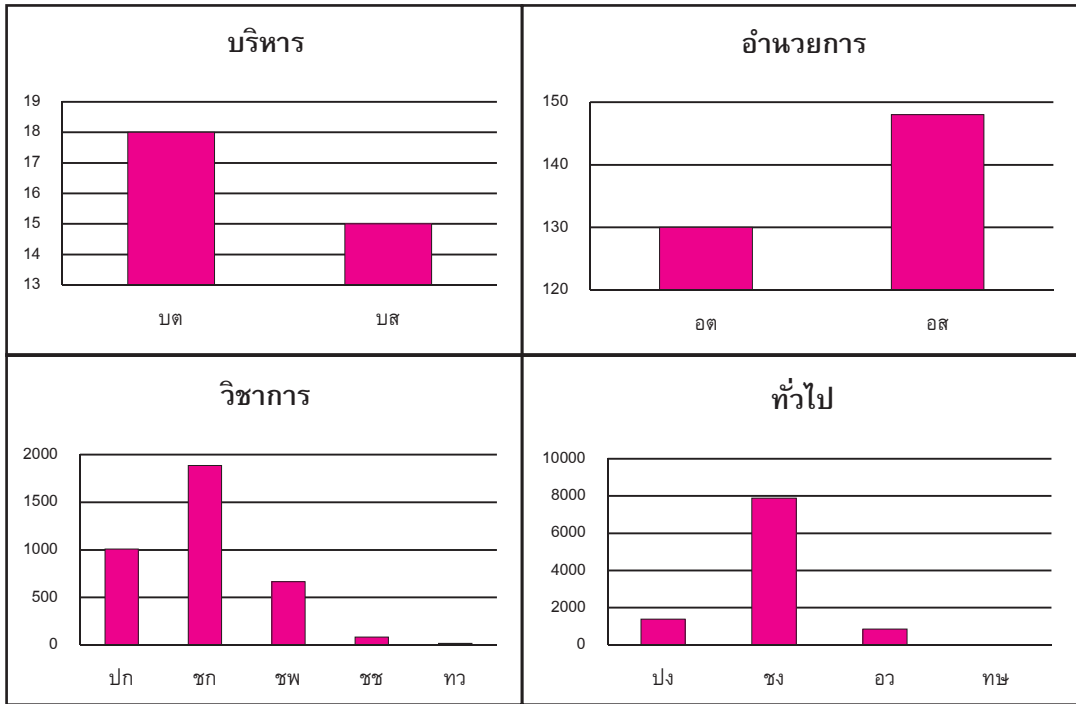

กระทรวงทรัพยากรธรรมชาติและสิ่งแวดล้อม

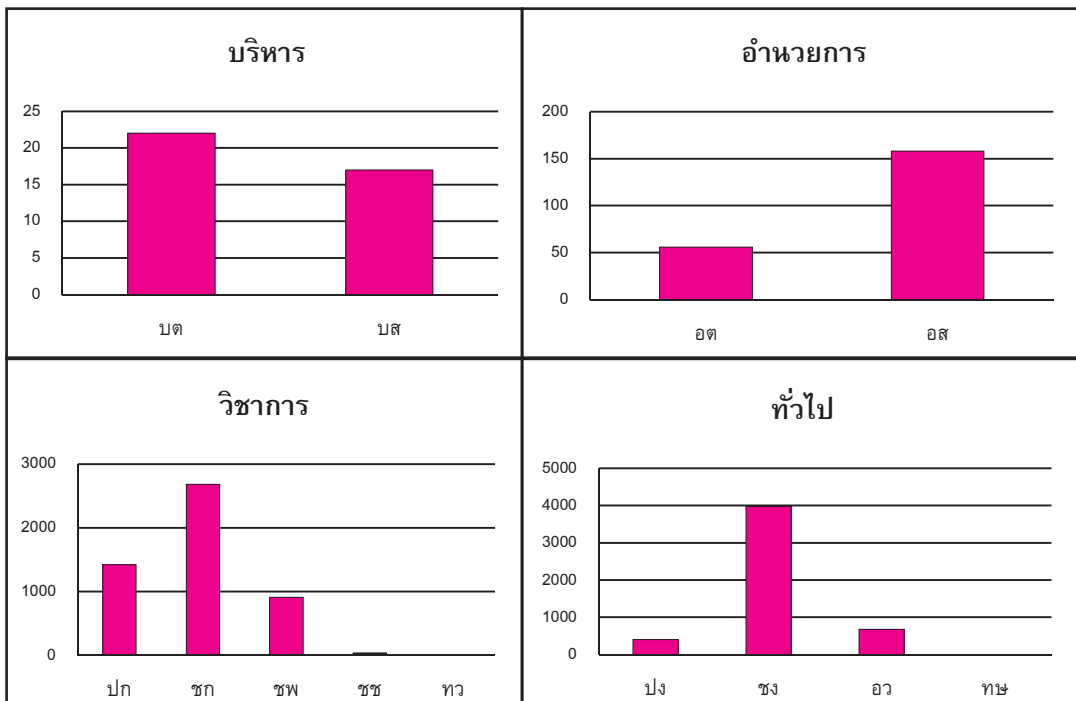

ประเภทตำแหน่งและระดับตำแหน่งของข้าราชการพลเรือนสามัญ ปีงบประมาณ 2555

กระทรวงเทคโนโลยีสารสนเทศและการสื่อสาร

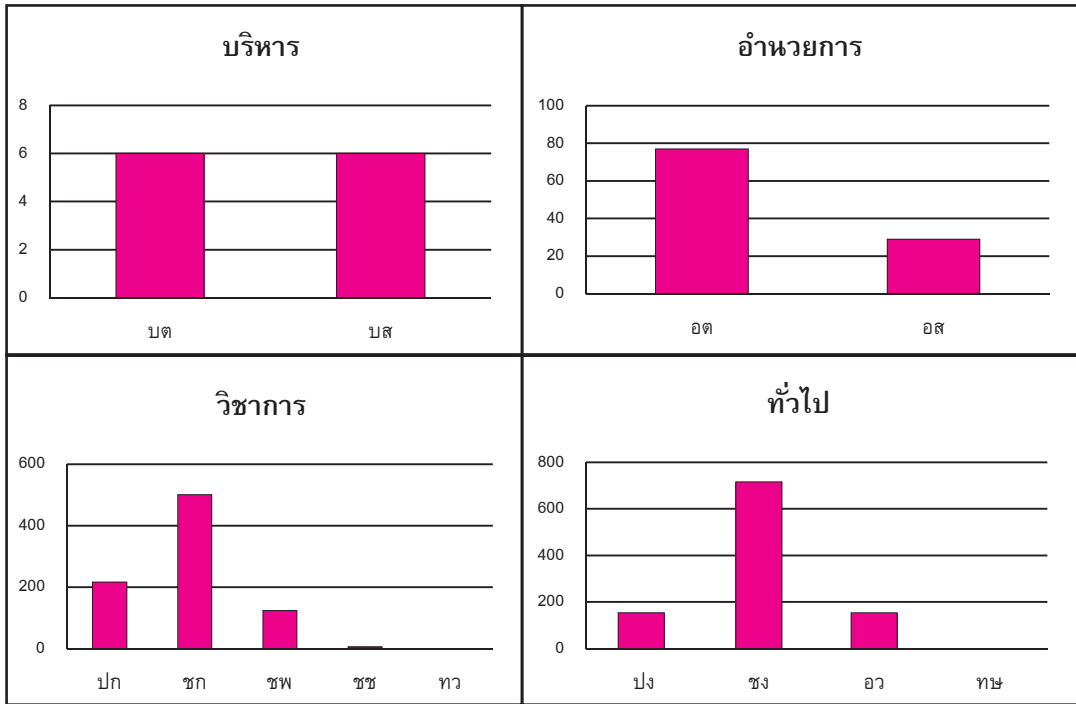

กระทรวงพลังงาน

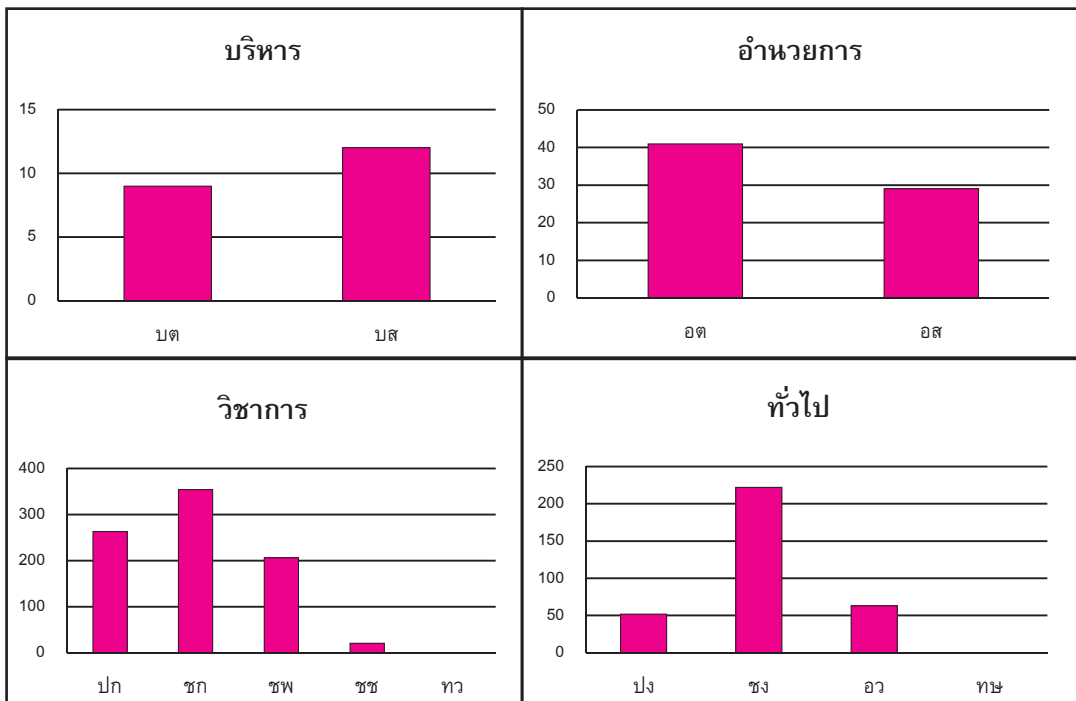

ประเภทตำแหน่งและระดับตำแหน่งของข้าราชการพลเรือนสามัญ ปีงบประมาณ 2555

กระทรวงพาณิชย์

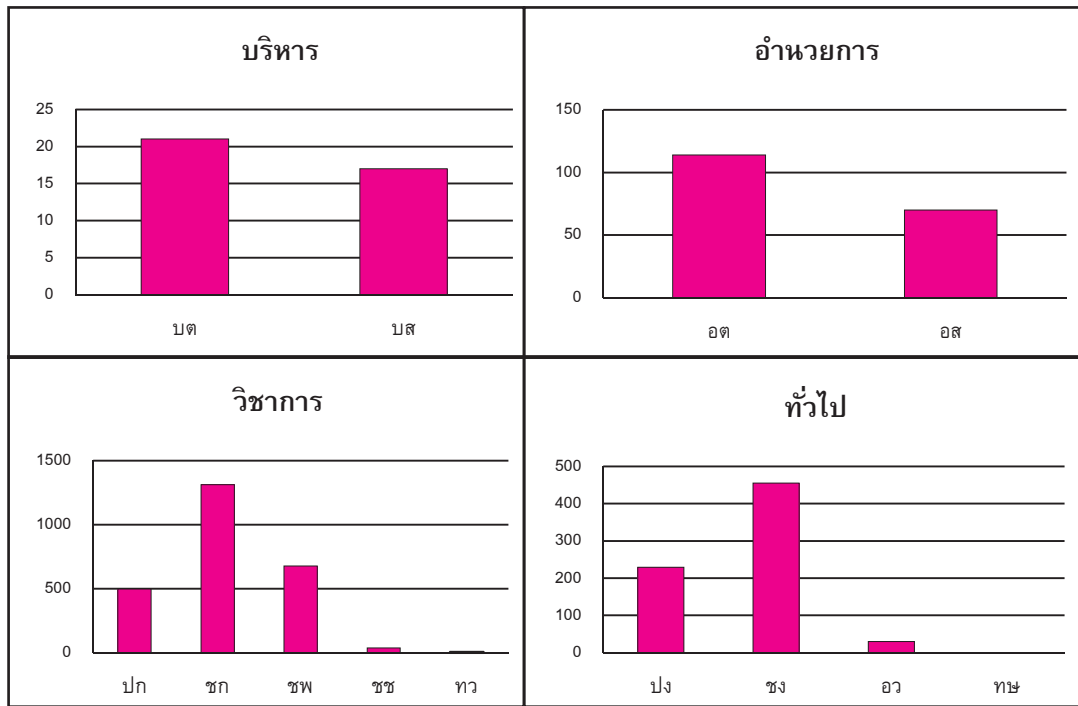

กระทรวงมหาดไทย

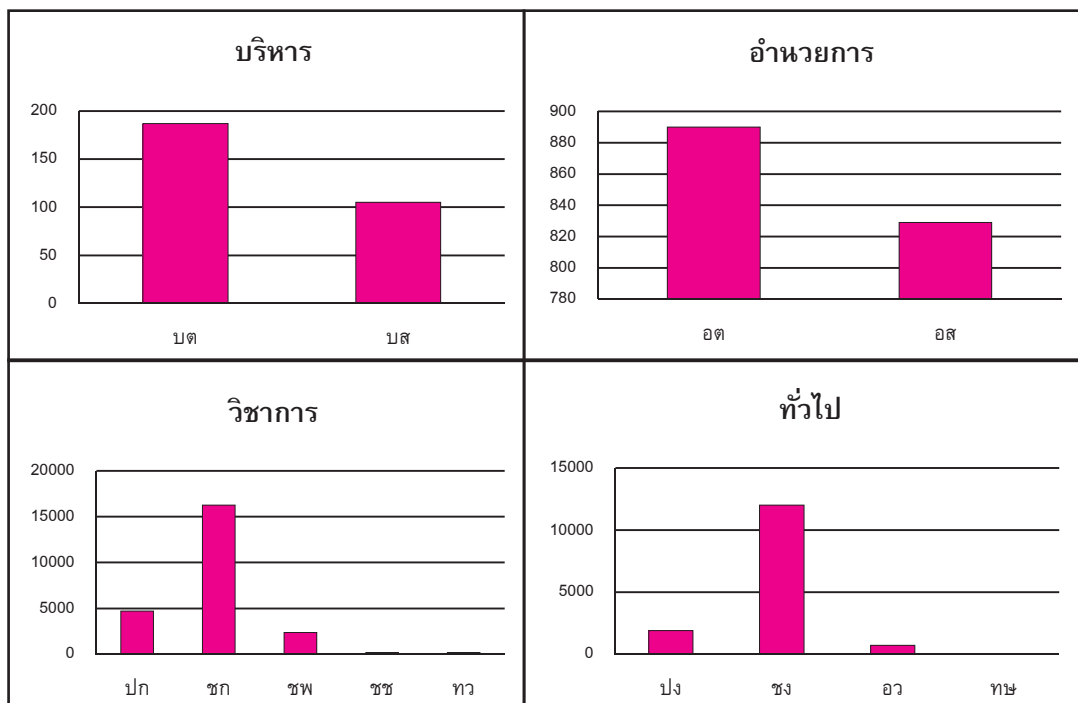

ประเภทตำแหน่งและระดับตำแหน่งของข้าราชการพลเรือนสามัญ ปีงบประมาณ 2555

กระทรวงยุติธรรม

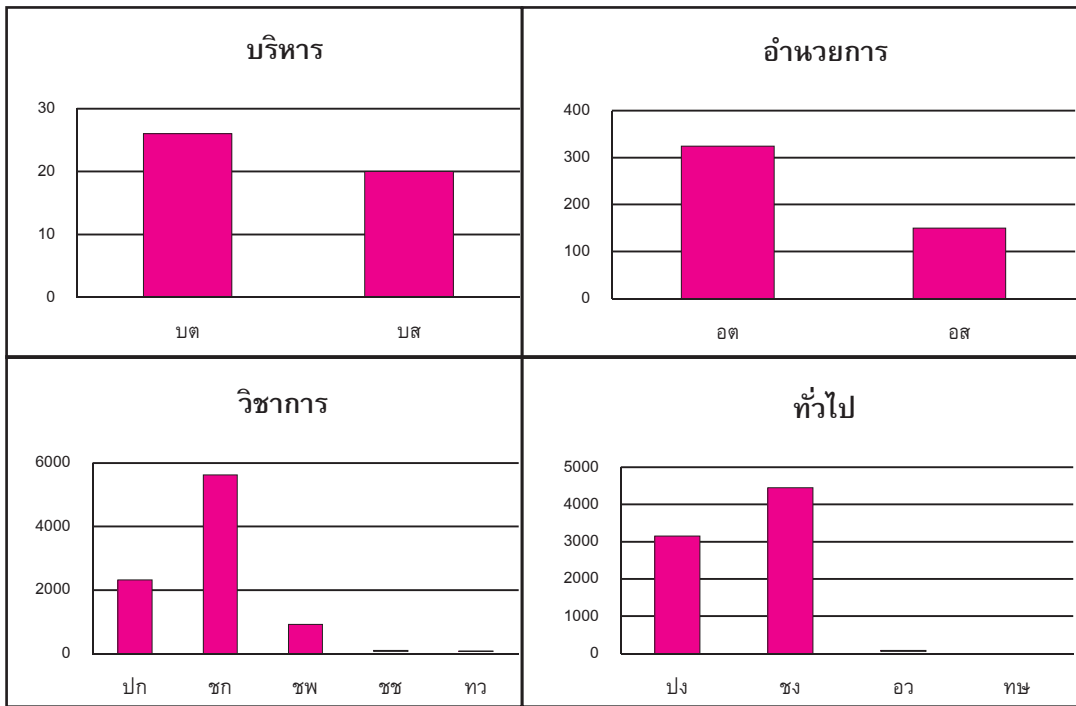

กระทรวงแรงงาน

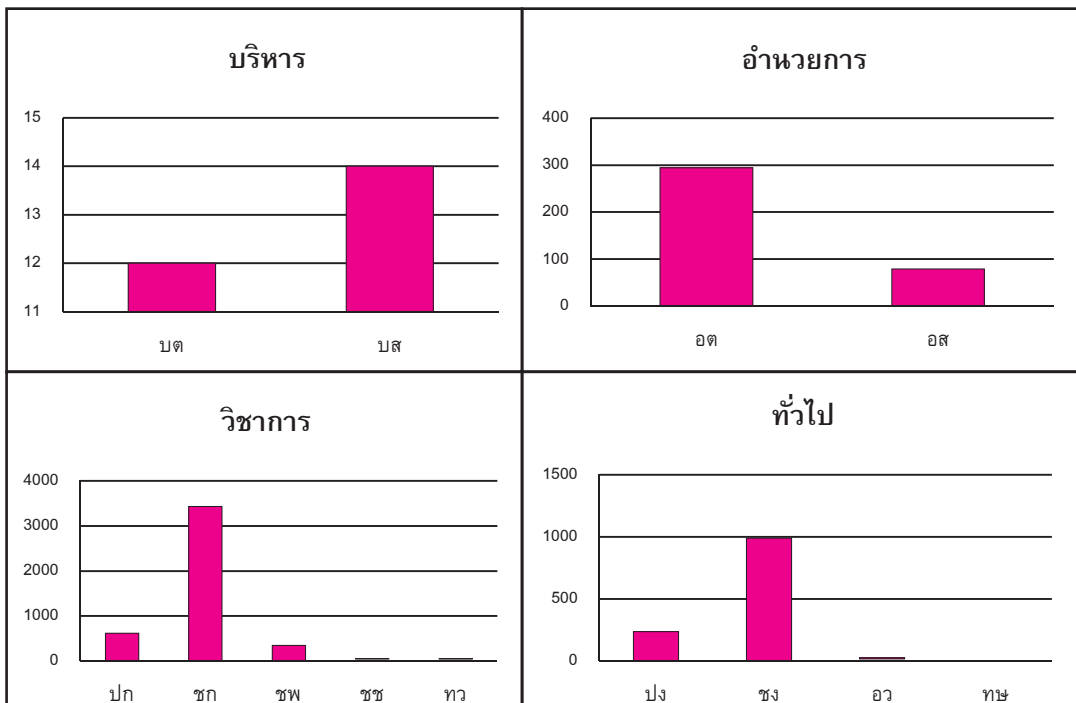

ประเภทตำแหน่งและระดับตำแหน่งของข้าราชการพลเรือนสามัญ ปีงบประมาณ 2555

กระทรวงวัฒนธรรม

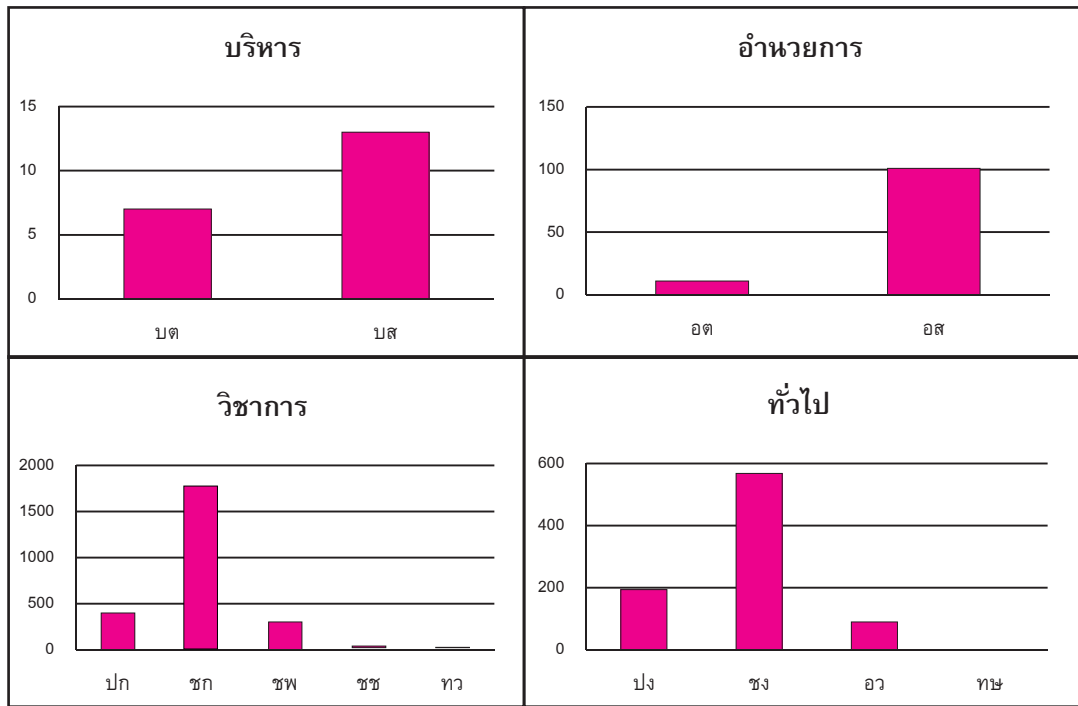

กระทรวงวิทยาศาสตร์และเทคโนโลยี

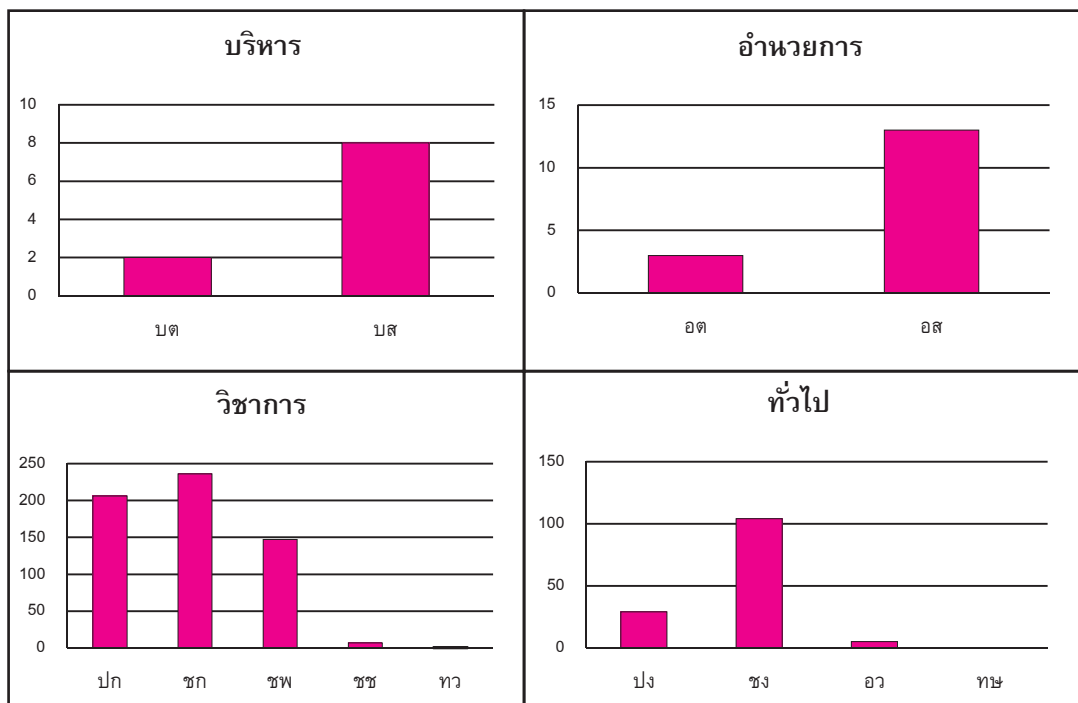

ประเภทตำแหน่งและระดับตำแหน่งของข้าราชการพลเรือนสามัญ ปีงบประมาณ 2555

กระทรวงศึกษาธิการ

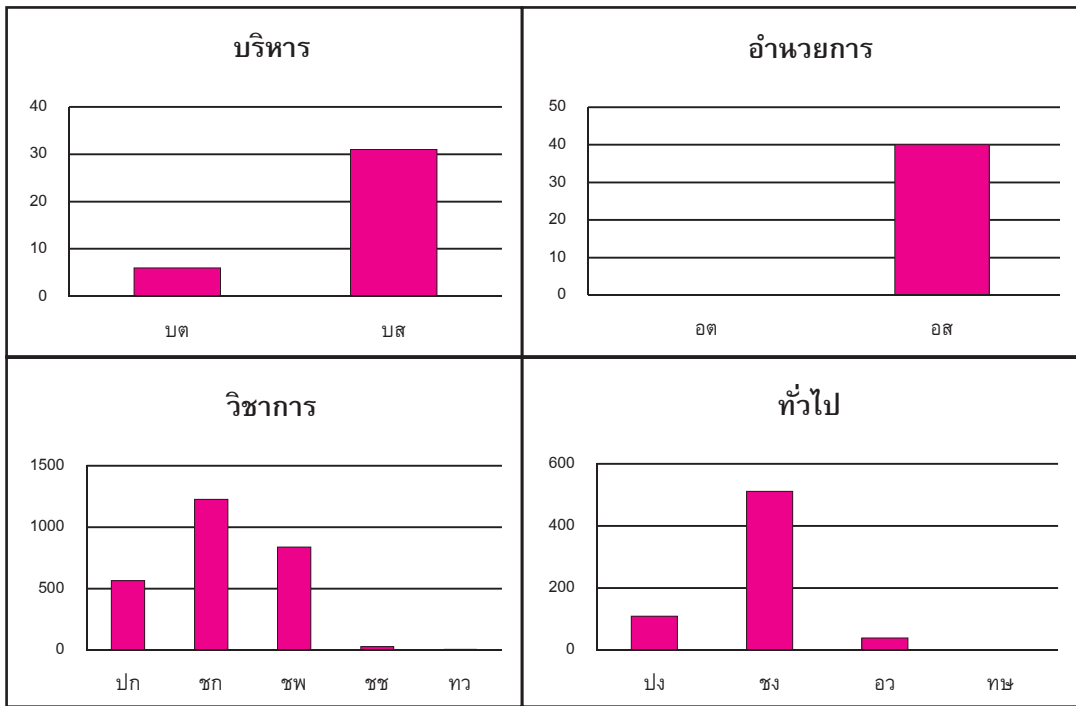

กระทรวงสาธารณสุข

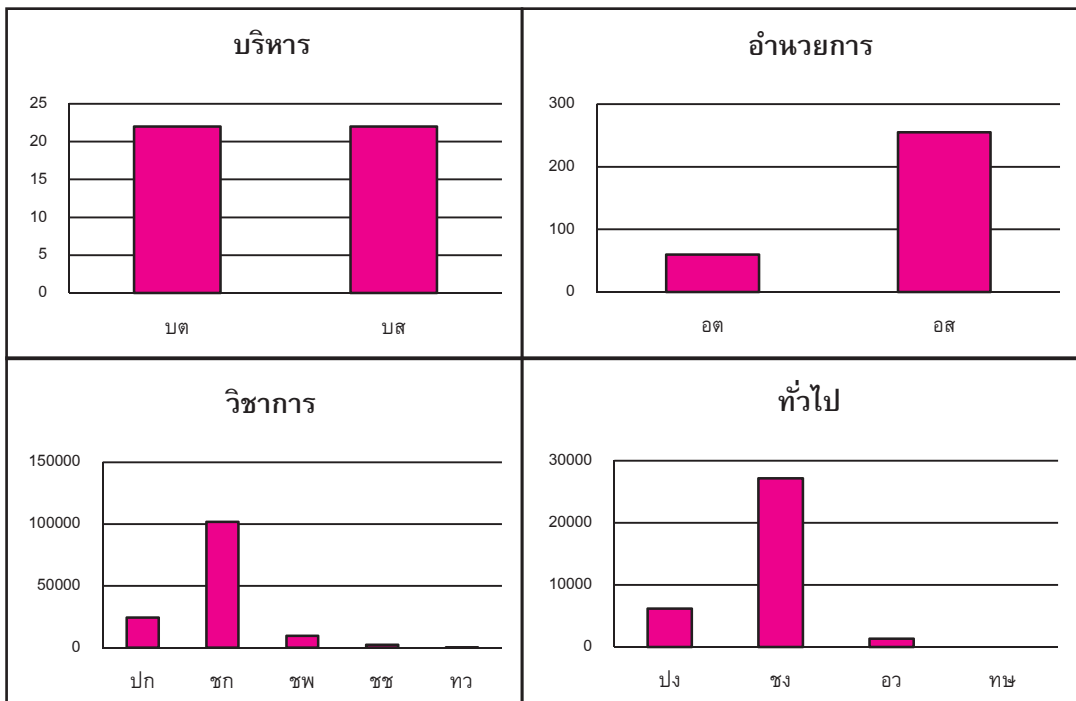

ประเภทตำแหน่งและระดับตำแหน่งของข้าราชการพลเรือนสามัญ ปีงบประมาณ 2555

กระทรวงอุตสาหกรรม

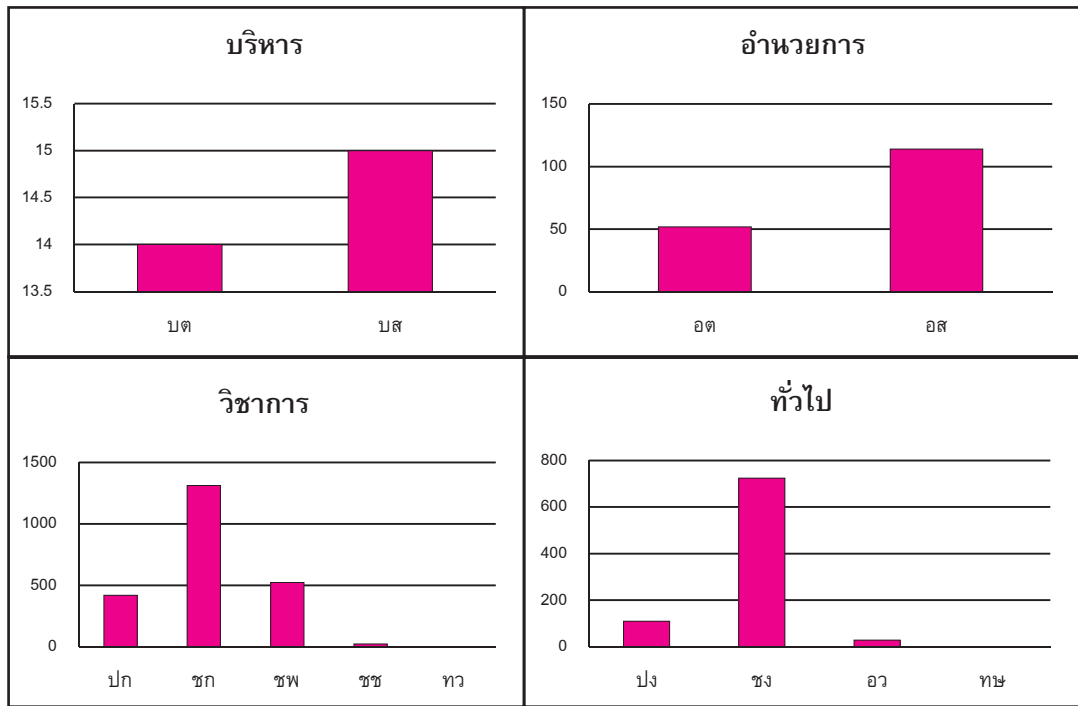

ส่วนราชการไม่สังกัดสำนักนายกรัฐมนตรี กระทรวงหรือทบวง

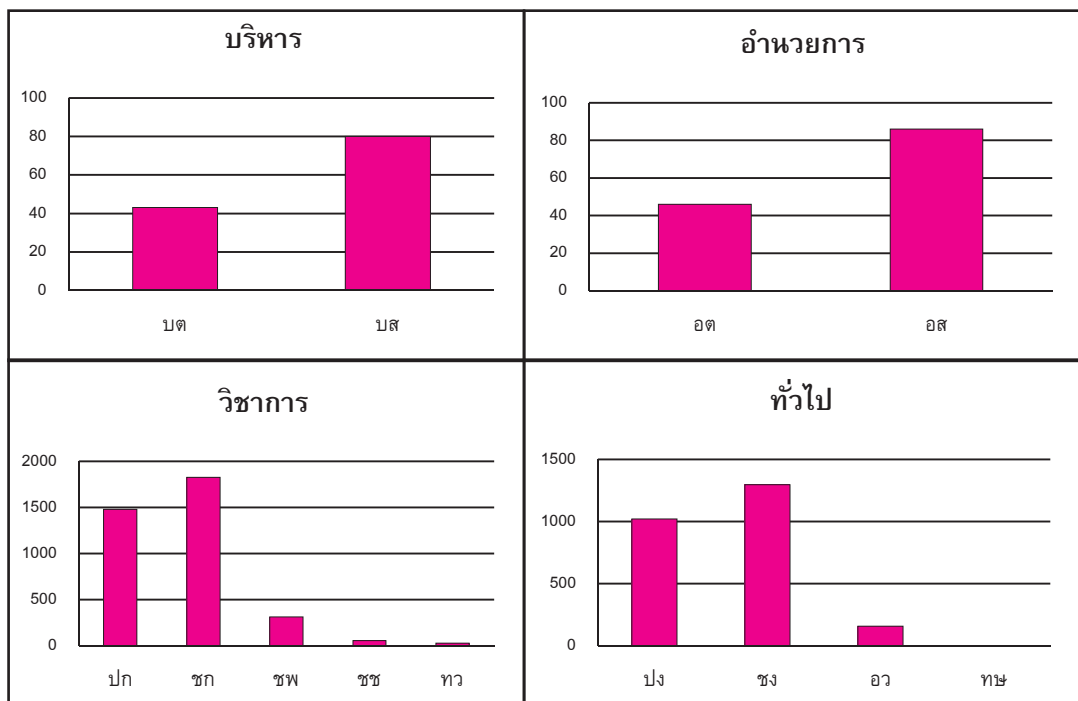

ข้าราชการพลเรือนสามัญ จำแนกตามส่วนราชการและประเภทตำแหน่งและระดับตำแหน่ง ปีงบประมาณ 2555

ส่วนราชการ	รวม	%	ทั่วไป			วิชาการ						อำนวยการ			บริหาร			
			ป่ง	ชง	อว	ทษ	รวม	ปภ	ชก	ชพ	ชช	ทว	รวม	อด	อส	รวม	มด	มส
1 นร	6,468	1.78	463	1,455	151	2,069	957	2,033	961	131	32	4,114	96	118	214	8	63	71
2 กอ	29,783	8.22	2,013	8,539	260	10,812	2,513	14,369	1,403	113	17	18,415	48	467	515	21	20	41
3 กต	1,491	0.41	23	349	2	374	287	492	119	1	-	899	48	7	55	78	85	163
4 กก	642	0.18	24	74	3	101	80	303	98	5	-	486	33	11	44	4	7	11
5 พม	4,734	1.31	264	1,145	16	1,425	465	2,036	486	16	-	3,003	166	116	282	11	13	24
6 กษ	34,563	9.53	2,189	9,507	2,240	13,936	4,865	11,464	3,225	147	3	19,704	513	345	858	35	30	65
7 ดอ	14,085	3.89	1,381	7,888	856	10,125	1,008	1,885	665	86	5	3,649	130	148	278	18	15	33
8 ทส	10,343	2.85	398	3,978	677	5,053	1,425	2,684	911	17	-	5,037	56	158	214	22	17	39
9 ทก	1,987	0.55	152	716	153	1,021	217	501	124	6	-	848	77	29	106	6	6	12
10 พน	1,272	0.35	52	222	63	337	263	354	206	21	-	844	41	29	70	9	12	21
11 พณ	3,431	0.95	229	455		684	496	1,313	676	36	4	2,525	114	70	184	21	17	38
12 มท	39,992	11.03	1,887	12,005	714	14,606	4,704	16,269	2,365	35	2	23,375	890	829	1,719	187	105	292
13 ยธ	17,042	4.70	3,152	4,447	21	7,620	2,324	5,621	919	36	2	8,902	324	150	474	26	20	46
14 รง	6,041	1.67	236	988	10	1,234	622	3,429	346	8	3	4,408	294	79	373	12	14	26
15 รฐ	3,470	0.96	193	568	89	850	400	1,767	303	16	2	2,488	11	101	112	7	13	20
16 รท	761	0.21	29	104	5	138	206	236	147	7	1	597	3	13	16	2	8	10
17 ศธ	3,401	0.94	109	511	39	659	566	1,226	839	28	6	2,665	-	40	40	6	31	37
18 สธ	173,240	47.79	6,186	27,157	1,321	34,664	24,369	101,687	9,702	2,345	114	138,217	60	255	315	22	22	44
19 อก	3,333	0.92	110	724	28	862	418	1,311	522	23	2	2,276	52	114	166	14	15	29
20 ไม่สังกัด*	6,425	1.77	1,019	1,297	156	2,472	1,478	1,825	311	55	29	3,698	46	86	132	43	80	123
รวมทั้งหมด	362,534	99.99	20,109	82,129	6,834	109,072	47,663	170,805	24,328	3,132	222	246,150	3,002	3,165	6,167	552	593	1,145
%	100.00		5.55	22.65	1.89	30.09	13.15	47.11	6.71	0.86	0.06	67.90	0.83	0.87	1.70	0.15	0.16	0.32

(หน่วย : คน)

ร้อยละของข้าราชการพลเรือนสามัญ ในแต่ละประเภทตำแหน่งและระดับตำแหน่ง จำแนกตามส่วนราชการ ปีงบประมาณ 2555

ส่วนราชการ	รวม	ทั่วไป				วิชาการ						อำนวยการ			บริหาร			
		ป่ง	ชง	อว	ทษ	รวม	ปก	ชก	ชพ	ชช	ทว	รวม	อต	อส	รวม	บต	บส	รวม
1 นร	100.00	7.16	22.50	2.33	0.00	31.99	14.80	31.43	14.86	2.03	0.49	63.61	1.48	1.82	3.31	0.12	0.97	1.10
2 กค	100.00	6.76	28.67	0.87	0.00	36.30	8.44	48.25	4.71	0.38	0.06	61.83	0.16	1.57	1.73	0.07	0.07	0.14
3 กต	100.00	1.54	23.41	0.13	0.00	25.08	19.25	33.00	7.98	0.07	0.00	60.30	3.22	0.47	3.69	5.23	5.70	10.93
4 กก	100.00	3.74	11.53	0.47	0.00	15.73	12.46	47.20	15.26	0.78	0.00	75.70	5.14	1.71	6.85	0.62	1.09	1.71
5 พม	100.00	5.58	24.19	0.34	0.00	30.10	9.82	43.01	10.27	0.34	0.00	63.43	3.51	2.45	5.96	0.23	0.27	0.51
6 กษ	100.00	6.33	27.51	6.48	0.00	40.32	14.08	33.17	9.33	0.43	0.01	57.01	1.48	1.00	2.48	0.10	0.09	0.19
7 คค	100.00	9.80	56.00	6.08	0.00	71.88	7.16	13.38	4.72	0.61	0.04	25.91	0.92	1.05	1.97	0.13	0.11	0.23
8 ทส	100.00	3.85	38.46	6.55	0.00	48.85	13.78	25.95	8.81	0.16	0.00	48.70	0.54	1.53	2.07	0.21	0.16	0.38
9 ทก	100.00	7.65	36.03	7.70	0.00	51.38	10.92	25.21	6.24	0.30	0.00	42.68	3.88	1.46	5.33	0.30	0.30	0.60
10 พน	100.00	4.09	17.45	4.95	0.00	26.49	20.68	27.83	16.19	1.65	0.00	66.35	3.22	2.28	5.50	0.71	0.94	1.65
11 พช	100.00	6.62	13.15	0.87	0.00	20.63	14.33	37.94	19.53	1.04	0.12	72.96	3.29	2.02	5.32	0.61	0.49	1.10
12 มท	100.00	4.72	30.02	1.79	0.00	36.52	11.76	40.68	5.91	0.09	0.01	58.45	2.23	2.07	4.30	0.47	0.26	0.73
13 ยธ	100.00	18.50	26.09	0.12	0.00	44.71	13.64	32.98	5.39	0.21	0.01	52.24	1.90	0.88	2.78	0.15	0.12	0.27
14 รง	100.00	3.91	16.35	0.17	0.00	20.43	10.30	56.76	5.73	0.13	0.05	72.97	4.87	1.31	6.17	0.20	0.23	0.43
15 วธ	100.00	5.56	16.37	2.56	0.00	24.50	11.53	50.92	8.73	0.46	0.06	71.70	0.32	2.91	3.23	0.20	0.37	0.58
16 วท	100.00	3.81	13.67	0.66	0.00	18.13	27.07	31.01	19.32	0.92	0.13	78.45	0.39	1.71	2.10	0.26	1.05	1.31
17 ศธ	100.00	3.20	15.02	1.15	0.00	19.38	16.64	36.05	24.67	0.82	0.18	78.36	0.00	1.18	1.18	0.18	0.91	1.09
18 สธ	100.00	3.57	15.68	0.76	0.00	20.01	14.07	58.70	5.60	1.35	0.07	79.78	0.03	0.15	0.18	0.01	0.01	0.03
19 อก	100.00	3.30	21.72	0.84	0.00	25.86	12.54	39.33	15.66	0.69	0.06	68.29	1.56	3.42	4.98	0.42	0.45	0.87
20 ไม่สังกัด	100.00	15.86	20.19	2.43	0.00	38.47	23.00	28.40	4.84	0.86	0.45	57.56	0.72	1.34	2.05	0.67	1.25	1.91
รวมทั้งหมด	100.00	5.55	22.65	1.89	0.00	30.09	13.15	47.11	6.71	0.86	0.06	67.90	0.83	0.87	1.70	0.15	0.16	0.32

(หน่วย : ร้อยละ)

ข้าราชการพลเรือนสามัญชายหญิง จำแนกตามระดับตำแหน่ง ปีงบประมาณ 2555

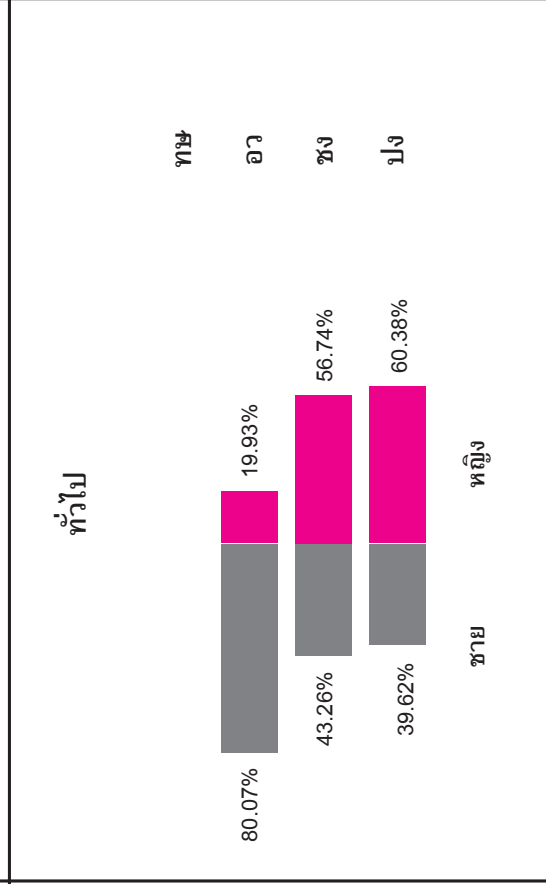
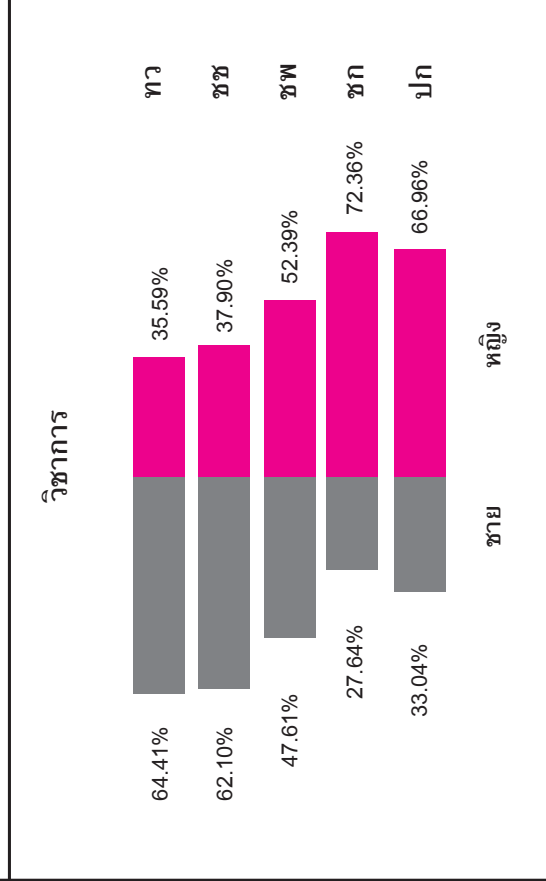
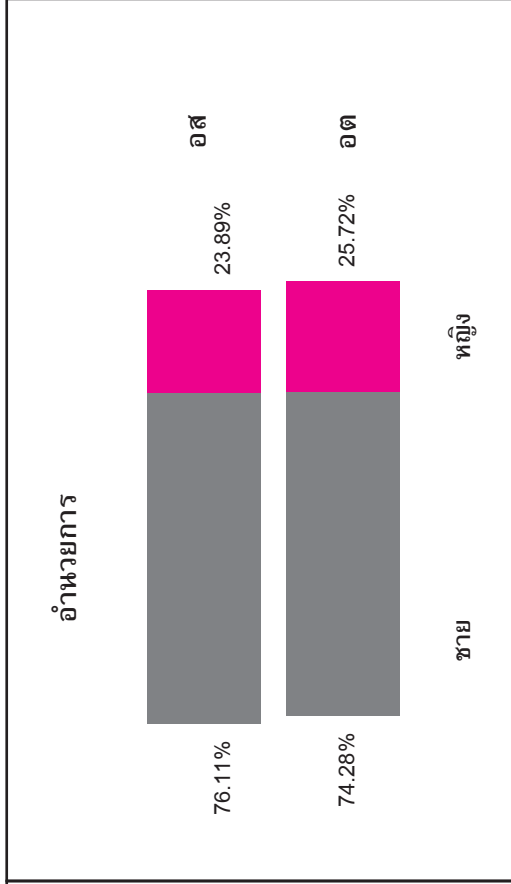
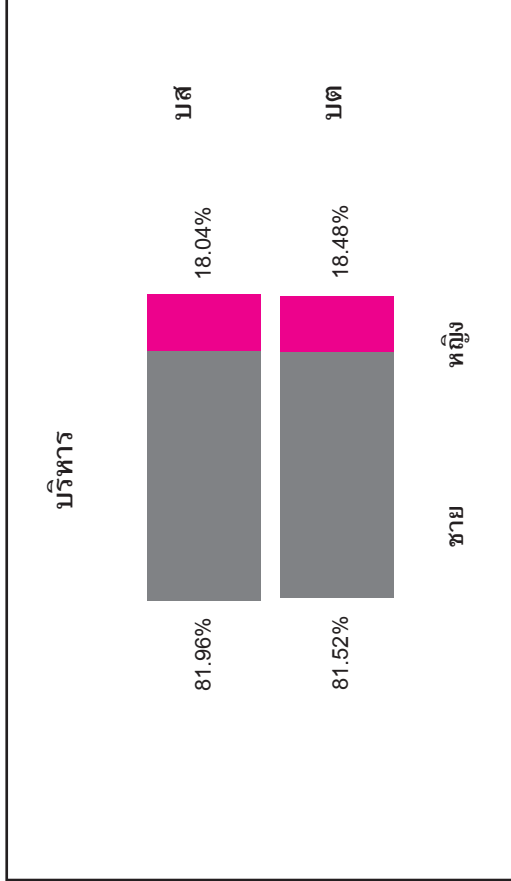

**ข้าราชการพลเรือนสามัญ จำแนกตามประเภทตำแหน่ง ระดับตำแหน่ง
และเพศ ปีงบประมาณ 2555**

ประเภทตำแหน่ง/ ระดับตำแหน่ง	จำนวนตำแหน่ง	จำนวนคน			
		รวม	ชาย	หญิง	% หญิง
ประเภทบริหาร	1,195	1,145	936	209	18.25
สูง	628	593	486	107	18.04
ต้น	567	552	450	102	18.48
ประเภทอำนวยการ	6,454	6,167	4,639	1,528	24.78
สูง	3,288	3,165	2,409	756	23.89
ต้น	3,166	3,002	2,230	772	25.72
ประเภทวิชาการ	264,139	246,150	76,625	169,525	68.87
ทรงคุณวุฒิ	304	222	143	79	35.59
เชี่ยวชาญ	3,773	3,132	1,945	1,187	37.90
ชำนาญการพิเศษ	26,436	24,328	11,583	12,745	52.39
ชำนาญการ	176,559	170,805	47,206	123,599	72.36
ปฏิบัติการ	57,067	47,663	15,748	31,915	66.96
ประเภททั่วไป	119,347	109,072	48,966	60,106	55.11
ทักษะพิเศษ	2				
อาวุโส	7,416	6,834	5,472	1,362	19.93
ชำนาญงาน	85,223	82,129	35,527	46,602	56.74
ปฏิบัติงาน	26,706	20,109	7,967	12,142	60.38
รวมทั้งหมด	391,135	362,534	131,166	231,368	63.82

อายุของข้าราชการพลเรือนสามัญ ปีงบประมาณ 2555

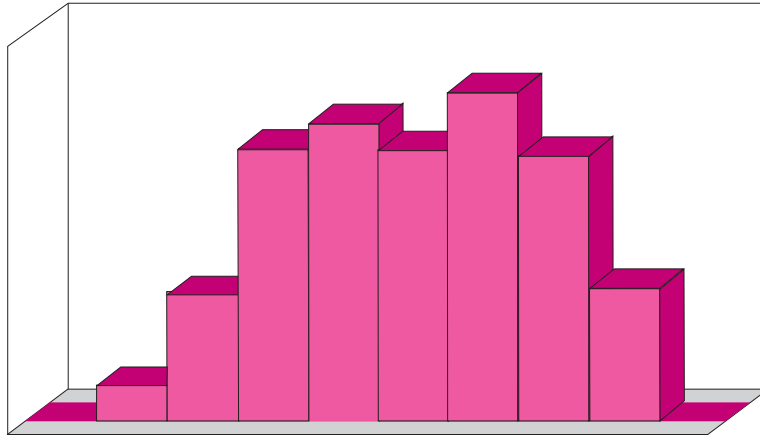

ช่วงอายุ	<21	21-25	26-30	31-35	36-40	41-45	46-50	51-55	56-60	>60
ร้อยละ	0.002	2.14	7.52	15.64	16.89	15.62	19.05	15.27	7.79	0.08

อายุเฉลี่ย จำแนกตามส่วนราชการ

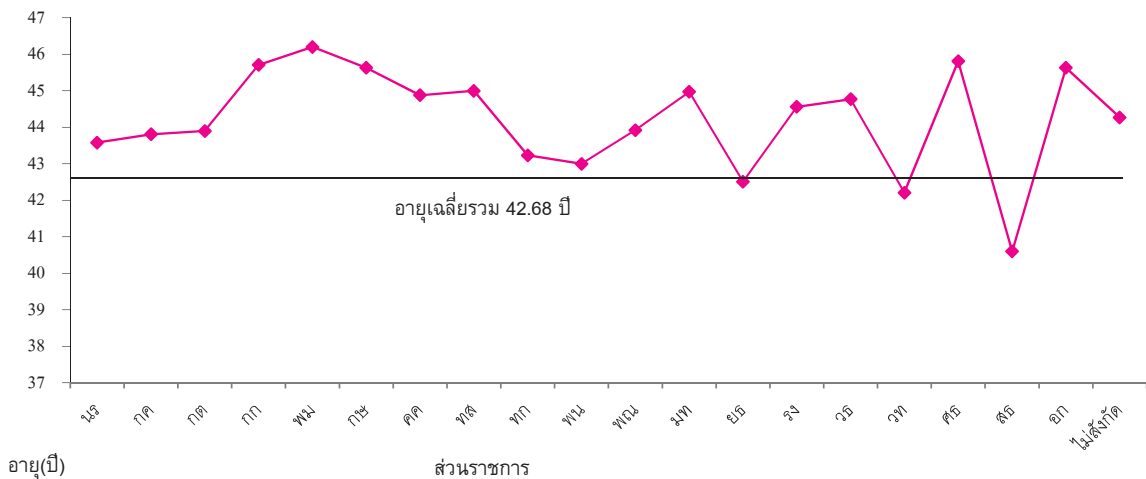

ช่วงอายุของข้าราชการพลเรือนสามัญ จำแนกตามส่วนราชการ ปีงบประมาณ 2555

สำนักนายกรัฐมนตรี

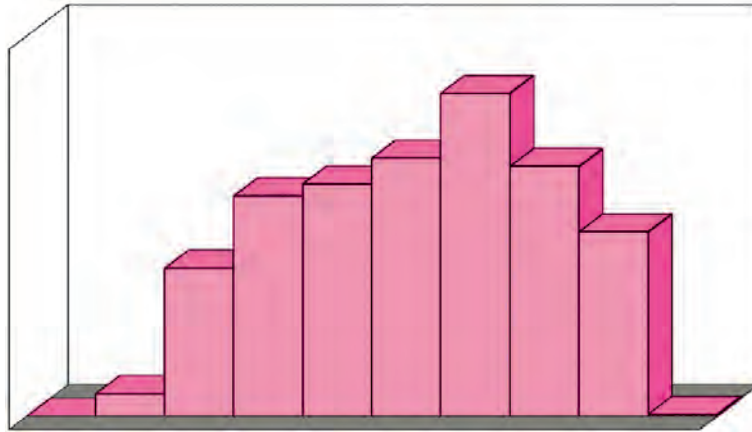

ช่วงอายุ	<21	21-25	26-30	31-35	36-40	41-45	46-50	51-55	56-60	>60
ร้อยละ	0.00	1.36	9.03	13.44	14.16	15.74	19.70	15.23	11.24	0.11

กระทรวงการคลัง

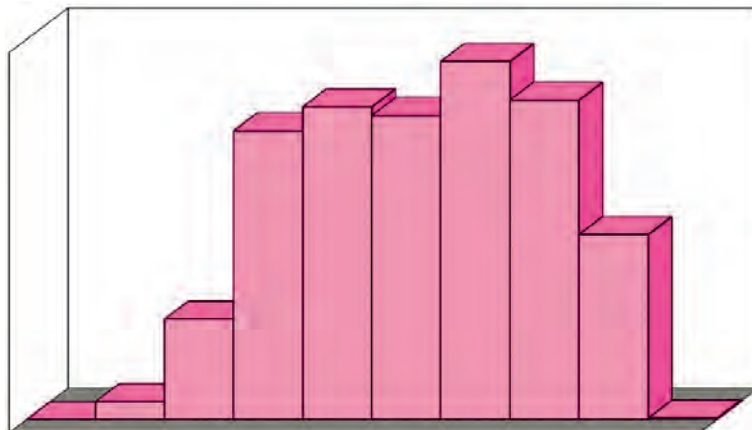

ช่วงอายุ	<21	21-25	26-30	31-35	36-40	41-45	46-50	51-55	56-60	>60
ร้อยละ	0.003	0.95	5.33	15.30	16.56	16.10	18.97	16.92	9.79	0.07

ช่วงอายุของข้าราชการพลเรือนสามัญ จำแนกตามส่วนราชการ ปีงบประมาณ 2555

กระทรวงการต่างประเทศ

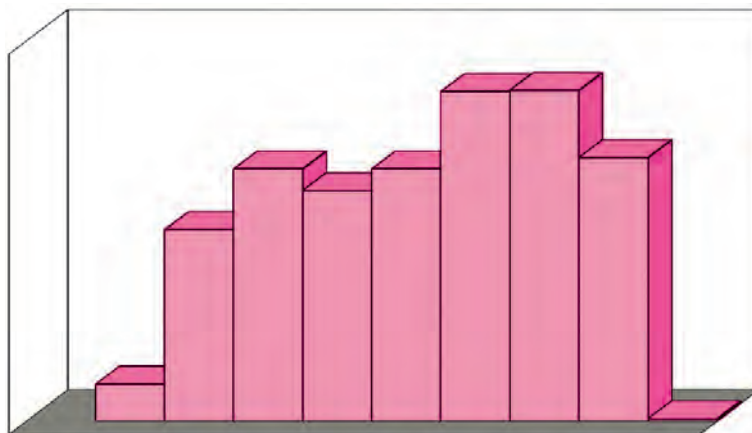

ช่วงอายุ	<21	21-25	26-30	31-35	36-40	41-45	46-50	51-55	56-60	>60
ร้อยละ	0.00	1.95	10.13	13.35	12.21	13.35	17.44	17.51	13.95	0.13

กระทรวงการท่องเที่ยวและกีฬา

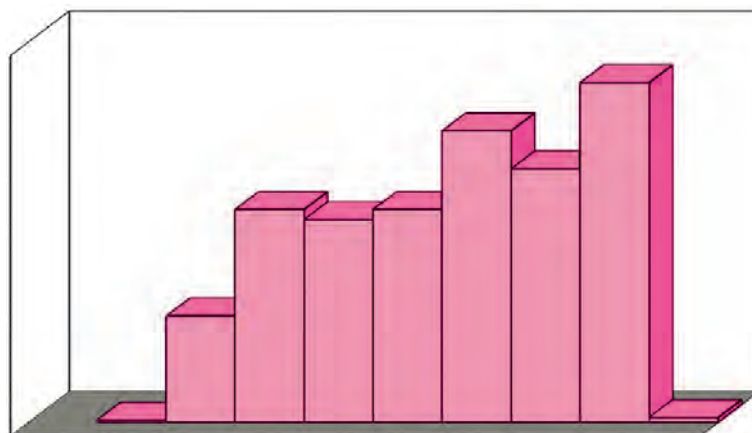

ช่วงอายุ	<21	21-25	26-30	31-35	36-40	41-45	46-50	51-55	56-60	>60
ร้อยละ	0.00	0.16	6.54	13.08	12.46	13.08	17.91	15.58	20.87	0.31

ช่วงอายุของข้าราชการพลเรือนสามัญ จำแนกตามส่วนราชการ ปีงบประมาณ 2555

กระทรวงการพัฒนาสังคมและความมั่นคงของมนุษย์

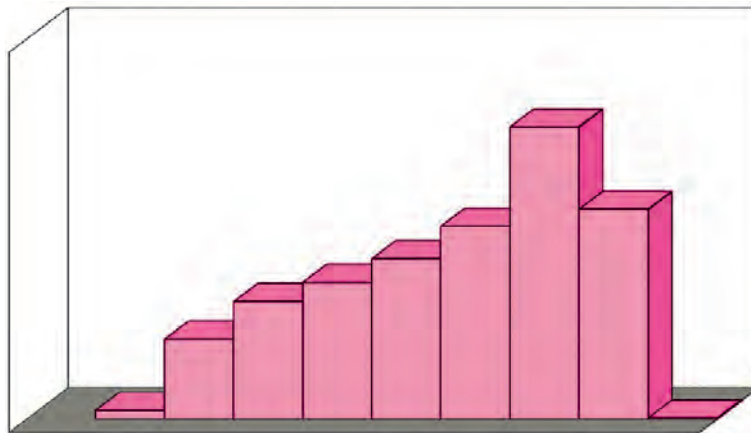

ช่วงอายุ	<21	21-25	26-30	31-35	36-40	41-45	46-50	51-55	56-60	>60
ร้อยละ	0.00	0.74	6.68	9.80	11.41	13.37	16.08	24.36	17.49	0.08

กระทรวงเกษตรและสหกรณ์

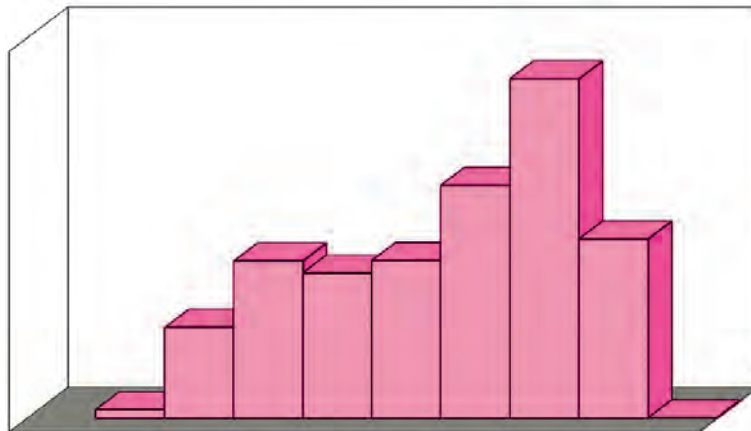

ช่วงอายุ	<21	21-25	26-30	31-35	36-40	41-45	46-50	51-55	56-60	>60
ร้อยละ	0.00	0.67	6.92	11.98	11.08	12.02	17.76	25.85	13.66	0.06

ช่วงอายุของข้าราชการพลเรือนสามัญ จำแนกตามส่วนราชการ ปีงบประมาณ 2555

กระทรวงคมนาคม

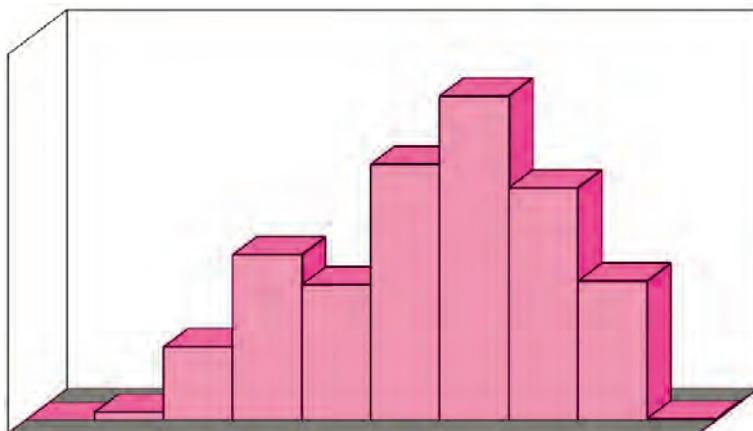

ช่วงอายุ	<21	21-25	26-30	31-35	36-40	41-45	46-50	51-55	56-60	>60
ร้อยละ	0.00	0.56	5.50	12.38	10.14	19.17	24.29	17.41	10.42	0.11

กระทรวงทรัพยากรธรรมชาติและสิ่งแวดล้อม

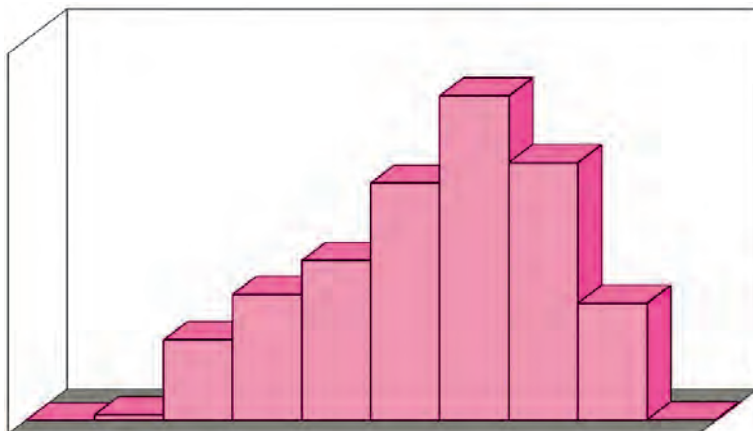

ช่วงอายุ	<21	21-25	26-30	31-35	36-40	41-45	46-50	51-55	56-60	>60
ร้อยละ	0.00	0.44	6.16	9.63	12.19	18.11	24.77	19.68	8.95	0.07

ช่วงอายุของข้าราชการพลเรือนสามัญ จำแนกตามส่วนราชการ ปีงบประมาณ 2555

กระทรวงเทคโนโลยีสารสนเทศและการสื่อสาร

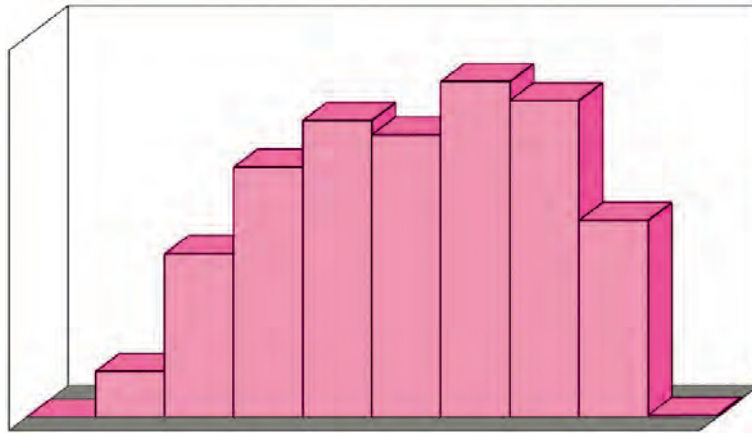

ช่วงอายุ	<21	21-25	26-30	31-35	36-40	41-45	46-50	51-55	56-60	>60
ร้อยละ	0.00	2.42	8.66	13.24	15.70	14.95	17.77	16.76	10.42	0.10

กระทรวงพลังงาน

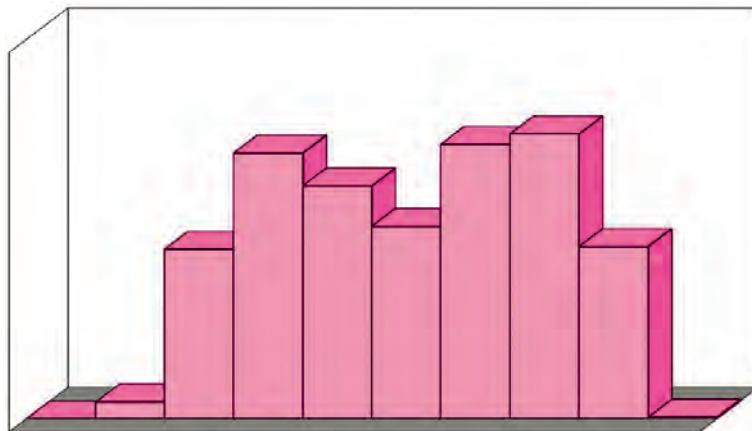

ช่วงอายุ	<21	21-25	26-30	31-35	36-40	41-45	46-50	51-55	56-60	>60
ร้อยละ	0.00	1.02	10.53	16.51	14.47	11.95	17.06	17.69	10.69	0.08

ช่วงอายุของข้าราชการพลเรือนสามัญ จำแนกตามส่วนราชการ ปีงบประมาณ 2555

กระทรวงพาณิชย์

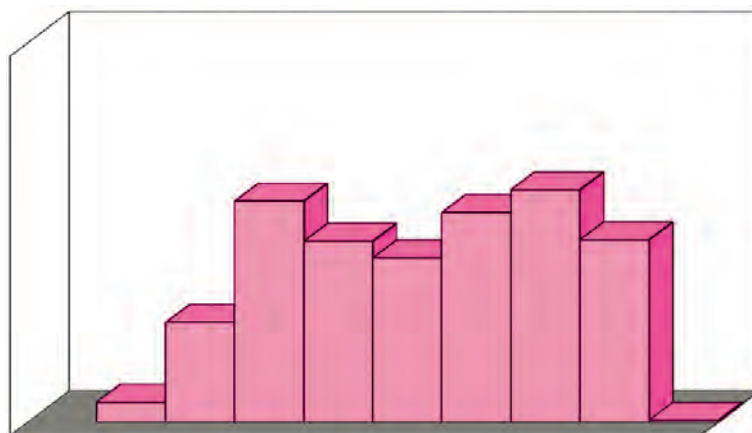

ช่วงอายุ	<21	21-25	26-30	31-35	36-40	41-45	46-50	51-55	56-60	>60
ร้อยละ	0.00	1.53	7.60	16.84	13.78	12.51	15.98	17.71	13.90	0.14

กระทรวงมหาดไทย

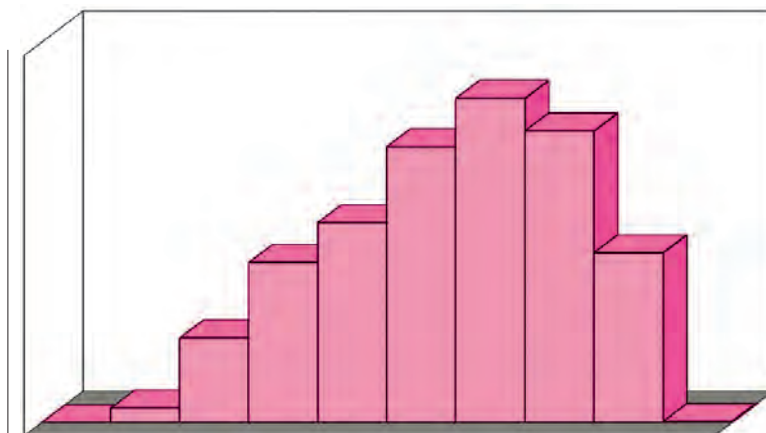

ช่วงอายุ	<21	21-25	26-30	31-35	36-40	41-45	46-50	51-55	56-60	>60
ร้อยละ	0.00	0.93	5.56	10.52	13.14	18.14	21.31	19.17	11.16	0.07

ช่วงอายุของข้าราชการพลเรือนสามัญ จำแนกตามส่วนราชการ ปีงบประมาณ 2555

กระทรวงยุติธรรม

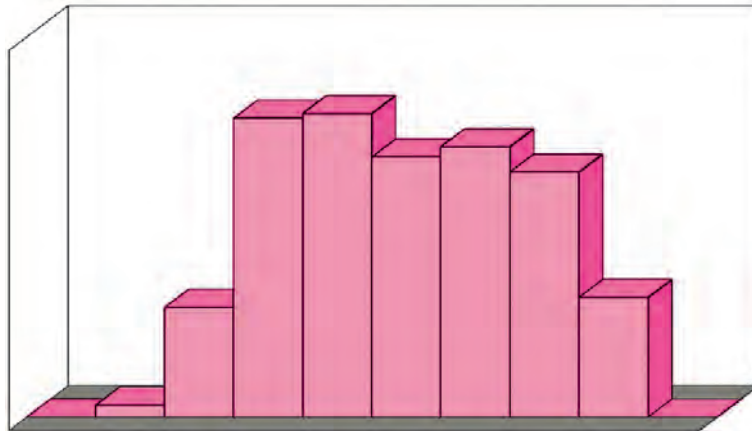

ช่วงอายุ	<21	21-25	26-30	31-35	36-40	41-45	46-50	51-55	56-60	>60
ร้อยละ	0.01	0.73	6.78	18.46	18.74	16.05	16.69	15.13	7.39	0.00

กระทรวงแรงงาน

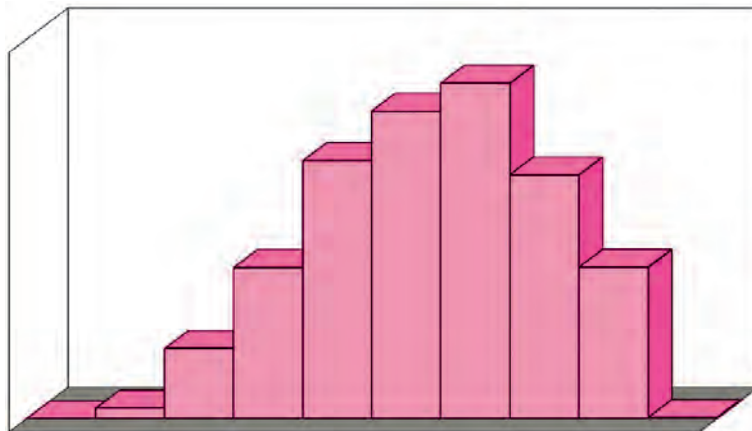

ช่วงอายุ	<21	21-25	26-30	31-35	36-40	41-45	46-50	51-55	56-60	>60
ร้อยละ	0.00	0.66	4.59	9.88	16.87	20.13	21.95	15.96	9.90	0.07

ช่วงอายุของข้าราชการพลเรือนสามัญ จำแนกตามส่วนราชการ ปีงบประมาณ 2555

กระทรวงวัฒนธรรม

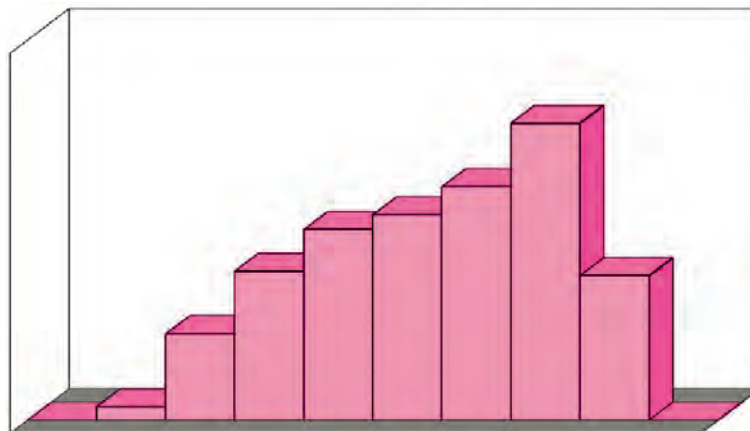

ช่วงอายุ	<21	21-25	26-30	31-35	36-40	41-45	46-50	51-55	56-60	>60
ร้อยละ	0.00	1.01	6.54	11.30	14.44	15.56	17.69	22.51	10.95	0.00

กระทรวงวิทยาศาสตร์และเทคโนโลยี

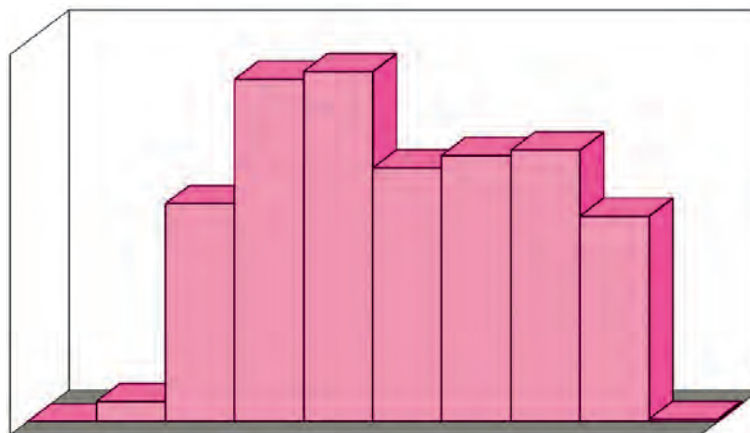

ช่วงอายุ	<21	21-25	26-30	31-35	36-40	41-45	46-50	51-55	56-60	>60
ร้อยละ	0.00	1.05	11.30	17.74	18.13	13.14	13.80	14.06	10.64	0.13

ช่วงอายุของข้าราชการพลเรือนสามัญ จำแนกตามส่วนราชการ ปีงบประมาณ 2555

กระทรวงศึกษาธิการ

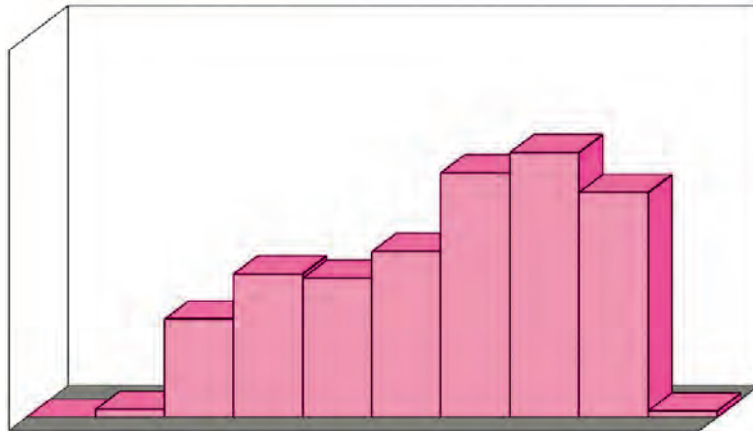

ช่วงอายุ	<21	21-25	26-30	31-35	36-40	41-45	46-50	51-55	56-60	>60
ร้อยละ	0.00	0.59	7.59	11.08	10.73	12.79	18.91	20.46	17.38	0.47

กระทรวงสาธารณสุข

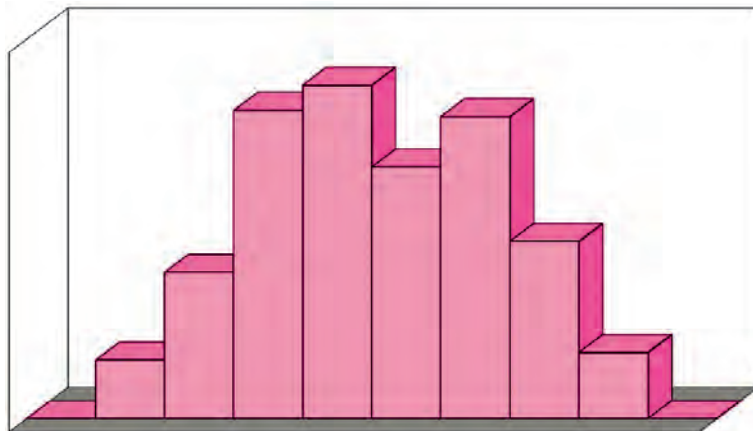

ช่วงอายุ	<21	21-25	26-30	31-35	36-40	41-45	46-50	51-55	56-60	>60
ร้อยละ	0.002	3.55	8.90	18.75	20.29	15.30	18.38	10.78	4.03	0.01

หมายเหตุ * ข้าราชการสำนักปลัดกระทรวงสาธารณสุขมีการต่ออายุราชการ

ช่วงอายุของข้าราชการพลเรือนสามัญ จำแนกตามส่วนราชการ ปีงบประมาณ 2555

กระทรวงอุตสาหกรรม

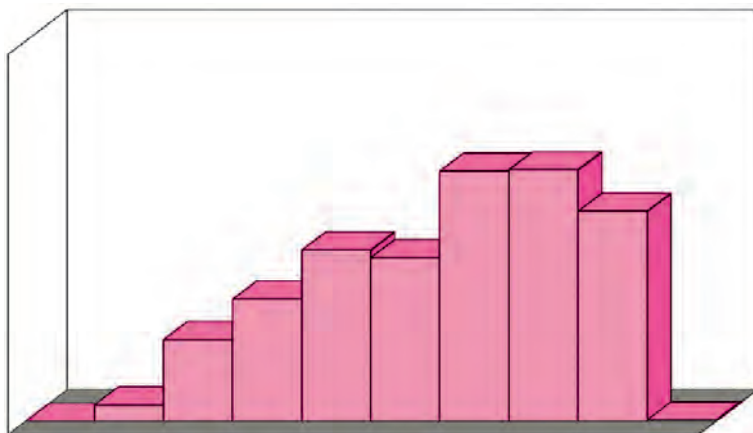

ช่วงอายุ	<21	21-25	26-30	31-35	36-40	41-45	46-50	51-55	56-60	>60
ร้อยละ	0.00	1.29	6.45	9.63	13.50	12.90	19.74	19.83	16.56	0.06

ส่วนราชการไม่สังกัดสำนักนายกรัฐมนตรี กระทรวงหรือทบวง*

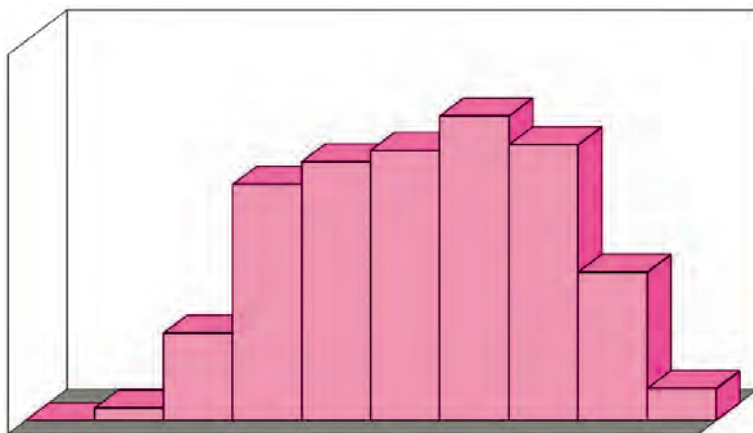

ช่วงอายุ	<21	21-25	26-30	31-35	36-40	41-45	46-50	51-55	56-60	>60
ร้อยละ	0.00	0.76	5.39	14.52	15.92	16.62	18.74	16.96	9.12	1.96

หมายเหตุ * ข้าราชการสำนักพระราชเลขานุการ และสำนักพระราชวัง ปฏิบัติงานโดยไม่มีกำหนดอายุเกษียณ

ข้าราชการพลเรือนสามัญ จำแนกตามส่วนราชการ และช่วงอายุ ปีงบประมาณ 2555

ส่วนราชการ	รวม	ช่วงอายุ (ปี)										อายุเฉลี่ย (ปี)
		<21	21-25	26-30	31-35	36-40	41-45	46-50	51-55	56-60	>60	
1 นร	6,468		88	584	869	916	1018	1274	985	727	7	43.58
2 กค	29,783	1	284	1,586	4,556	4,933	4,796	5,650	5,040	2,917	20	43.81
3 กต	1,491		29	151	199	182	199	260	261	208	2	43.90
4 กก	642		1	42	84	80	84	115	100	134	2	45.71
5 พม	4,734		35	316	464	540	633	761	1,153	828	4	46.20
6 กษ	34,563		233	2,393	4,140	3,828	4,154	6,137	8,935	4,722	21	45.63
7 คค	14,085		83	774	1,744	1,428	2,700	3,421	2,452	1,467	16	44.88
8 ทส	10,343		45	637	996	1,261	1,873	2,562	2,036	926	7	45.00
9 ทก	1,987		48	172	263	312	297	353	333	207	2	43.23
10 พน	1,272		13	134	210	184	152	217	225	136	1	43.00
11 พณ	3,461		53	263	583	477	433	553	613	481	5	43.92
12 มท	39,992		373	2,224	4,208	5,255	7,254	8,524	7,665	4,463	26	43.92
13 ยธ	17,042	1	125	1,156	3,146	3,194	2,736	2,845	2,579	1,260		42.51
14 รง	6,041		40	277	597	1,019	1,216	1,326	964	598	4	44.56
15 วธ	3,470		35	227	392	501	540	614	781	380		44.77
16 วท	761		8	86	135	138	100	105	107	81	1	42.21
17 ศธ	3,401		20	258	377	365	435	643	696	591	16	45.81
18 สธ	173,240	4	6,156	15,425	32,480	35,153	26,512	31,841	18,678	6,975	16	40.60
19 อก	3,333		43	215	321	450	430	658	661	552	3	45.63
20 ไม่สังกัด	6,425		49	346	933	1,023	1,068	1,204	1,090	586	126	44.27
รวม	362,534	6	7,761	27,266	56,697	61,239	56,630	69,063	55,354	28,239	279	42.68
ร้อยละ	100.00	0.002	2.14	7.52	15.64	16.89	15.62	19.05	15.27	7.79	0.08	

หมายเหตุ ข้าราชการสำนักงานปลัดกระทรวงสาธารณสุขมีการต่ออายุราชการ

(หน่วย : คน)

ข้าราชการสำนักราชเลขาธิการ และสำนักพระราชวัง ปฏิบัติงานโดยไม่มีกำหนดอายุเกษียณ

ข้าราชการพลเรือนสามัญ จำแนกตามอายุและเพศ ปีงบประมาณ 2555

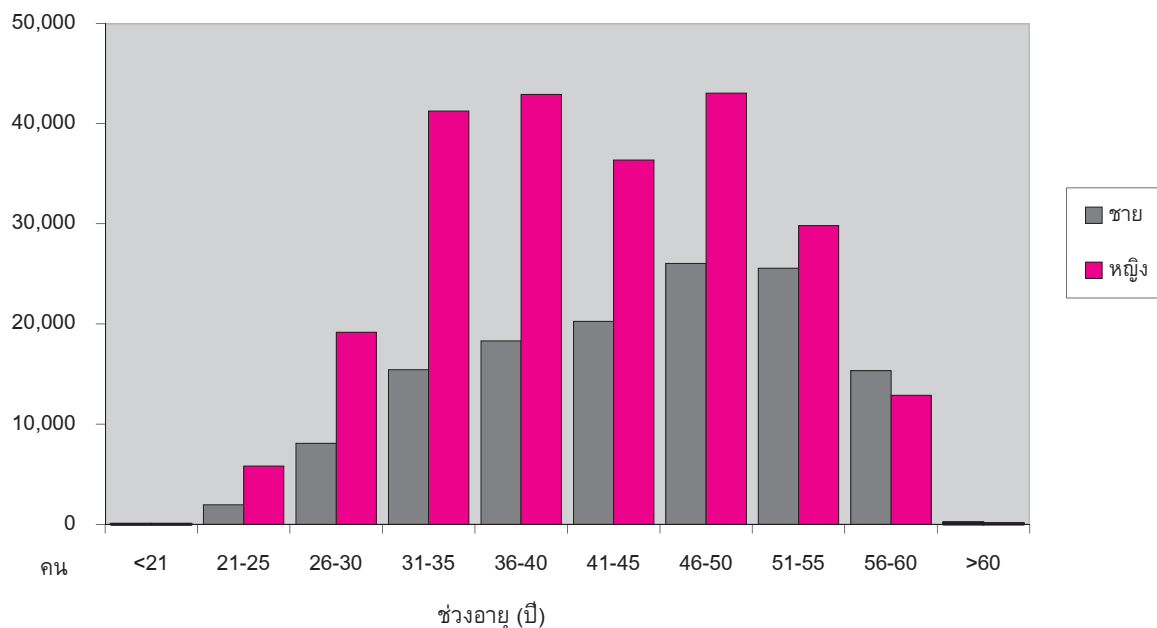

ช่วงอายุ (ปี)	2555				2554
	รวม	ชาย	หญิง	% หญิง	% หญิง
<21	6	1	5	83.33	76.47
21-25	7,761	1,943	5,818	74.96	73.62
26-30	27,266	8,098	19,168	70.30	70.45
31-35	56,697	15,432	41,265	72.78	73.46
36-40	61,239	18,316	42,923	70.09	68.39
41-45	56,630	20,255	36,375	64.23	64.05
46-50	69,063	26,035	43,028	62.30	61.06
51-55	55,354	25,549	29,805	53.84	52.53
56-60	28,239	15,349	12,890	45.65	45.87
>60	279	188	91	32.62	36.97
รวม	362,534	131,166	231,368	63.82	62.81
อายุเฉลี่ย (ปี)	42.68	44.65	41.57		

หมายเหตุ ข้าราชการสำนักงานปลัดกระทรวงสาธารณสุขมีการต่ออายุราชการ
ข้าราชการสำนักราชเลขาธิการ และสำนักพระราชวัง ปฏิบัติงานโดยไม่มีกำหนดอายุเกษียณ

(หน่วย : คน)

จำนวนข้าราชการพลเรือนสามัญ จำแนกตามช่วงอายุ ปีงบประมาณ 2554 - 2555

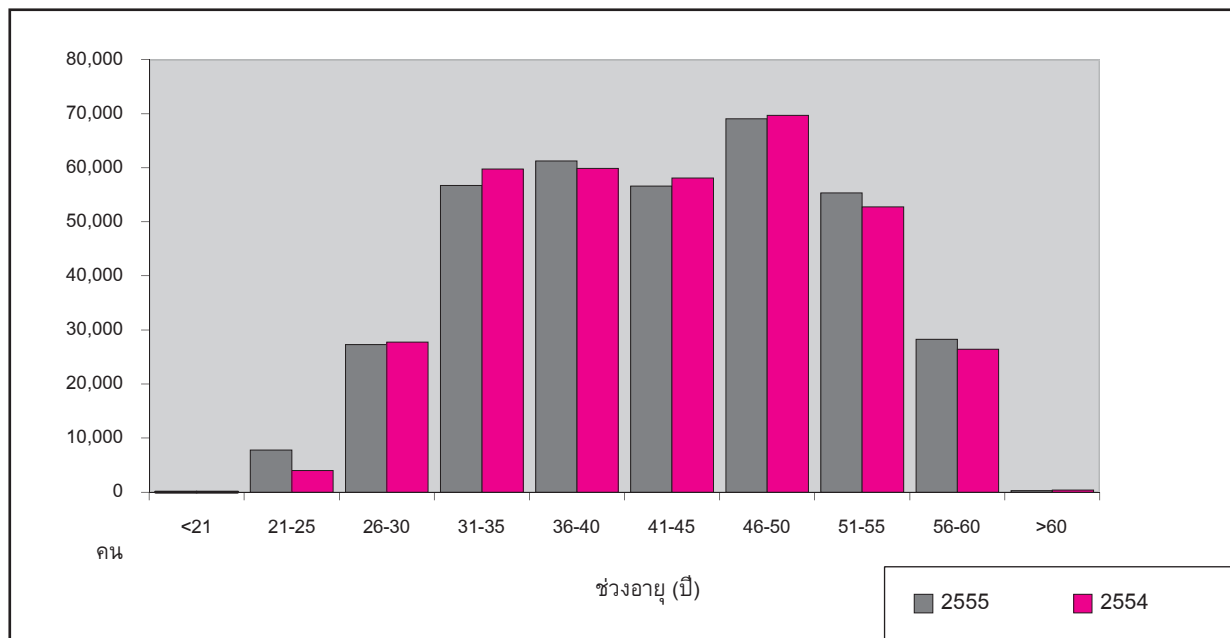

ช่วงอายุ (ปี)	2555		2554		% เพิ่ม/ลดจาก ปี 2554
	จำนวน	%	จำนวน	%	
<21	6	0.002	17	0.005	-64.71
21-25	7,761	2.14	3,977	1.11	95.15
26-30	27,266	7.52	27,745	7.73	-1.73
31-35	56,697	15.64	59,786	16.67	-5.17
36-40	61,239	16.89	59,874	16.69	2.28
41-45	56,630	15.62	58,092	16.19	-2.52
46-50	69,063	19.05	69,702	19.43	-0.92
51-55	55,354	15.27	52,763	14.71	4.91
56-60	28,239	7.79	26,403	7.36	6.95
>60	279	0.08	376	0.10	-25.80
รวม	362,534	100.00	358,735	100.00	1.06
อายุเฉลี่ย (ปี)	42.68		42.69		

หมายเหตุ ข้าราชการสำนักงานปลัดกระทรวงสาธารณสุขมีการต่ออายุราชการ

(หน่วย : คน)

ข้าราชการสำนักพระราชวัง และสำนักพระราชวัง ปฏิบัติงานโดยไม่มีกำหนดอายุเกษียณ

ข้าราชการพลเรือนสามัญ จำแนกตามกลุ่มสายงาน ปีงบประมาณ 2555

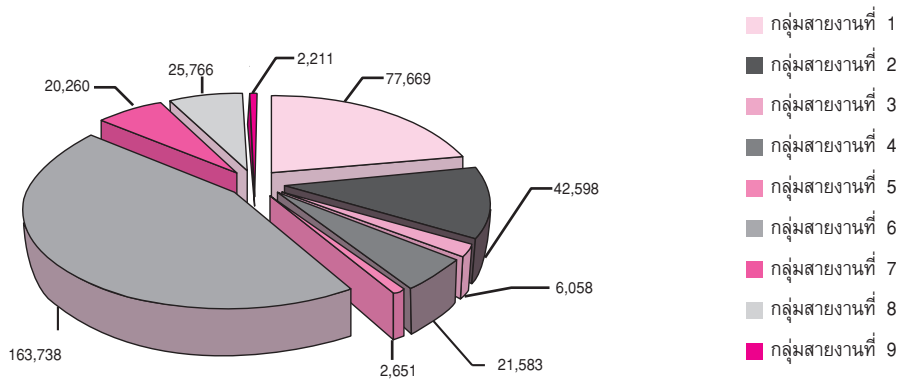

กลุ่มสายงาน	ตำแหน่ง		คน	
	จำนวน	%	จำนวน	%
กลุ่มสายงานที่ 1	85,696	21.91	77,669	21.42
กลุ่มสายงานที่ 2	45,911	11.74	42,598	11.75
กลุ่มสายงานที่ 3	6,543	1.67	6,058	1.67
กลุ่มสายงานที่ 4	23,835	6.09	21,583	5.95
กลุ่มสายงานที่ 5	2,921	0.75	2,651	0.73
กลุ่มสายงานที่ 6	173,431	44.34	163,738	45.16
กลุ่มสายงานที่ 7	22,303	5.70	20,260	5.59
กลุ่มสายงานที่ 8	28,116	7.19	25,766	7.11
กลุ่มสายงานที่ 9	2,379	0.61	2,211	0.61
รวมทั้งหมด	391,135	100.00	362,534	100.00

หมายเหตุ มาตรฐานกำหนดตำแหน่งแบ่งสายงานต่างๆ เป็นกลุ่มสายงานจำนวน 8 กลุ่มสายงาน ดังนี้

1. กลุ่มสายงานบริหารและธุรการ งานสถิติ งานนิติการ งานการทูตและต่างประเทศ
2. กลุ่มสายงานคลัง การเศรษฐกิจ การพาณิชย์และอุตสาหกรรม
3. กลุ่มสายงานคมนาคมขนส่งและติดต่อดสื่อสาร
4. กลุ่มสายงานเกษตรกรรม
5. กลุ่มสายงานวิทยาศาสตร์
6. กลุ่มสายงานแพทย์ พยาบาลและสาธารณสุข
7. กลุ่มสายงานวิศวกรรม สถาปัตยกรรมและช่างเทคนิคต่างๆ
8. กลุ่มสายงานการศึกษา ศิลป สังคมและการพัฒนาชุมชน
9. กลุ่มสายงานอื่น ๆ

ข้าราชการพลเรือนสามัญ จำแนกตามส่วนราชการ และกลุ่มสายงาน ปีงบประมาณ 2555

ส่วนราชการ	รวม	กลุ่มสายงานที่								
		1	2	3	4	5	6	7	8	9
1 นร	6,468	3,446	807	1,330				847	38	
2 กค	29,783	6,522	22,193	64		106	2	622	274	
3 กต	1,491	1,372	84	8				21	6	
4 กก	642	439	25	8			5	21	144	
5 พม	4,734	1,270	394	8	30		204	80	2,748	
6 กษ	34,561	7,146	5,265	180	16,218	591	2,383	2,662	116	
7 คค	14,085	3,029	1,144	3,377		38	9	6,374	114	
8 ทส	10,343	2,106	400	76	5,305	416	19	1,112	909	
9 ทก	1,987	1,126	47	44		654		114	2	
10 พน	1,272	525	79	9		128		527	4	
11 พณ	3,461	930	2,469	45				17		
12 มท	39,992	19,891	3,893	180		29	3	5,319	10,677	
13 ยธ	17,042	13,412	503	59		138	578	43	2,309	
14 รง	6,041	1,692	747	45			18	22	3,517	
15 วธ	3,470	632	153	30		6		352	2,297	
16 วท	761	313	44	12		326		55	11	
17 ศธ	3,401	1,721	308	54				159	1,159	
18 สธ	173,240	7,654	2,784	477	4	43	160,425	1,153	700	
19 อก	3,333	1,237	1,112	40	10	176		730	28	
20 ไม่สังกัด	6,427	3,206	147	12	16		92	30	713	2,211
รวมทั้งหมด	362,534	77,669	42,598	6,058	21,583	2,651	163,738	20,260	25,766	2,211
ร้อยละ	100.00	21.42	11.75	1.67	5.95	0.73	45.16	5.59	7.11	0.61

หมายเหตุ มาตรฐานกำหนดตำแหน่งแบ่งสายงานต่างๆ เป็นกลุ่มสายงานจำนวน 8 กลุ่มสายงาน ดังนี้

(หน่วย : คน)

1. กลุ่มสายงานบริหารและธุรการ งานสถิติ งานนิติการ งานการทูตและต่างประเทศ
2. กลุ่มสายงานคลัง การเศรษฐกิจ การพาณิชย์และอุตสาหกรรม
3. กลุ่มสายงานคมนาคมขนส่งและติดต่อดสื่อสาร
4. กลุ่มสายงานเกษตรกรรม
5. กลุ่มสายงานวิทยาศาสตร์
6. กลุ่มสายงานแพทย์ พยาบาลและสาธารณสุข
7. กลุ่มสายงานวิศวกรรม สถาปัตยกรรมและช่างเทคนิคต่างๆ
8. กลุ่มสายงานการศึกษา ศิลป สังคมและการพัฒนาชุมชน
9. กลุ่มสายงานอื่น ๆ

สายงานที่มีข้าราชการพลเรือนสามัญมากที่สุด 25 อันดับแรก ปีงบประมาณ 2555

อันดับ	ชื่อตำแหน่งในสายงาน	จำนวน	%ของข้าราชการทั้งหมด
1	พยาบาลวิชาชีพ	83,033	22.90
2	นักวิชาการสาธารณสุข	22,220	6.13
3	เจ้าพนักงานธุรการ	18,430	5.08
4	นายแพทย์	14,439	3.98
5	เจ้าพนักงานสาธารณสุข	11,086	3.06
6	เจ้าพนักงานการเงินและบัญชี	8,868	2.45
7	นักวิเคราะห์นโยบายและแผน	7,090	1.96
8	เจ้าพนักงานปกครอง	6,992	1.93
9	เภสัชกร	6,620	1.83
10	นักวิชาการส่งเสริมการเกษตร	6,401	1.77
11	นักจัดการงานทั่วไป	6,299	1.74
12	นิติกร	5,447	1.50
13	นักวิชาการพัฒนาชุมชน	5,433	1.50
14	เจ้าพนักงานราชทัณฑ์	5,402	1.49
15	นายช่างโยธา	5,115	1.41
16	ผู้อำนวยการ	4,645	1.28
17	นักตรวจสอบภาษี	4,510	1.24
18	ทันตแพทย์	4,275	1.18
19	เจ้าพนักงานทันตสาธารณสุข	4,257	1.17
20	นักวิชาการสรรพากร	4,181	1.15
21	นักวิชาการเงินและบัญชี	4,069	1.12
22	นักทรัพยากรบุคคล	4,021	1.11
23	เจ้าพนักงานสรรพากร	4,018	1.11
24	เจ้าพนักงานเภสัชกรรม	3,447	0.95
25	นายช่างรังวัด	3,267	0.90

หมายเหตุ : ไม่รวมสายงานในสังกัดสำนักพระราชเลขานุการและสำนักพระราชวัง

(หน่วย : คน)

ข้าราชการพลเรือนสามัญ จำแนกตามการจัดระเบียบบริหารราชการ ปีงบประมาณ 2555

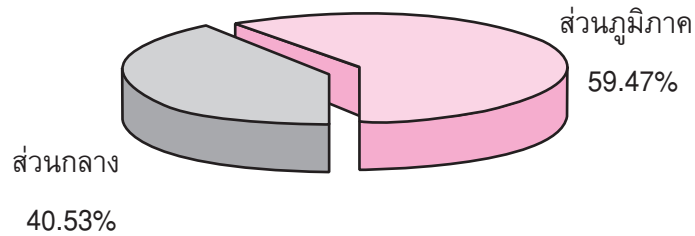

สัดส่วนการบริหารราชการส่วนกลางและส่วนภูมิภาค ในแต่ละส่วนราชการ (ร้อยละ)



**ข้าราชการพลเรือนสามัญ จำแนกตามการจัดระเบียบบริหารราชการ
และส่วนราชการ ปีงบประมาณ 2555**

ส่วนราชการ	2555				2554
	รวม	ส่วนกลาง	ส่วนภูมิภาค	% ส่วนภูมิภาค	% ส่วนภูมิภาค
1 นร	6,468	6,134	334	5.16	5.15
2 กค	29,783	26,926	2,857	9.59	9.50
3 กต	1,491	1,491	0	0.00	0.00
4 กก	642	401	241	37.54	37.08
5 กษ	34,563	25,901	8,662	25.06	29.79
6 พม	4,734	3,823	911	19.24	24.63
7 คค	14,085	10,364	3,721	26.42	26.07
8 ทส	10,343	9,147	1,196	11.56	11.36
9 ศธ	3,401	3,401	0	0.00	0.00
10 ทก	1,987	1,629	358	18.02	18.41
11 พน	1,272	1,088	184	14.47	13.79
12 พณ	3,461	3,067	394	11.38	11.87
13 มท	39,992	8,001	31,991	79.99	79.51
14 ยธ	17,042	11,214	5,828	34.20	26.25
15 รง	6,041	3,271	2,770	45.85	45.88
16 วธ	3,470	1,840	1,630	46.97	48.58
17 วท	761	761	0	0.00	0.00
18 สธ	173,240	20,263	152,977	88.30	88.02
19 อก	3,333	2,569	764	22.92	23.43
20 ไม่สังกัด	6,425	5,661	764	11.89	10.78
รวมทั้งหมด	362,534	146,952	215,582	59.47	58.67

(หน่วย : คน)

ข้าราชการพลเรือนสามัญ จำแนกตามพื้นที่ปฏิบัติงาน ปีงบประมาณ 2555

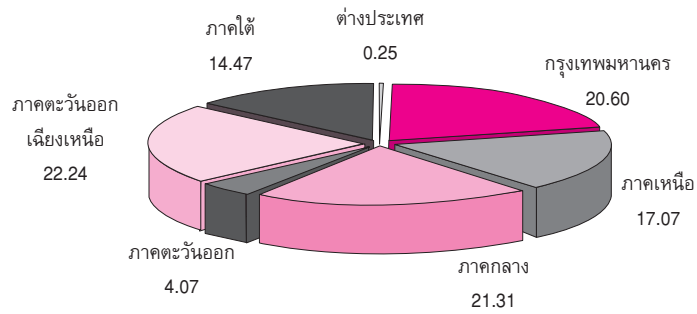

สัดส่วนข้าราชการพลเรือนสามัญ ในแต่ละกลุ่มพื้นที่ปฏิบัติงาน ปีงบประมาณ 2555

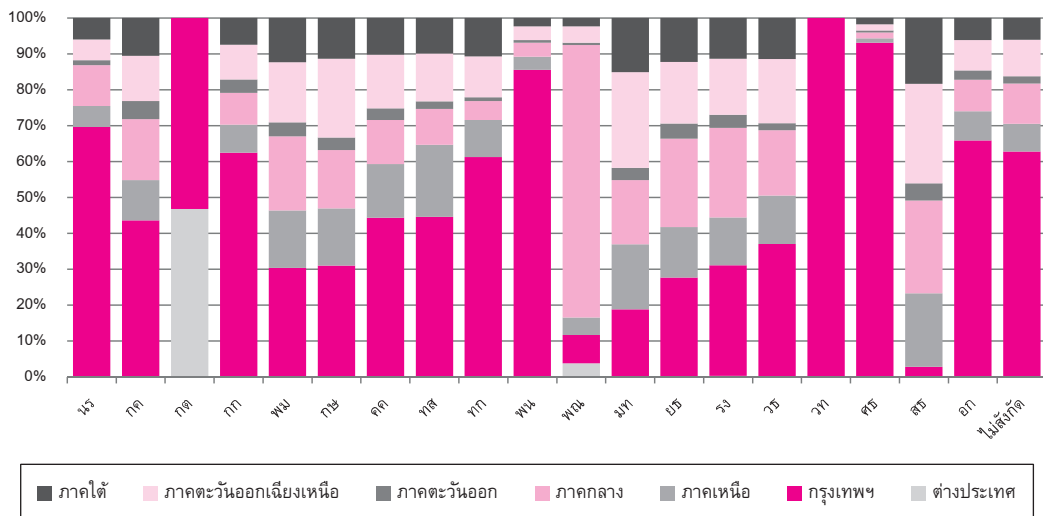

ข้าราชการพลเรือนสามัญ จำแนกตามส่วนราชการ และกลุ่มพื้นที่ปฏิบัติงาน ปีงบประมาณ 2555

ส่วนราชการ	รวม	กลุ่มพื้นที่ปฏิบัติงาน						
		ต่างประเทศ	กรุงเทพฯ	ภาคเหนือ	ภาคกลาง	ภาคตะวันออกเฉียงเหนือ	ภาคตะวันออก	ภาคใต้
1 นร	6,468	5	4,500	379	733	88	375	388
2 กค	29,783	7	12,980	3,345	5,055	1,505	3,751	3,140
3 กต	1,491	698	793					
4 กก	642		401	50	57	24	62	48
5 พม	4,734		1,438	757	978	185	794	582
6 กษ	34,563	15	10,724	5,504	5,598	1,213	7,593	3,916
7 คค	14,085		6,249	2,105	1,731	460	2,097	1,443
8 ทส	10,343		4,618	2,069	1,036	221	1,377	1,022
9 ทก	1,987		1,218	205	104	21	226	213
10 พน	1,272		1,088	47	49	10	48	30
11 พณ	3,461	133	272	169	2,626	23	156	82
12 มท	39,992		7,526	7,250	7,163	1,355	10,657	6,041
13 ยธ	17,042		4,729	2,391	4,197	719	2,921	2,085
14 รง	6,041	22	1,858	806	1,504	225	940	686
15 วธ	3,470		1,285	469	631	67	622	396
16 วท	761	2	759					
17 ศธ	3,401		3,168	39	57	19	59	59
18 สธ	173,240		4,866	35,522	44,706	8,401	48,027	31,718
19 อก	3,333	9	2,186	272	293	85	282	206
20 ไม่สังกัด	6,425		4,035	496	723	127	654	390
รวมทั้งหมด	362,534	891	74,693	61,875	77,241	14,748	80,641	52,445
ร้อยละ	100	0.25	20.60	17.07	21.31	4.07	22.24	14.47

(หน่วย : คน)

จำนวนข้าราชการพลเรือนสามัญจำแนกตามส่วนราชการและพื้นที่ปฏิบัติงาน ปีงบประมาณ 2555

รวม	ส่วนราชการ																	ไม่สังกัด	
	นร	กต	กค	กช	กต	ทส	ทก	พช	พช	พช	ยธ	ง	ว.ธ	ว.ท	ศธ	ศธ	อก		
891	5	7	698	15	15	6,249	4,618	1,218	1,088	272	7,526	4,729	1,858	1,285	759	3,168	4,866	2,186	9
74,693	4,500	12,980	793	401	10,724	6,249	4,618	1,218	1,088	272	7,526	4,729	1,858	1,285	759	3,168	4,866	2,186	4,035
28,024	591	1,506	15	500	1,623	446	255	20	15	2,522	1,689	2,169	602	102	19	15,758	61	131	
15,447	579	511	267	792	35	35	14	5	4	2,506	320	1,263	372	14	19	8,723	12	30	
3,883	3	465	157	309	147	18	18	5	6	6	383	474	101	15	19	1,730	17	28	
4,380	4	299	15	30	330	98	17	5	5	5	547	331	65	57	14	2,512	14	51	
4,314	5	231	46	192	166	206	206	5	5	5	439	101	64	16	18	2,783	18	22	
10,365	17	538	135	1,348	262	45	20	4	17	1,191	354	160	93	18	6,040	35	88		
2,521	4	129	12	629	49	12	5	4	4	294	62	39	17	17	1,240	8	17		
3,850	4	172	70	486	172	13	5	4	5	420	152	47	42	18	2,196	11	33		
2,028	5	116	24	115	24	11	5	5	5	222	71	38	15	15	1,362	8	17		
1,966	4	121	29	118	17	9	5	5	3	255	69	36	19	19	1,252	8	21		
12,561	21	1,290	12	138	751	254	240	25	10	45	1,478	574	305	110	7,140	50	118		
3,075	4	245	31	244	63	16	4	5	6	382	115	60	23	23	1,840	12	25		
2,669	5	157	9	139	53	186	5	9	9	324	108	40	46	46	1,550	10	28		
2,037	4	151	24	150	48	12	5	5	12	254	70	33	14	14	1,233	7	20		
1,698	4	106	12	13	112	19	13	5	12	219	52	29	13	13	1,069	8	12		
3,082	4	631	61	106	71	13	6	5	6	299	229	143	14	14	1,448	13	33		
17,369	87	1,033	16	126	1,203	427	369	21	17	22	1,737	797	250	264	10,558	106	316		
3,806	74	198	7	33	444	84	18	6	5	5	427	131	46	25	2,237	29	37		
4,171	5	449	55	202	80	17	5	6	6	398	225	65	137	137	2,315	13	199		
5,372	4	205	11	336	82	265	5	6	6	431	310	70	40	40	3,485	30	46		
4,020	4	181	9	27	221	181	49	5	6	5	481	131	69	62	2,521	34	34		

(หน่วย : คน)

จำนวนข้าราชการพลเรือนสามัญจำแนกตามส่วนราชการและพื้นที่ปฏิบัติงาน ปีงบประมาณ 2555 (ต่อ)

รวม	ส่วนราชการ																		
	นร	กต	กต	กก	กม	กษ	คต	ทส	ทก	ทน	ทณ	มท	ยธ	ง	วธ	วท	ศธ	อก	ไม่สังกัด
8,922	17	688	14	79	673	342	127	18	3	20	1,068	303	187	62	5,210	41	70		
2,618	4	173	3	33	320	130	13	5	5	344	61	43	16	1,446	8	14			
2,845	5	152	11	24	177	142	86	4	5	337	101	41	20	1,707	11	22			
1,929	4	227	10	89	89	54	16	4	3	214	93	67	15	1,092	15	21			
1,530	4	136	12	87	87	16	12	5	5	173	48	36	11	965	7	13			
18,554	184	961	9	186	1,602	554	540	15	11	25	2,120	909	216	149	10,845	66	162		
2,660	4	151	27	199	199	63	19	5	5	334	118	41	18	1,643	8	25			
6,407	171	412	5	72	564	242	279	6	6	637	291	81	31	3,521	35	54			
6,612	4	261	4	64	642	193	225	5	5	766	380	54	76	3,852	14	59			
2,875	5	137	23	197	197	56	17	5	6	383	120	40	24	1,829	9	24			
10,915	22	820	21	136	673	338	125	77	9	25	1,362	389	200	105	18	6,450	51	94	
1,493	4	138	26	103	103	45	13	5	4	192	52	34	15	839	9	14			
2,060	4	117	5	23	128	16	15	4	4	281	82	34	17	1,300	10	20			
2,064	5	251	5	33	88	104	18	58	4	5	204	82	50	34	18	1,067	13	25	
2,093	4	143	4	24	163	58	31	5	6	286	57	38	19	1,230	9	16			
3,205	5	171	7	30	191	115	48	5	5	399	116	44	20	2,014	10	19			
22,976	182	1,359	18	260	1,641	551	357	121	10	32	2,559	787	270	142	41	14,423	89	134	
8,756	165	756	3	96	863	337	277	104	5	6	708	467	110	57	20	4,660	58	64	
1,992	5	136	4	28	126	38	12	4	7	240	68	38	19	1,242	8	17			
4,167	4	147	43	192	192	50	43	4	5	7	638	86	42	25	2,857	7	17		
3,689	5	146	7	54	138	57	11	4	7	428	100	40	19	21	2,624	9	19		
4,372	3	174	4	39	322	69	14	5	5	545	66	40	22	3,040	7	17			

(หน่วย : คน)

จำนวนข้าราชการพลเรือนสามัญจำแนกตามส่วนราชการและพื้นที่ปฏิบัติงาน ปีงบประมาณ 2555 (ต่อ)

พื้นที่ปฏิบัติงาน	รวม	ส่วนราชการ																									
		พร	กค	กต	กก	กข	กค	กช	กข	กค	ทส	ทก	ทท	พท	พค	มก	มย	จย	จข	จค	จช	สข	สค	สก	ไม่สังกัด		
กลุ่มจังหวัดภาคตะวันออกเฉียงเหนือ ตอนบน กลุ่มที่ 1	14,748	88	1,505	24	185	1,213	460	221	21	10	23	1,355	719	225	67	19	8,401	85	127								
	3,275	74	161		12	267	62	15	5	5	5	328	95	33	18		2,167	10	23								
	6,366	4	890	11	107	616	288	176	5	5	7	492	341	91	16	19	3,187	52	59								
	3,360	5	338	10	54	215	68	17	6	5	7	323	208	70	20		1,970	14	30								
	1,747	5	116	3	12	115	42	13	5	5	4	212	75	31	13		1,077	9	15								
13,840	20	859	18	141	1,367	284	358	23	10	22	1,897	395	200	99	20	7,932	78	117									
กลุ่มจังหวัดภาคตะวันออกเฉียงเหนือ ตอนบน กลุ่มที่ 2	2,287	4	238	8	43	160	73	14	5	6	6	305	102	34	23		1,233	7	26								
	2,859	4	160	4	19	219	98	17	4	6	6	417	70	35	18		1,759	10	19								
	5,811	5	362	6	50	706	92	294	5	4	4	638	144	53	31	20	3,295	56	46								
	1,687	4	98		20	159	12	15	5	6	6	255	70	33	16		976	5	13								
	1,196	3	1		9	123	9	18	4	4		282	9	45	11		669		13								
8,599	11	434	10	62	676	259	43	14	17	1,231	299	122	67	67	20	5,264	20	70									
กลุ่มจังหวัดภาคตะวันออกเฉียงเหนือ ตอนกลาง	2,843	4	133		12	213	50	14	4	5	404	110	42	18			1,805	6	23								
	1,942	4	139	10	25	162	44	13	5	7	257	57	38	19			1,140	7	15								
	3,814	3	162		25	301	165	16	5	5	570	132	42	30			2,319	7	32								
	19,777	186	803	15	256	2,077	524	394	85	18	23	2,566	621	213	173	148	11,610	65	148								
กลุ่มจังหวัดภาคตะวันออกเฉียงเหนือ ตอนล่าง	4,260	4	185		25	350	41	17	5	6	5	662	107	45	53		2,718	8	29								
	8,832	173	310	15	157	1,172	363	347	70	6	8	880	347	86	66		4,719	42	71								
	3,239	4	150		11	260	57	14	5	5	491	77	40	24			2,069	7	25								
	3,446	5	158		63	295	63	16	5	6	5	533	90	42	30		2,104	8	23								

(หน่วย : คน)

จำนวนข้าราชการพลเรือนสามัญจำแนกตามส่วนราชการและพื้นที่ปฏิบัติงาน ปีงบประมาณ 2555 (ต่อ)

รวม	ส่วนราชการ																ไม่สังกัด	
	พร	กค	กต	กก	กม	กษ	คค	ยส	ยช	ยธ	ยอ	ยว	ยท	ยค	ยส	ยอ		
22,091	19	1,026	10	184	1,937	582	399	20	14	39	2,921	1,090	224	163	18	13,176	71	198
3,913	4	156		27	298	71	17	4	5	11	574	129	38	23		2,514	8	34
10,142	5	521	10	104	998	369	345	6	6	13	1,141	666	97	88	18	5,610	45	100
4,389	5	182		27	338	74	21	5	3	9	667	150	44	28		2,797	9	30
3,647	5	167		26	303	68	16	5	5	6	539	145	45	24		2,255	9	34
16,334	139	629	9	151	1,536	448	183	84	6	55	2,042	516	181	120	21	10,045	48	121
1,790	3	94		19	142	40	14	5	4	4	256	82	29	16		1,059	6	21
4,467	5	160		61	328	55	20	5	11	11	654	154	40	30		2,902	8	34
2,365	4	116		9	184	47	15	5	4	4	358	74	38	16		1,469	6	20
7,712	127	259		62	882	306	134	69	6	36	774	206	74	58	21	4,615	28	46
18,189	193	1,103	14	296	1,879	634	859	140	11	63	2,015	733	237	143	20	9,589	110	150
9,188	180	666	11	163	1,145	416	374	125	6	51	886	380	77	88	20	4,449	76	75
1,808	4	97	3	35	118	49	72	5	4	4	243	72	29	14		1,035	7	21
4,865	4	190		62	444	99	395	5	5	5	557	187	86	23		2,758	15	35
2,328	5	150		36	172	70	18	5	5	3	329	94	45	18		1,347	12	19
13,931	19	693	11	141	996	405	519	21	6	22	1,770	461	163	102	20	8,469	35	98
3,080	4	133		41	303	81	22	6	5	4	433	69	35	38		1,879	10	21
2,775	5	124		27	185	59	20	5	6	6	335	63	38	17		1,867	6	18
4,987	5	309	11	47	300	117	205	5	6	7	629	243	49	30		2,978	11	35
3,089	5	127		26	208	148	272	5	4	4	373	86	41	17		1,745	8	24

(หน่วย : คน)

จำนวนข้าราชการพลเรือนสามัญประจำหน่วยงานส่วนราชการและพื้นที่ปฏิบัติงาน ปีงบประมาณ 2555 (ต่อ)

พื้นที่ปฏิบัติงาน	รวม	ส่วนราชการ																					
		นร	กค	กต	กก	กม	กษ	คค	ทส	ทก	พท	พท	พท	มท	ยธ	รง	วธ	วท	ศธ	สธ	อก	ไม่สังกัด	
กลุ่มจังหวัดภาคเหนือตอนล่าง กลุ่มที่ 1	17,424	147	912	25	204	1,572	651	522	24	20	64	1,874	801	227	142	19	10,004	66	150				
ตาก	2,921	5	170		29	164	86	236	4	5	293	112	41	15			1,726	13	22				
พิษณุโลก*	5,472	127	306	14	58	788	150	237	5	6	471	342	69	20	19		2,777	29	48				
สุโขทัย	2,972	5	148	11	28	213	60	12	5	4	360	118	39	66			1,827	9	26				
เพชรบูรณ์	3,239	5	150		27	233	167	20	5	5	437	168	37	23			1,920	7	29				
อุดรดิตถ์	2,820	5	138		62	174	188	17	5	5	313	61	41	18			1,754	8	25				
กลุ่มจังหวัดภาคเหนือตอนล่าง กลุ่มที่ 2	12,331	20	637		116	1,057	415	169	20	10	20	1,591	396	179	82		7,460	61	98				
กำแพงเพชร	2,753	5	142		25	397	67	15	5	5	6	370	101	37	21		1,521	16	20				
พิจิตร	2,606	5	141		30	176	57	14	5	4	393	60	35	18			1,622	23	23				
นครสวรรค์*	4,934	5	235		24	325	241	124	5	5	6	554	180	71	27		3,077	13	42				
อุทัยธานี	2,038	5	119		37	159	50	16	5	4	274	55	36	16			1,240	9	13				
รวมทั้งหมด	362,534	6,468	29,783	1,491	642	4,734	34,563	14,085	10,343	1,987	1,272	3,461	39,992	17,042	6,041	3,470	761	3,401	173,240	3,333	6,425		

หมายเหตุ : * หมายถึง จังหวัดที่เป็นศูนย์ปฏิบัติการกลุ่มจังหวัด

(หน่วย : คน)

จำนวนข้าราชการพลเรือนสามัญจำแนกตามพื้นที่ปฏิบัติงาน และช่วงอายุ ปีงบประมาณ 2555

พื้นที่ปฏิบัติงาน	รวม	ช่วงอายุ (ปี)										อายุเฉลี่ย (ปี)	
		<21	21-25	26-30	31-35	36-40	41-45	46-50	51-55	56-60	>60		
ต่างประเทศ	891		14	79	142	111	100	144	158	2			44.21
กรุงเทพมหานคร	74,693	1	899	5,628	10,583	11,016	10,912	14,296	12,635	8,518	205		43.91
กลุ่มจังหวัดภาคกลางตอนบน กลุ่มที่ 1	28,024		436	1,868	4,267	4,356	4,062	5,483	4,610	2,928	14		
นนทบุรี	15,447		248	1,154	2,234	2,141	2,126	2,944	2,734	1,856	10		43.97
ปทุมธานี	3,883		46	204	630	665	648	741	569	357	3		43.36
พระนครศรีอยุธยา*	4,380		76	239	687	797	675	897	641	367	1		43.10
สระบุรี	4,314		66	271	716	753	613	901	646	348			42.96
กลุ่มจังหวัดภาคกลางตอนบน กลุ่มที่ 2	10,365		170	623	1,728	1,753	1,652	2,002	1,619	814	4		
ชัยนาท	2,521		33	149	417	416	415	443	408	238	2		43.30
ลพบุรี*	3,850		64	259	618	680	590	743	578	318			42.88
สิงห์บุรี	2,028		38	88	351	340	321	441	303	144	2		43.06
อ่างทอง	1,966		35	127	342	317	326	375	330	114			42.62
กลุ่มจังหวัดภาคกลางตอนกลาง	12,561		233	1,006	2,240	2,195	1,862	2,235	1,859	929	2		
ฉะเชิงเทรา*	3,075		54	230	528	558	461	560	454	230			42.41
ปราจีนบุรี	2,669		54	219	482	467	395	475	395	181	1		42.09
สระแก้ว	2,037		56	218	434	365	265	322	269	108			40.77
นครนายก	1,698		30	71	275	284	292	330	280	135	1		43.44
สมุทรปราการ	3,082		39	268	521	521	449	548	461	275			42.64
กลุ่มจังหวัดภาคกลางตอนล่าง กลุ่มที่ 1	17,369		246	1,181	2,743	2,940	2,823	3,485	2,701	1,248	2		
กาญจนบุรี	3,806		72	283	588	710	605	710	593	244	1		42.48
นครปฐม*	4,171		42	264	615	728	702	856	629	335			43.24

(หน่วย : คน)

จำนวนข้าราชการพลเรือนสามัญประจำเขตตามพื้นที่ปฏิบัติงาน และช่วงอายุ ปีงบประมาณ 2555 (ต่อ)

พื้นที่ปฏิบัติงาน	รวม	ช่วงอายุ (ปี)										อายุเฉลี่ย (ปี)
		<21	21-25	26-30	31-35	36-40	41-45	46-50	51-55	56-60	>60	
ราชบุรี	5,372		68	349	897	875	835	1,102	868	377	1	43.00
สุพรรณบุรี	4,020		64	285	643	627	681	817	611	292		42.88
กลุ่มจังหวัดภาคกลางตอนล่าง กลุ่มที่ 2	8,922		121	571	1,424	1,465	1,460	1,915	1,333	630	3	
ประจวบคีรีขันธ์	2,618		50	192	427	399	427	532	412	177	2	42.73
เพชรบุรี*	2,845		29	142	424	514	487	661	399	189		43.18
สมุทรสาคร	1,929		21	163	358	312	272	373	289	141		42.46
สมุทรสงคราม	1,530		21	74	215	240	274	349	233	123	1	43.67
กลุ่มจังหวัดภาคใต้ฝั่งอ่าวไทย	18,554	1	231	1,084	2,750	3,368	3,188	3,784	2,911	1,236	1	
ชุมพร	2,660		55	186	397	454	506	506	390	166		42.58
สุราษฎร์ธานี*	6,407	1	54	396	1,004	1,206	1,160	1,218	957	411		42.79
นครศรีธรรมราช	6,612		85	363	914	1,184	952	1,422	1,174	518		43.65
พัทลุง	2,875		37	139	435	524	570	638	390	141	1	42.80
กลุ่มจังหวัดภาคใต้ฝั่งอันดามัน	10,915		204	717	1,851	2,035	1,907	2,041	1,526	631	3	
ระนอง	1,493		49	112	262	260	233	285	204	87	1	41.82
พังงา	2,060		53	123	310	420	339	433	267	115		42.25
ภูเก็ต*	2,064		40	152	407	360	336	371	292	104	2	41.75
กระบี่	2,093		30	156	359	418	366	361	290	113		42.00
ตรัง	3,205		32	174	513	577	633	591	473	212		42.83
กลุ่มจังหวัดภาคใต้ชายแดน	22,976	3	2,307	2,942	3,582	3,613	3,130	3,387	2,760	1,246	6	
สงขลา*	8,756		413	668	1,122	1,519	1,421	1,683	1,308	618	4	42.30
สตูล	1,992		141	194	353	356	359	277	221	91		40.08
ปัตตานี	4,167	1	625	666	723	576	496	501	398	180	1	36.32

(หน่วย : คน)

จำนวนข้าราชการพลเรือนสามัญประจำนิตปฏิบัติงาน และช่วงอายุ ปีงบประมาณ 2555 (ต่อ)

พื้นที่ปฏิบัติงาน	รวม	ช่วงอายุ (ปี)										อายุเฉลี่ย (ปี)
		<21	21-25	26-30	31-35	36-40	41-45	46-50	51-55	56-60	>60	
ยะลา	3,689	1	495	597	623	536	427	473	370	167		37.67
นราธิวาส	4,372	1	633	817	761	626	427	453	463	190	1	36.89
กลุ่มจังหวัดภาคตะวันออกเฉียงเหนือ	14,748	373	1,185	2,508	2,582	2,295	2,650	2,095	1,052	8		
จันทบุรี	3,275	101	264	593	615	469	590	417	225	1	1	41.61
ชลบุรี*	6,366	122	456	987	1,055	1,030	1,204	1,009	497	6	6	42.90
ระยอง	3,360	109	331	594	585	517	551	439	233	1	1	41.46
ตราด	1,747	41	134	334	327	279	305	230	97			41.54
กลุ่มจังหวัดภาคตะวันออกเฉียงเหนือ ตอนบน กลุ่มที่ 1	13,840	331	1,037	2,342	2,651	2,244	2,481	1,989	764	1		
หนองคาย	2,287	46	128	330	443	400	429	340	170	1	1	42.94
เลย	2,859	86	195	497	569	487	486	398	141			41.60
อุดรธานี*	5,811	108	418	915	1,067	927	1,145	895	336			42.43
หนองบัวลำภู	1,687	46	166	348	342	248	254	214	69			40.59
บึงกาฬ	1,196	45	130	252	230	182	167	142	48			40.07
กลุ่มจังหวัดภาคตะวันออกเฉียงเหนือ ตอนบน กลุ่มที่ 2	8,599	182	706	1,363	1,576	1,437	1,664	1,224	447			
นครพนม	2,843	72	263	471	508	418	548	401	162			41.75
มุกดาหาร	1,942	28	131	301	337	385	368	284	108			42.55
สกลนคร*	3,814	82	312	591	731	634	748	539	177			41.89
กลุ่มจังหวัดภาคตะวันออกเฉียงเหนือ ตอนกลาง	19,777	291	1,302	2,913	3,774	3,296	3,992	2,941	1,265	3		
ร้อยเอ็ด	4,260	59	295	641	855	671	897	584	258			42.46
ขอนแก่น*	8,832	116	531	1,180	1,643	1,466	1,805	1,450	640	1	1	43.31
มหาสารคาม	3,239	47	217	538	651	544	636	440	165	1	1	42.15
กาฬสินธุ์	3,446	69	259	554	625	615	654	467	202	1	1	42.16

(หน่วย : คน)

จำนวนข้าราชการพลเรือนสามัญประจำเขตตามพื้นที่ปฏิบัติงาน และช่วงอายุ ปีงบประมาณ 2555 (ต่อ)

พื้นที่ปฏิบัติงาน	รวม	ช่วงอายุ (ปี)										อายุเฉลี่ย (ปี)
		<21	21-25	26-30	31-35	36-40	41-45	46-50	51-55	56-60	>60	
กลุ่มจังหวัดภาคตะวันออกเฉียงเหนือ ตอนล่าง กลุ่มที่ 1	22,091	1	434	1,725	3,588	3,933	3,671	4,286	3,202	1,246	5	
สุรินทร์	3,913		83	328	691	742	594	729	553	193		41.69
นครราชสีมา*	10,142		180	809	1,444	1,662	1,755	2,108	1,527	656	1	42.73
บุรีรัมย์	4,389	1	121	355	864	870	685	754	550	187	2	40.12
ชัยภูมิ	3,647		50	233	589	659	637	695	572	210	2	42.63
กลุ่มจังหวัดภาคตะวันออกเฉียงเหนือ ตอนล่าง กลุ่มที่ 2	16,334	333	1,199	2,683	3,173	2,791	3,093	2,105	954	3		
อำนาจเจริญ	1,790	38	135	360	379	285	290	215	87	1		41.12
ศรีสะเกษ	4,467	114	346	761	916	749	829	542	210			41.45
ยโสธร	2,365	52	167	364	473	494	417	280	118			41.82
อุบลราชธานี*	7,712	129	551	1,198	1,405	1,263	1,557	1,068	539	2		42.57
กลุ่มจังหวัดภาคเหนือตอนบน กลุ่มที่ 1	18,189	260	1,178	2,689	2,968	2,862	3,778	3,012	1,436	6		
เชียงใหม่*	9,188	119	539	1,266	1,488	1,401	2,008	1,575	788	4		43.77
แม่ฮ่องสอน	1,808	52	238	353	272	259	308	250	76			40.65
ลำปาง	4,865	58	254	698	825	814	991	806	419			43.67
ลำพูน	2,328	31	147	372	383	388	471	381	153	2		43.07
กลุ่มจังหวัดภาคเหนือตอนบน กลุ่มที่ 2	13,931	216	992	2,488	2,394	2,270	2,605	2,113	846	7		
น่าน	3,080	22	229	604	512	516	592	439	166			42.20
พะเยา	2,775	60	205	513	491	452	495	404	154	1		42.02
เชียงราย*	4,987	105	381	921	802	797	856	780	342	3		42.29
แพร่	3,089	29	177	450	589	505	662	490	184	3		43.14

(หน่วย : คน)

จำนวนข้าราชการพลเรือนสามัญประจำแวกตามพื้นที่ปฏิบัติงาน และช่วงอายุ ปีงบประมาณ 2555 (ต่อ)

พื้นที่ปฏิบัติงาน	รวม	ช่วงอายุ (ปี)									อายุเฉลี่ย (ปี)	
		<21	21-25	26-30	31-35	36-40	41-45	46-50	51-55	56-60		>60
กลุ่มจังหวัดภาคเหนือตอนล่าง กลุ่มที่ 1	17,424		258	1,303	2,837	3,082	2,787	3,386	2,671	1,099	1	
ตาก	2,921	57	229	498	537	471	546	427	156		41.98	
พิษณุโลก*	5,472	71	406	808	885	866	1,144	857	434	1	43.16	
สุโขทัย	2,972	51	192	536	538	476	565	441	173		42.32	
เพชรบูรณ์	3,239	24	254	510	599	540	631	520	161		42.47	
อุดรดิตถ์	2,820	55	222	485	523	434	500	426	175		42.13	
กลุ่มจังหวัดภาคเหนือตอนล่าง กลุ่มที่ 2	12,331		222	940	1,976	2,254	1,881	2,356	1,907	792	3	
กำแพงเพชร	2,753	57	223	506	480	415	493	406	172	1	42.01	
พิจิตร	2,606	51	206	404	493	401	530	356	165		42.28	
นครสวรรค์*	4,934	85	361	712	910	752	960	827	325	2	42.81	
อุทัยธานี	2,038	29	150	354	371	313	373	318	130		42.40	
รวมทั้งหมด	362,534	6	7,761	27,266	56,697	61,239	56,630	69,063	55,354	28,239	279	42.68

(หน่วย : คน)

หมายเหตุ : * หมายถึง จังหวัดที่เป็นศูนย์ปฏิบัติการกลุ่มจังหวัด ข้าราชการประจำแวกโดยไม่มีกำหนดอายุเกษียณ ข้าราชการสำนักงานปลัดกระทรวงสามารถสมัครรับการต่ออายุราชการ

จำนวนข้าราชการพลเรือนสามัญประจำหน้ที่ปฏิบัติงาน ประเภทตำแหน่งและระดับตำแหน่ง ปีงบประมาณ 2555

พื้นที่ปฏิบัติงาน	รวม	ประเภทตำแหน่งและระดับตำแหน่ง																		
		ทั่วไป				วิชาการ				อำนวยการ				บริหาร						
		ป่ง	ชง	อว	ทษ	รวม	ปก	ชก	ชพ	ชช	ทว	รวม	อต	อส	รวม	บต	บส	รวม		
ต่างประเทศ	891	12	130	142	142	148	281	112	541						62	24	86	60	62	122
กรุงเทพมหานคร	74,693	5,369	18,072	1,518	24,959	11,371	26,717	8,711	47,761						353	942	1,295	275	403	678
กลุ่มจังหวัดภาคกลางตอนบน กลุ่มที่ 1	28,024	1,414	6,016	431	7,861	3,523	12,825	2,770	19,583						223	253	476	55	49	104
นนทบุรี	15,447	818	3,076	203	4,097	2,210	6,399	2,025	10,987						129	139	268	49	46	95
ปทุมธานี	3,883	256	960	64	1,280	384	1,839	263	2,522						38	40	78	2	1	3
พระนครศรีอยุธยา*	4,380	201	990	76	1,267	454	2,356	191	3,040						27	43	70	2	1	3
สระบุรี	4,314	139	990	88	1,217	475	2,231	291	3,034						29	31	60	2	1	3
กลุ่มจังหวัดภาคกลางตอนบน กลุ่มที่ 2	10,365	485	2,404	258	3,147	1,047	5,370	485	6,982						155	69	224	7	5	12
ชัยนาท	2,521	124	655	79	858	232	1,182	157	1,593						52	15	67	2	1	3
ลพบุรี*	3,850	186	922	95	1,203	447	1,926	167	2,568						48	28	76	2	1	3
สิงห์บุรี	2,028	82	427	37	546	167	1,173	80	1,437						30	12	42	1	2	3
อ่างทอง	1,966	93	400	47	540	201	1,089	81	1,384						25	14	39	2	1	3
กลุ่มจังหวัดภาคกลางตอนกลาง	12,561	746	2,658	197	3,601	1,580	6,411	623	8,701						131	113	244	10	5	15
ฉะเชิงเทรา*	3,075	141	616	43	800	354	1,676	157	2,218						27	27	54	2	1	3
ปราจีนบุรี	2,669	156	600	55	811	386	1,281	126	1,807						24	24	48	2	1	3
สระแก้ว	2,037	188	379	41	608	283	995	87	1,376						30	20	50	2	1	3
นครนายก	1,698	50	411	31	492	158	920	73	1,163						26	14	40	2	1	3
สมุทรปราการ	3,082	211	652	27	890	399	1,539	180	2,137						24	28	52	2	1	3
กลุ่มจังหวัดภาคกลางตอนล่าง กลุ่มที่ 1	17,362	837	3,763	320	4,920	1,768	9,203	1,007	12,154						111	160	271	12	5	17
กาญจนบุรี	3,806	197	892	97	1,186	423	1,913	164	2,540						42	35	77	2	1	3
นครปฐม*	4,171	168	921	70	1,159	406	2,218	260	2,938						23	44	67	5	2	7
ราชบุรี	5,365	279	1,098	70	1,447	574	2,872	360	3,849						24	41	65	3	1	4
สุพรรณบุรี	4,020	193	852	83	1,128	365	2,200	223	2,827						22	40	62	2	1	3

(หน่วย : คน)

จำนวนข้าราชการพลเรือนสามัญจำแนกตามพื้นที่ปฏิบัติงาน ประเภทตำแหน่งและระดับตำแหน่ง ปีงบประมาณ 2555 (ต่อ)

พื้นที่ปฏิบัติงาน	รวม		ประเภทตำแหน่งและระดับตำแหน่ง										อำนาจการ		บริหาร		
	ทั่วไป		วิชาการ										อ.ต.	อ.ส.	บ.ต.	บ.ส.	รวม
	ป่ง	ชง	อว	ทช	รวม	ปท	ชก	ชพ	ชช	ยว	รวม						
กลุ่มจังหวัดภาคกลางตอนล่าง กลุ่มที่ 2	8,922	436	2,054	210	2,700	931	4,576	432	81	1	6,021	100	88	188	8	5	13
ประจำนครราชสีมา	2,618	142	658	77	877	326	1,221	106	22	1	1,676	30	31	61	2	2	4
เพชรบุรี*	2,845	129	678	67	874	238	1,507	153	21		1,919	26	23	49	2	1	3
สมุทรสาคร	1,929	103	398	35	536	242	985	99	24		1,350	21	19	40	2	1	3
สมุทรสงคราม	1,530	62	320	31	413	125	863	74	14		1,076	23	15	38	2	1	3
กลุ่มจังหวัดภาคใต้ฝั่งอ่าวไทย	18,554	799	4,608	359	5,766	1,800	9,800	785	109	1	12,495	149	130	279	10	4	14
ชุมพร	2,660	134	650	47	831	300	1,380	85	13		1,778	30	18	48	2	1	3
สุราษฎร์ธานี*	6,407	318	1,509	135	1,962	671	3,286	341	52	1	4,351	35	55	90	3	1	4
นครศรีธรรมราช	6,612	240	1,740	126	2,106	611	3,497	266	36		4,410	51	41	92	3	1	4
พัทลุง	2,875	107	709	51	867	218	1,637	93	8		1,956	33	16	49	2	1	3
กลุ่มจังหวัดภาคใต้ฝั่งอันดามัน	10,915	606	2,409	183	3,198	1,234	5,681	501	51	1	7,467	144	90	234	11	5	16
ระนอง	1,493	113	308	26	447	208	730	56	6		1,000	30	13	43	2	1	3
พังงา	2,060	125	433	37	595	246	1,095	70	7		1,418	29	15	44	2	1	3
ภูเก็ต*	2,064	122	478	33	633	271	971	128	10		1,380	26	21	47	3	1	4
กระบี่	2,093	127	450	36	613	216	1,133	80	3		1,432	30	15	45	2	1	3
ตรัง	3,205	119	740	51	910	293	1,752	167	25		2,237	29	26	55	2	1	3
กลุ่มจังหวัดภาคใต้ชายแดน	22,976	827	5,051	406	6,284	5,225	9,794	1,171	169	1	16,360	161	152	313	13	6	19
สงขลา*	8,756	382	2,183	158	2,723	1,282	4,054	500	83	1	5,920	37	72	109	3	1	4
สตูล	1,992	63	414	30	507	320	1,014	97	6		1,437	31	14	45	2	1	3
ปัตตานี	4,167	104	861	81	1,046	1,298	1,567	168	36		3,069	27	21	48	3	1	4
ยะลา	3,689	149	746	56	951	973	1,450	234	24		2,681	33	20	53	2	2	4
นราธิวาส	4,372	129	847	81	1,057	1,352	1,709	172	20		3,253	33	25	58	3	1	4

(หน่วย : คน)

จำนวนข้าราชการพลเรือนสามัญประจำหน่วยงาน ประเภทตำแหน่งที่ปฏิบัติงาน ประเภทตำแหน่งและระดับตำแหน่ง ปีงบประมาณ 2555 (ต่อ)

พื้นที่ปฏิบัติงาน	รวม	ประเภทตำแหน่งและระดับตำแหน่ง															
		ทั่วไป				วิชาการ				อำนาจการ				บริหาร			
		ปง	ชง	อว	ทช	รวม	ปก	ชก	ชพ	ชช	ทว	รวม	อด	อส	รวม	มต	บส
กลุ่มจังหวัดภาคตะวันออกเฉียงเหนือ	14,748	853	3,251	246	4,350	2,115	7,055	847	115	1	10,133	136	116	252	9	4	13
จันทบุรี	3,275	174	634	54	862	513	1,592	214	41		2,360	26	24	50	2	1	3
ชลบุรี*	6,366	336	1,590	127	2,053	821	2,929	402	56	1	4,209	49	51	100	3	1	4
ระยอง	3,360	220	698	39	957	534	1,641	155	14		2,344	29	27	56	2	1	3
ตราด	1,747	123	329	26	478	247	893	76	4		1,220	32	14	46	2	1	3
กลุ่มจังหวัดภาคตะวันออกเฉียงเหนือ ตอนบน กลุ่มที่ 1	13,840	809	2,902	297	4,008	1,804	7,015	619	98	1	9,537	171	108	279	11	5	16
หนองคาย	2,287	129	507	37	673	241	1,188	103	19	1	1,552	35	24	59	2	1	3
เลย	2,859	183	593	63	839	355	1,495	101	11		1,962	33	22	55	2	1	3
อุดรธานี*	5,811	257	1,284	138	1,679	711	2,983	288	56		4,038	47	43	90	3	1	4
หนองบัวลำภู	1,687	145	333	34	512	252	800	70	8		1,130	28	14	42	2	1	3
บึงกาฬ	1,196	95	185	25	305	245	549	57	4		855	28	5	33	2	1	3
กลุ่มจังหวัดภาคตะวันออกเฉียงเหนือ ตอนบน	8,599	520	1,812	155	2,487	1,107	4,456	346	42	3	5,951	89	63	152	5	4	9
นครพนม	2,843	174	556	48	778	422	1,477	103	12		2,014	26	22	48	2	1	3
มุกดาหาร	1,942	116	447	38	601	198	1,012	77	8		1,295	30	13	43	1	2	3
สกลนคร*	3,814	230	809	69	1,108	487	1,967	166	22		2,642	33	28	61	2	1	3
กลุ่มจังหวัดภาคตะวันออกเฉียงเหนือ	19,777	943	4,501	390	5,834	2,218	10,261	1,019	130	3	13,631	161	137	298	10	4	14
ร้อยเอ็ด	4,260	215	830	77	1,122	490	2,393	160	28		3,071	36	27	63	3	1	4
ขอนแก่น*	8,832	438	2,336	206	2,980	877	4,212	576	60	2	5,727	61	60	121	3	1	4
มหาสารคาม	3,239	138	634	49	821	427	1,752	157	26		2,362	28	25	53	2	1	3
กาฬสินธุ์	3,446	152	701	58	911	424	1,904	126	16	1	2,471	36	25	61	2	1	3

(หน่วย : คน)

จำนวนข้าราชการพลเรือนสามัญประจำนาคตามพื้นที่ปฏิบัติงาน ประเภทตำแหน่งและระดับตำแหน่ง ปีงบประมาณ 2555 (ต่อ)

พื้นที่ปฏิบัติงาน	รวม	ทั่วไป						ประเภทตำแหน่งและระดับตำแหน่ง						อำนาจการ		บริหาร		
		ที่ไป						วิชาการ						อศ	อส	บศ	บส	รวม
		ปง	ชง	อว	ทษ	รวม	ปภ	ชภ	ทภ	ชช	ทว	รวม						
กลุ่มจังหวัดภาคตะวันออกเฉียงเหนือ ตอนล่าง	22,091	1,204	4,663	392	6,259	2,876	11,423	1,010	191	2	15,502	168	147	315	11	4	15	
สุรินทร์	3,913	224	720	62	1,006	532	2,095	177	42	1	2,847	30	26	56	3	1	4	
นครราชสีมา*	10,142	586	2,363	195	3,144	1,211	5,047	510	91	1	6,860	71	63	134	3	1	4	
บุรีรัมย์	4,389	216	791	67	1,074	664	2,360	182	37		3,243	36	32	68	3	1	4	
ชัยภูมิ	3,647	178	789	68	1,035	469	1,921	141	21		2,552	31	26	57	2	1	3	
กลุ่มจังหวัดภาคตะวันออกเฉียงเหนือ ตอนล่าง	16,334	913	3,475	305	4,693	2,058	8,464	763	100		11,385	139	103	242	9	5	14	
อำนาจเจริญ	1,790	153	354	32	539	220	906	75	6		1,207	30	11	41	2	1	3	
ศรีสะเกษ	4,467	279	861	67	1,207	607	2,416	140	34		3,197	36	23	59	2	2	4	
ยโสธร	2,365	126	500	48	674	290	1,246	97	12		1,645	27	16	43	2	1	3	
อุบลราชธานี*	7,712	355	1,760	158	2,273	941	3,896	451	48		5,336	46	53	99	3	1	4	
กลุ่มจังหวัดภาคเหนือตอนบน กลุ่มที่ 1	18,189	1,036	4,624	374	6,034	1,791	8,919	1,004	138	3	11,855	151	136	287	9	4	13	
เชียงใหม่*	9,188	523	2,386	208	3,117	884	4,400	566	92	1	5,943	50	74	124	3	1	4	
แม่ฮ่องสอน	1,808	231	357	34	622	320	748	65	4		1,137	33	13	46	2	1	3	
ลำปาง	4,865	158	1,333	105	1,596	395	2,499	271	29	1	3,195	40	31	71	2	1	3	
ลำพูน	2,328	124	548	27	699	192	1,272	102	13	1	1,580	28	18	46	2	1	3	
กลุ่มจังหวัดภาคเหนือตอนบน กลุ่มที่ 2	13,931	762	3,006	221	3,989	1,483	7,531	605	93	2	9,714	122	94	216	8	4	12	
น่าน	3,080	187	642	33	862	345	1,685	114	16	1	2,161	34	20	54	2	1	3	
พะเยา	2,775	154	536	35	725	280	1,554	150	15		1,999	28	20	48	2	1	3	
เชียงราย*	4,987	292	1,010	89	1,391	574	2,698	215	37	1	3,525	31	37	68	2	1	3	
แพร่	3,089	129	818	64	1,011	284	1,594	126	25		2,029	29	17	46	2	1	3	

(หน่วย : คน)

จำนวนข้าราชการพลเรือนสามัญประจำหน่วยงานที่ปฏิบัติงาน ประเภทตำแหน่งและระดับตำแหน่ง ปีงบประมาณ 2555 (ต่อ)

พื้นที่ปฏิบัติงาน	รวม	ประเภทตำแหน่งและระดับตำแหน่ง															
		ทั่วไป				วิชาการ				อำนวยการ				บริหาร			
		ปง	ชง	อว	ทษ	รวม	ปก	ชก	ชพ	ชช	ทว	รวม	อต	อส	รวม	บต	บส
กลุ่มจังหวัดภาคเหนือตอนล่าง กลุ่มที่ 1	17,424	951	3,989	314	5,254	2,119	8,661	934	145	4	11,863	150	141	291	10	6	16
ตาก	2,921	176	690	64	930	404	1,391	126	14	2	1,937	27	24	51	2	1	3
พิษณุโลก*	5,472	291	1,262	112	1,665	674	2,562	412	69	1	3,718	37	48	85	3	1	4
สุโขทัย	2,972	138	625	45	808	327	1,640	124	21		2,112	27	22	49	2	1	3
เพชรบูรณ์	3,239	195	791	54	1,040	366	1,643	119	12	1	2,141	27	28	55	1	2	3
อุดรธานี	2,820	151	621	39	811	348	1,425	153	29		1,955	32	19	51	2	1	3
กลุ่มจังหวัดภาคเหนือตอนล่าง กลุ่มที่ 2	12,331	587	2,741	251	3,579	1,465	6,362	584	101	2	8,514	126	99	225	9	4	13
กำแพงเพชร	2,753	148	598	80	826	369	1,370	117	8		1,864	34	26	60	2	1	3
พิจิตร	2,606	133	553	52	738	305	1,385	100	23		1,813	35	17	52	2	1	3
นครสวรรค์*	4,934	227	1,109	82	1,418	564	2,543	280	51	2	3,440	30	42	72	3	1	4
อุทัยธานี	2,038	79	481	37	597	227	1,064	87	19		1,397	27	14	41	2	1	3
รวมทั้งหมด	362,527	20,109	82,129	6,827	109,065	47,663	170,805	24,328	3,132	222	246,150	3,002	3,165	6,167	552	593	1,145

หมายเหตุ : * หมายถึง จังหวัดที่เป็นศูนย์ปฏิบัติการกลุ่มจังหวัด

หน่วย : คน

จำนวนข้าราชการพลเรือนสามัญจำแนกตามพื้นที่ปฏิบัติงาน เพศ และระดับการศึกษา ปีงบประมาณ 2555

พื้นที่ปฏิบัติงาน	รวม	เพศ			ระดับการศึกษา				
		ชาย	หญิง	% หญิง	ต่ำกว่า ป.ตรี	ป.ตรี	ป.โท	ป.เอก	% ป.ตรีขึ้นไป
ต่างประเทศ	891	426	465	52.19	65	189	562	75	92.70
กรุงเทพมหานคร	74,693	30,909	43,784	58.62	12,698	42,105	18,864	1,026	83.00
กลุ่มจังหวัดภาคกลางตอนบน กลุ่มที่ 1	28,024	8,767	19,257	68.72	5,083	18,274	4,239	428	81.86
นนทบุรี	15,447	4,791	10,656	68.98	2,486	9,430	3,155	376	83.91
ปทุมธานี	3,883	1,379	2,504	64.49	846	2,613	396	28	78.21
พระนครศรีอยุธยา*	4,380	1,353	3,027	69.11	926	3,141	307	6	78.86
สระบุรี	4,314	1,244	3,070	71.16	825	3,090	381	18	80.88
กลุ่มจังหวัดภาคกลางตอนบน กลุ่มที่ 2	10,365	3,203	7,162	69.10	2,019	7,440	878	28	80.52
ชัยนาท	2,521	902	1,619	64.22	504	1,729	273	15	80.01
ลพบุรี*	3,850	1,253	2,597	67.45	710	2,823	308	9	81.56
สิงห์บุรี	2,028	507	1,521	75.00	400	1,473	153	2	80.28
อ่างทอง	1,966	541	1,425	72.48	405	1,415	144	2	79.40
กลุ่มจังหวัดภาคกลางตอนกลาง	12,561	4,079	8,482	67.53	2,481	8,872	1,172	36	80.25
ฉะเชิงเทรา*	3,075	947	2,128	69.20	523	2,296	253	3	82.99
ปราจีนบุรี	2,669	945	1,724	64.59	576	1,858	233	2	78.42
สระแก้ว	2,037	775	1,262	61.95	423	1,422	183	9	79.23
นครนายก	1,698	480	1,218	71.73	376	1,184	137	1	77.86
สมุทรปราการ	3,082	932	2,150	69.76	583	2,112	366	21	81.08
กลุ่มจังหวัดภาคกลางตอนล่าง กลุ่มที่ 1	17,369	5,573	11,796	67.91	3,141	12,831	1,351	46	81.92
กาญจนบุรี	3,806	1,339	2,467	64.82	704	2,825	272	5	81.50
นครปฐม*	4,171	1,288	2,883	69.12	756	3,040	358	17	81.87
ราชบุรี	5,372	1,663	3,709	69.04	966	3,975	412	19	82.02
สุพรรณบุรี	4,020	1,283	2,737	68.08	715	2,991	309	5	82.21
กลุ่มจังหวัดภาคกลางตอนล่าง กลุ่มที่ 2	8,922	2,878	6,044	67.74	1,729	6,490	690	13	80.62
ประจวบคีรีขันธ์	2,618	917	1,701	64.97	523	1,907	184	4	80.02
เพชรบุรี*	2,845	935	1,910	67.14	563	2,095	184	3	80.21
สมุทรสาคร	1,929	571	1,358	70.40	342	1,407	176	4	82.27
สมุทรสงคราม	1,530	455	1,075	70.26	301	1,081	146	2	80.33
กลุ่มจังหวัดภาคใต้ฝั่งอ่าวไทย	18,554	6,394	12,160	65.54	3,714	13,256	1,547	37	79.98
ชุมพร	2,660	791	1,869	70.26	579	1,931	146	4	78.23
สุราษฎร์ธานี*	6,407	2,280	4,127	64.41	1,235	4,478	669	25	80.72
นครศรีธรรมราช	6,612	2,358	4,254	64.34	1,293	4,778	533	8	80.44
พัทลุง	2,875	965	1,910	66.43	607	2,069	199		78.89

(หน่วย : คน)

จำนวนข้าราชการพลเรือนสามัญจำแนกตามพื้นที่ปฏิบัติงาน เพศ และระดับการศึกษา ปีงบประมาณ 2555 (ต่อ)

พื้นที่ปฏิบัติงาน	รวม	เพศ			ระดับการศึกษา				
		ชาย	หญิง	% หญิง	ต่ำกว่า ป.ตรี	ป.ตรี	ป.โท	ป.เอก	% ป.ตรีขึ้นไป
กลุ่มจังหวัดภาคใต้ฝั่งอันดามัน	10,915	3,649	7,266	66.57	2,186	7,915	804	10	79.97
ระนอง	1,493	516	977	65.44	307	1,077	109		79.44
พังงา	2,060	662	1,398	67.86	439	1,500	119	2	78.69
ภูเก็ต*	2,064	686	1,378	66.76	425	1,441	196	2	79.41
กระบี่	2,093	725	1,368	65.36	418	1,523	151	1	80.03
ตรัง	3,205	1,060	2,145	66.93	597	2,374	229	5	81.37
กลุ่มจังหวัดภาคใต้ชายแดน	22,976	7,213	15,763	68.61	4,132	17,132	1,666	46	82.02
สงขลา*	8,756	3,023	5,733	65.48	1,673	6,190	864	29	80.89
สตูล	1,992	634	1,358	68.17	360	1,477	151	4	81.93
ปัตตานี	4,167	1,242	2,925	70.19	692	3,251	219	5	83.39
ยะลา	3,689	992	2,697	73.11	672	2,810	201	6	81.78
นราธิวาส	4,372	1,322	3,050	69.76	735	3,404	231	2	83.19
กลุ่มจังหวัดภาคตะวันออกเฉียงเหนือ	14,748	4,899	9,849	66.78	2,823	10,609	1,285	31	80.86
จันทบุรี	3,275	1,025	2,250	68.70	619	2,420	221	15	81.10
ชลบุรี*	6,366	2,308	4,058	63.74	1,195	4,451	704	16	81.23
ระยอง	3,360	1,026	2,334	69.46	685	2,429	246		79.61
ตราด	1,747	540	1,207	69.09	324	1,309	114		81.45
กลุ่มจังหวัดภาคตะวันออกเฉียงเหนือ ตอนบน	13,840	5,480	8,360	60.40	2,687	9,998	1,128	27	80.59
กลุ่มที่ 1									
หนองคาย	2,287	932	1,355	59.25	446	1,663	176	2	80.50
เลย	2,859	1,078	1,781	62.29	567	2,091	191	10	80.17
อุดรธานี*	5,811	2,228	3,583	61.66	1,095	4,233	471	12	81.16
หนองบัวลำภู	1,687	707	980	58.09	344	1,195	147	1	79.61
บึงกาฬ	1,196	535	661	55.27	235	816	143	2	80.35
กลุ่มจังหวัดภาคตะวันออกเฉียงเหนือ ตอนบน	8,599	3,382	5,217	60.67	1,657	6,346	581	15	80.73
กลุ่มที่ 2									
นครพนม	2,843	1,123	1,720	60.50	544	2,097	195	7	80.87
มุกดาหาร	1,942	800	1,142	58.81	387	1,390	164	1	80.07
สกลนคร*	3,814	1,459	2,355	61.75	726	2,859	222	7	80.96
กลุ่มจังหวัดภาคตะวันออกเฉียงเหนือ	19,777	7,459	12,318	62.28	3,643	14,474	1,598	62	81.58
ตอนกลาง									
ร้อยเอ็ด	4,260	1,549	2,711	63.64	783	3,205	271	1	81.62
ขอนแก่น*	8,832	3,524	5,308	60.10	1,734	6,178	868	52	80.37
มหาสารคาม	3,239	1,101	2,138	66.01	516	2,512	208	3	84.07
กาฬสินธุ์	3,446	1,285	2,161	62.71	610	2,579	251	6	82.30

(หน่วย : คน)

จำนวนข้าราชการพลเรือนสามัญจำแนกตามพื้นที่ปฏิบัติงาน เพศ และระดับการศึกษา ปีงบประมาณ 2555 (ต่อ)

พื้นที่ปฏิบัติงาน	รวม	เพศ			ระดับการศึกษา				
		ชาย	หญิง	% หญิง	ต่ำกว่า ป.ตรี	ป.ตรี	ป.โท	ป.เอก	% ป.ตรีขึ้นไป
กลุ่มจังหวัดภาคตะวันออกเฉียงเหนือ ตอนล่าง	22,091	7,876	14,215	64.35	3,914	16,278	1,773	126	82.28
สุรินทร์	3,913	1,348	2,565	65.55	705	2,940	233	35	81.98
นครราชสีมา*	10,142	3,731	6,411	63.21	1,899	7,278	933	32	81.28
บุรีรัมย์	4,389	1,555	2,834	64.57	677	3,311	345	56	84.58
ชัยภูมิ	3,647	1,242	2,405	65.94	633	2,749	262	3	82.64
กลุ่มจังหวัดภาคตะวันออกเฉียงเหนือ ตอนล่าง	16,334	6,176	10,158	62.19	3,091	11,883	1,319	41	81.08
อำนาจเจริญ	1,790	739	1,051	58.72	385	1,262	142	1	78.49
ศรีสะเกษ	4,467	1,673	2,794	62.55	851	3,333	279	4	80.95
ยโสธร	2,365	905	1,460	61.73	479	1,725	159	2	79.75
อุบลราชธานี*	7,712	2,859	4,853	62.93	1,376	5,563	739	34	82.16
กลุ่มจังหวัดภาคเหนือตอนบน กลุ่มที่ 1	18,189	6,975	11,214	61.65	3,644	12,357	2,085	103	79.97
เชียงใหม่*	9,188	3,627	5,561	60.52	1,767	6,005	1,331	85	80.77
แม่ฮ่องสอน	1,808	817	991	54.81	437	1,206	164	1	75.83
ลำปาง	4,865	1,764	3,101	63.74	976	3,478	396	15	79.94
ลำพูน	2,328	767	1,561	67.05	464	1,668	194	2	80.07
กลุ่มจังหวัดภาคเหนือตอนบน กลุ่มที่ 2	13,931	5,133	8,798	63.15	2,505	10,272	1,124	30	82.02
น่าน	3,080	1,151	1,929	62.63	566	2,275	238	1	81.62
พะเยา	2,775	863	1,912	68.90	489	2,103	179	4	82.38
เชียงราย*	4,987	1,960	3,027	60.70	861	3,677	428	21	82.74
แพร่	3,089	1,159	1,930	62.48	589	2,217	279	4	80.93
กลุ่มจังหวัดภาคเหนือตอนล่าง กลุ่มที่ 1	17,424	6,425	10,999	63.13	3,321	12,459	1,617	27	80.94
ตาก	2,921	1,142	1,779	60.90	619	2,055	241	6	78.81
พิษณุโลก*	5,472	2,124	3,348	61.18	967	3,820	668	17	82.33
สุโขทัย	2,972	979	1,993	67.06	529	2,201	241	1	82.20
เพชรบูรณ์	3,239	1,184	2,055	63.45	673	2,320	245	1	79.22
อุตรดิตถ์	2,820	996	1,824	64.68	533	2,063	222	2	81.10
กลุ่มจังหวัดภาคเหนือตอนล่าง กลุ่มที่ 2	12,331	4,270	8,061	65.37	2,269	8,955	1,069	38	81.60
กำแพงเพชร	2,753	1,080	1,673	60.77	511	2,014	225	3	81.44
พิจิตร	2,606	847	1,759	67.50	483	1,932	186	5	81.47
นครสวรรค์*	4,934	1,683	3,251	65.89	864	3,579	466	25	82.49
อุทัยธานี	2,038	660	1,378	67.62	411	1,430	192	5	79.83
รวมทั้งหมด	362,534	131,166	231,368	63.82	66,802	248,135	45,352	2,245	81.57

หมายเหตุ : * หมายถึง จังหวัดที่เป็นศูนย์ปฏิบัติการกลุ่มจังหวัด

หน่วย : คน

การบรรจุ

ข้าราชการพลเรือนสามัญ

การบรรจุข้าราชการพลเรือนสามัญใหม่ ปีงบประมาณ 2554

จำแนกตามระดับการศึกษา

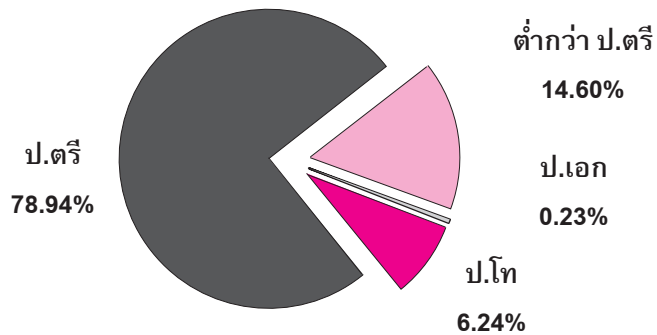

จำแนกตามส่วนราชการ และระดับการศึกษา

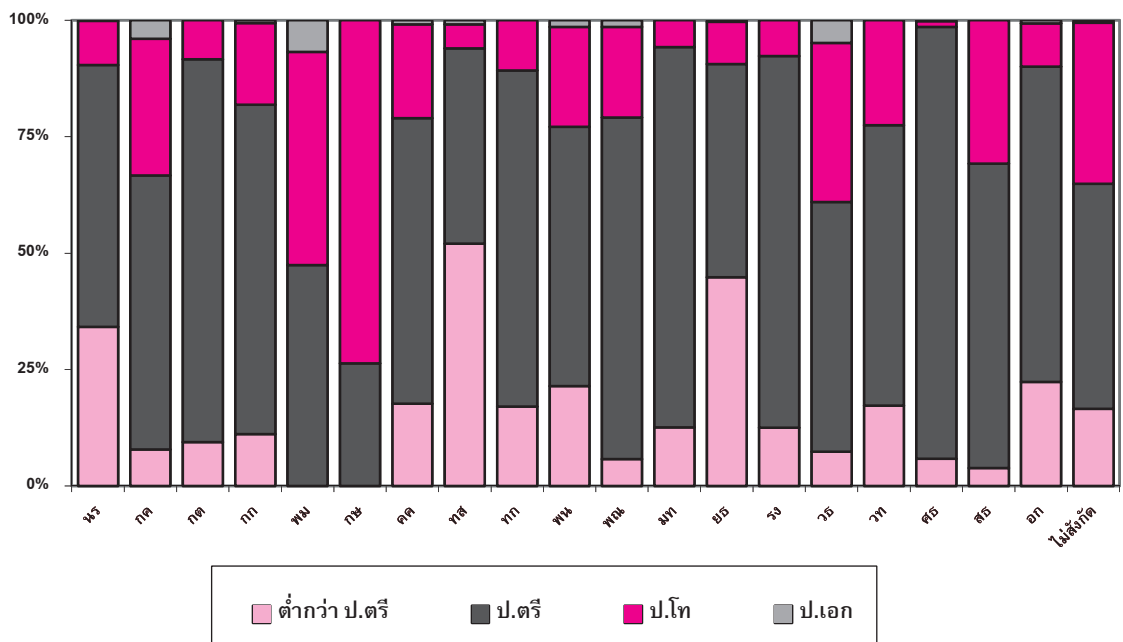

จำนวนข้าราชการพลเรือนสามัญบรรจุใหม่ จำแนกตามส่วนราชการ และระดับการศึกษา ปีงบประมาณ 2554

ส่วนราชการ	รวม	ระดับการศึกษา				
		ป.เอก	ป.โท	ป.ตรี	ต่ำกว่าป.ตรี	% ป.ตรีขึ้นไป
สำนักนายกรัฐมนตรี	310	1	103	145	61	80.32
กระทรวงการคลัง	623		60	374	189	69.66
กระทรวงการต่างประเทศ	58	5	7	32	14	75.86
กระทรวงการท่องเที่ยวและกีฬา	22		6	10	6	72.73
กระทรวงการพัฒนาสังคมและความมั่นคงของมนุษย์	151	2	40	86	23	84.77
กระทรวงเกษตรและสหกรณ์	1,246	3	182	779	282	77.37
กระทรวงคมนาคม	360		41	254	65	81.94
กระทรวงทรัพยากรธรรมชาติและสิ่งแวดล้อม	397	1	45	310	41	89.67
กระทรวงเทคโนโลยีสารสนเทศและการสื่อสาร	84		8	32	44	47.62
กระทรวงพลังงาน	81	1	23	47	10	87.65
กระทรวงพาณิชย์	101		29	41	31	69.31
กระทรวงมหาดไทย	881	1	56	653	171	80.59
กระทรวงยุติธรรม	465		17	270	178	61.72
กระทรวงแรงงาน	196		24	133	39	80.10
กระทรวงวัฒนธรรม	139		19	102	18	87.05
กระทรวงวิทยาศาสตร์และเทคโนโลยี	31	1	6	15	9	70.97
กระทรวงศึกษาธิการ	112	2	40	51	19	83.04
กระทรวงสาธารณสุข	7,131	12	48	6528	543	92.39
กระทรวงอุตสาหกรรม	92		15	51	26	71.74
ส่วนราชการไม่สังกัดสำนักนายกรัฐมนตรี กระทรวงหรือทบวง	172		20	74	78	54.65
รวม	12,652	29	789	9,987	1,847	85.40

(หน่วย : คน)

**การสูญเสียของ
ข้าราชการพลเรือนสามัญ**

การสูญเสียของข้าราชการพลเรือนสามัญ ปีงบประมาณ 2554

จำแนกตามประเภทการสูญเสีย

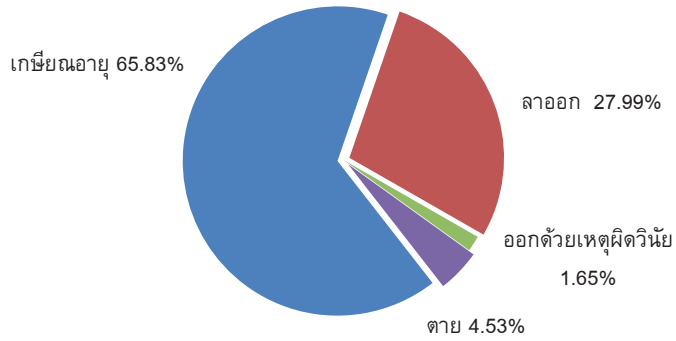

จำแนกตามส่วนราชการ และประเภทการสูญเสีย

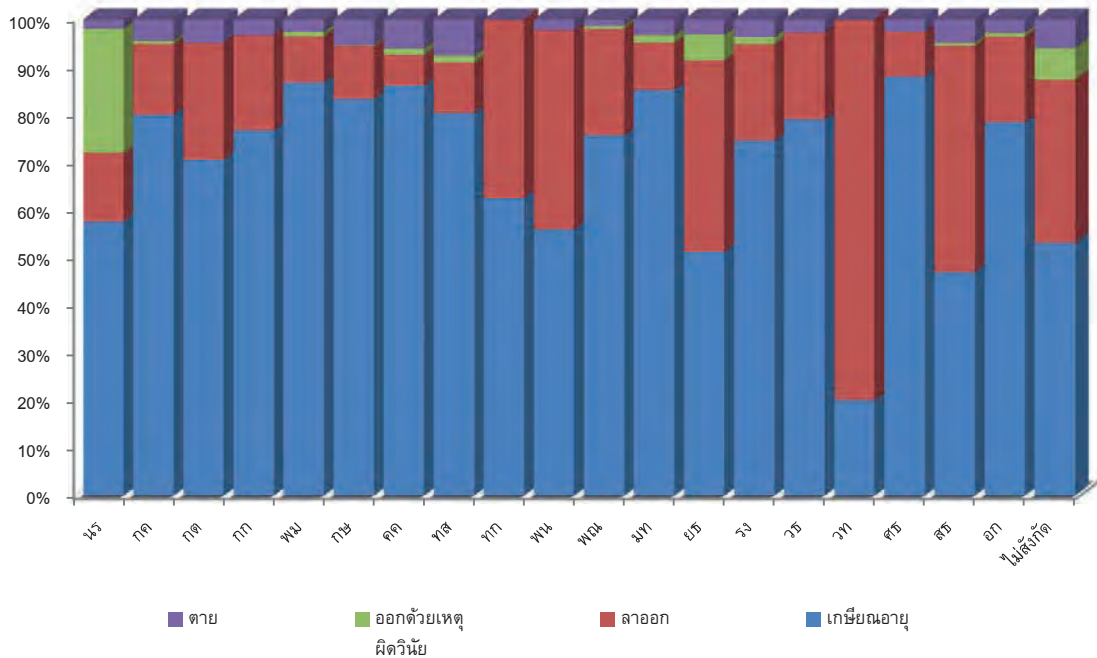

จำนวนข้าราชการพลเรือนสามัญที่สูญเสีย จำแนกตามส่วนราชการ และประเภทการสูญเสีย ปีงบประมาณ 2554

ส่วนราชการ	รวม	ประเภทการสูญเสีย			
		เกษียณอายุ	ลาออก	เหตุผิดวินัย	ตาย
สำนักนายกรัฐมนตรี	249	143	36	65	5
กระทรวงการคลัง	902	721	134	6	41
กระทรวงการต่างประเทศ	122	86	30	0	6
กระทรวงการท่องเที่ยวและกีฬา	30	23	6	0	1
กระทรวงการพัฒนาสังคมและความมั่นคงของมนุษย์	225	195	22	2	6
กระทรวงเกษตรและสหกรณ์	845	703	94	2	46
กระทรวงคมนาคม	307	264	20	4	19
กระทรวงทรัพยากรธรรมชาติและสิ่งแวดล้อม	284	228	30	4	22
กระทรวงเทคโนโลยีสารสนเทศและการสื่อสาร	24	15	9	0	0
กระทรวงพลังงาน	43	24	18	0	1
กระทรวงพาณิชย์	147	111	33	1	2
กระทรวงมหาดไทย	1,087	925	108	18	36
กระทรวงยุติธรรม	92	47	37	5	3
กระทรวงแรงงาน	188	140	38	3	7
กระทรวงวัฒนธรรม	71	56	13	0	2
กระทรวงวิทยาศาสตร์และเทคโนโลยี	5	1	4	0	0
กระทรวงศึกษาธิการ	149	131	14	0	4
กระทรวงสาธารณสุข	3,532	1,654	1,682	21	175
กระทรวงอุตสาหกรรม	138	108	25	1	4
ส่วนราชการไม่สังกัดสำนักนายกรัฐมนตรี กระทรวงหรือทบวง	149	79	51	10	9
รวม	8,589	5,654	2,404	142	389

**ข้าราชการพลเรือนสามัญ
ในตำแหน่งระดับสูง**

ข้าราชการพลเรือนสามัญในตำแหน่งระดับสูง ปีงบประมาณ 2555

จำแนกตามเพศ

ประเภทและระดับตำแหน่ง		จำนวนตำแหน่ง	จำนวนข้าราชการ			
			รวม	ชาย	หญิง	% หญิง
บริหาร	รวม	1,195	1,145	936	209	18.25
	สูง	628	593	486	107	18.04
	ต้น	567	552	450	102	18.48
อำนวยการ	รวม	3,288	3,165	2,409	756	23.89
	สูง	3,288	3,165	2,409	756	23.89
วิชาการ	รวม	4,060	3,354	2,088	1,266	37.75
	ทว	304	222	143	79	35.59
	ชช	3,756	3,132	1,945	1,187	37.90
รวมทั้งหมด		8,543	7,664	5,433	2,231	29.11

(หน่วย : คน)

ตำแหน่งระดับสูงบางตำแหน่ง ปีงบประมาณ 2555

ตำแหน่ง	ประเภทและระดับตำแหน่ง	รวม	ชาย	หญิง	% หญิง
นักบริหาร *	บต-บส	655	506	149	22.75
ผู้ตรวจราชการกระทรวง	บส	116	89	27	23.28
ผู้ว่าราชการจังหวัด	บส	76	73	3	3.95
รองผู้ว่าราชการจังหวัด	บต	173	164	9	5.20
ปลัดจังหวัด	อส	76	76		0.00
เอกอัครราชทูต	บส	63	54	9	14.29
ผู้ตรวจสอบภายในกระทรวง	ชช	15		15	100.00

หมายเหตุ - นักบริหาร หมายถึง หัวหน้า / รองหัวหน้าส่วนราชการระดับกระทรวง กรม

* ข้อมูล ณ 1 เมษายน 2555

(หน่วย : คน)

นักบริหาร ปีงบประมาณ 2555

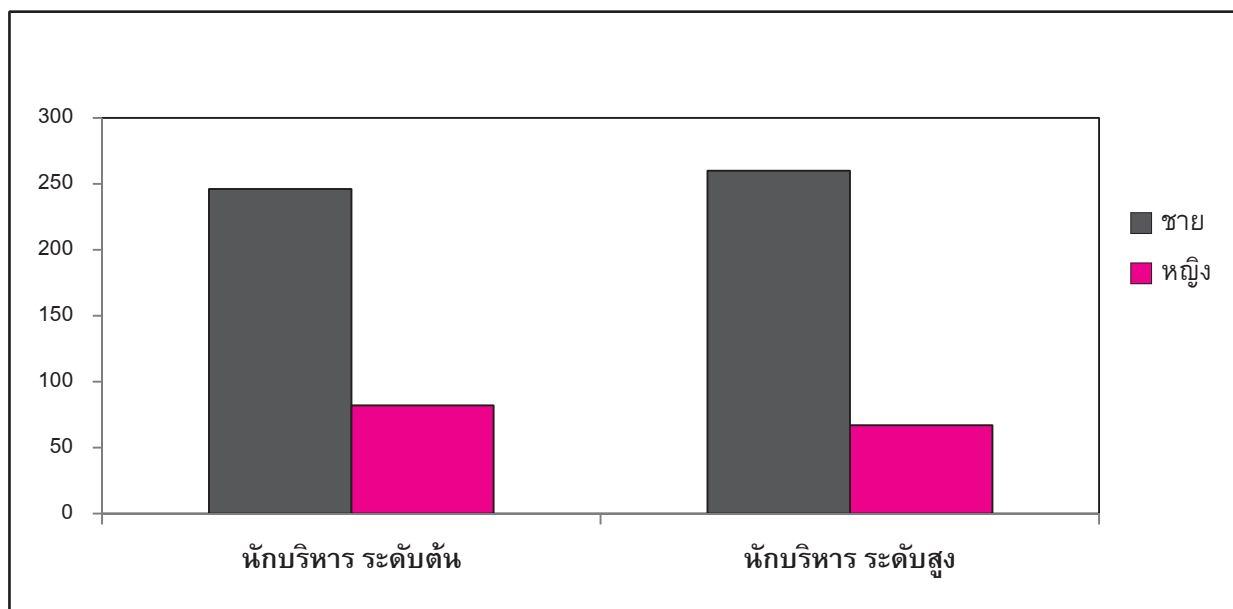

ตำแหน่ง	จำนวน			ร้อยละ	
	รวม	ชาย	หญิง	ชาย	หญิง
นักบริหาร ระดับสูง	327	260	67	79.51	20.49
ปลัดกระทรวง	19	16	3	84.21	15.79
อธิบดี / ผู้อำนวยการ / เลขาธิการ	161	136	25	84.47	15.53
รองปลัดกระทรวง / รองเลขาธิการ / รองผู้อำนวยการ	147	108	39	73.47	26.53
นักบริหาร ระดับต้น	328	246	82	75.00	25.00
รองอธิบดี / รองเลขาธิการ / รองผู้อำนวยการ	328	246	82	75.00	25.00
รวม	655	506	149	77.25	22.75

หมายเหตุ : ข้อมูล ณ 1 เมษายน 2555

(หน่วย : คน)

- นักบริหาร หมายถึง หัวหน้า / รองหัวหน้าส่วนราชการระดับกระทรวง กรม

จำนวนนักบริหารจำแนกตามส่วนราชการ ระดับ เพศ ปีงบประมาณ 2555

ส่วนราชการ	ระดับต้น		ระดับสูง			รวมทั้งหมด		
	ชาย	หญิง	ชาย	หญิง	รวม	ชาย	หญิง	% หญิง
รวม	246	82	260	67	655	506	149	22.75
สำนักนายกรัฐมนตรี	4	4	38	12	58	42	16	27.59
กระทรวงการคลัง	8	13	11	3	35	19	16	45.71
กระทรวงการต่างประเทศ	15	6	15	2	38	30	8	21.05
กระทรวงการท่องเที่ยวและกีฬา	4		3	2	9	7	2	22.22
กระทรวงการพัฒนาสังคมและความมั่นคงของมนุษย์	9	2	6	2	19	15	4	21.05
กระทรวงเกษตรและสหกรณ์	29	6	15	3	53	44	9	16.98
กระทรวงคมนาคม	17	1	9	1	28	26	2	7.14
กระทรวงทรัพยากรธรรมชาติและสิ่งแวดล้อม	16	6	12	1	35	28	7	20.00
กระทรวงเทคโนโลยีสารสนเทศและการสื่อสาร	3	3	3	2	11	6	5	45.45
กระทรวงพลังงาน	7	2	6		15	13	2	13.33
กระทรวงพาณิชย์	10	9	6	5	30	16	14	46.67
กระทรวงมหาดไทย	21	1	12		34	33	1	2.94
กระทรวงยุติธรรม	20	6	11	3	40	31	9	22.50
กระทรวงแรงงาน	8	4	6	2	20	14	6	30.00
กระทรวงวัฒนธรรม	5	2	4	3	14	9	5	35.71
กระทรวงวิทยาศาสตร์และเทคโนโลยี	1	1	5	2	9	6	3	33.33
กระทรวงศึกษาธิการ	6		12	7	25	18	7	28.00
กระทรวงสาธารณสุข	20	2	13	1	36	33	3	8.33
กระทรวงอุตสาหกรรม	12	2	8	2	24	20	4	16.67
ส่วนราชการไม่สังกัดสำนักนายกรัฐมนตรี กระทรวง หรือทบวง	31	12	65	14	122	96	26	21.31

หมายเหตุ ข้อมูล ณ 1 เมษายน 2555

(หน่วย : คน)

- นักบริหาร หมายถึง หัวหน้า / รองหัวหน้าส่วนราชการระดับกระทรวง กรม

นักบริหารชายหญิง ปีงบประมาณ 2536-2555

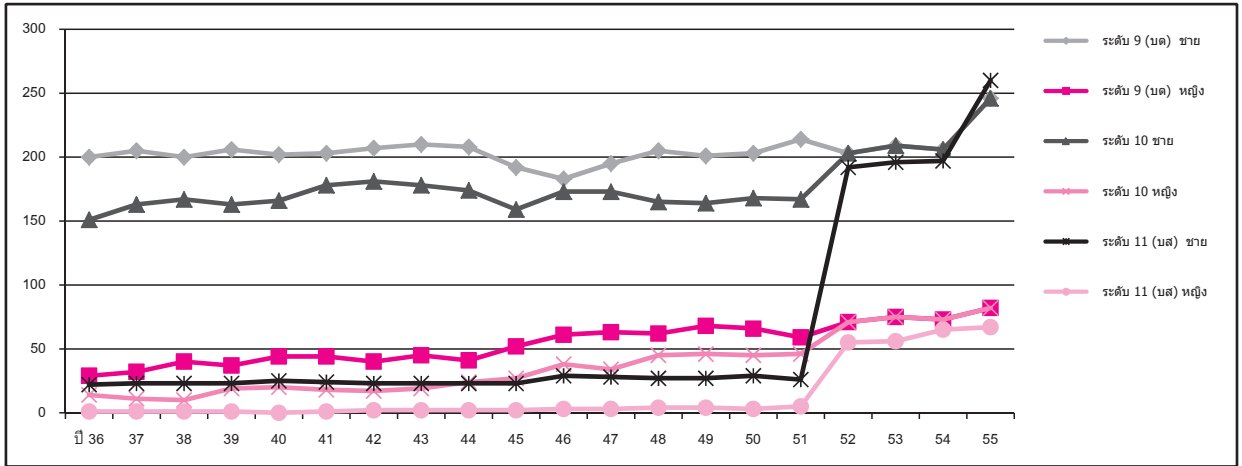

ปี	ระดับ 9-11			ระดับ 9		ระดับ 10		ระดับ 11		% หญิง			
	รวม	ชาย	หญิง	ชาย	หญิง	ชาย	หญิง	ชาย	หญิง	9-11	9	10	11
2536	417	373	44	200	29	151	14	22	1	10.55	12.66	8.48	4.35
2537	435	391	44	205	32	163	11	23	1	10.11	13.50	6.32	4.17
2538	441	390	51	200	40	167	10	23	1	11.56	16.67	5.65	4.17
2539	449	392	57	206	37	163	19	23	1	12.69	15.23	10.44	4.17
2540	457	393	64	202	44	166	20	25	0	14.00	17.89	10.75	0.00
2541	468	405	63	203	44	178	18	24	1	13.46	17.81	9.18	4.00
2542	470	411	59	207	40	181	17	23	2	12.55	16.19	8.59	8.00
2543	477	411	66	210	45	178	19	23	2	13.84	17.65	9.64	8.00
2544	472	405	67	208	41	174	24	23	2	14.19	16.47	12.12	8.00
2545	455	374	81	192	52	159	27	23	2	17.80	21.31	14.52	8.00
2546	487	385	102	183	61	173	38	29	3	20.94	25.00	18.01	9.38
2547	496	396	100	195	63	173	34	28	3	20.16	24.42	16.43	9.68
2548	508	397	111	205	62	165	45	27	4	21.85	23.22	21.43	12.90
2549	510	392	118	201	68	164	46	27	4	23.14	25.28	21.90	12.90
2550	514	400	114	203	66	168	45	29	3	22.18	24.54	21.13	9.38
2551	517	407	110	214	59	167	46	26	5	21.28	21.61	21.60	16.13
	รวม	ชาย	หญิง	บต				บส		บต-บส	บต	บส	
2552	521	395	126	203	71			192	55	24.18	25.91		22.27
2553	536	405	131	209	75			196	56	24.44	26.41		22.22
2554	541	403	138	206	73			197	65	25.51	26.16		24.81
2555	655	506	149	246	82			260	67	22.75	25.00		20.49

หมายเหตุ : ข้อมูล ณ 1 เมษายน 2555

(หน่วย : คน)

- (1) นักบริหาร หมายถึง หัวหน้า / รองหัวหน้าส่วนราชการระดับกระทรวง กรม
- (2) บริหารระดับสูง เทียบเท่า ระดับ 11 บริหาร ระดับต้น เทียบเท่า ระดับ 9

รายละเอียดในแต่ละส่วนราชการ

จำนวนตำแหน่งว่างและอัตราว่างของข้าราชการพลเรือนสามัญ จำแนกตามส่วนราชการ ปีงบประมาณ 2555

ส่วนราชการ	จำนวน			
	ตำแหน่ง	คน	ตำแหน่งว่าง	%ตำแหน่งว่าง
สำนักนายกรัฐมนตรี	7,179	6,468	711	9.90
สำนักงานปลัดสำนักนายกรัฐมนตรี	432	413	19	4.40
กรมประชาสัมพันธ์	2,088	1,994	94	4.50
สำนักงานคณะกรรมการคุ้มครองผู้บริโภค	119	115	4	3.36
สำนักเลขาธิการนายกรัฐมนตรี	310	265	45	14.52
สำนักเลขาธิการคณะรัฐมนตรี	323	274	49	15.17
สำนักข่าวกรองแห่งชาติ	946	816	130	13.74
สำนักงบประมาณ	902	832	70	7.76
สำนักงานสภาพัฒนาการคลังแห่งชาติ	129	114	15	11.63
สำนักงานคณะกรรมการกฤษฎีกา	377	345	32	8.49
สำนักงาน ก.พ.	616	564	52	8.44
สำนักงานคณะกรรมการพัฒนาการเศรษฐกิจและสังคมแห่งชาติ	567	495	72	12.70
สำนักงาน ก.พ.ร.	370	241	129	34.86
กระทรวงการคลัง	32,081	29,783	2,298	7.16
สำนักงานรัฐมนตรี	11	9	2	18.18
สำนักงานปลัดกระทรวง	232	199	33	14.22
กรมธนารักษ์	1,443	1,257	186	12.89
กรมบัญชีกลาง	2,027	1,753	274	13.52
กรมศุลกากร	4,679	4,241	438	9.36
กรมสรรพสามิต	3,646	3,250	396	10.86
กรมสรรพากร	19,414	18,570	844	4.35
สำนักงานคณะกรรมการนโยบายรัฐวิสาหกิจ	160	103	57	35.63
สำนักงานบริหารหนี้สาธารณะ	177	146	31	17.51
สำนักงานเศรษฐกิจการคลัง	292	255	37	12.67
กระทรวงการต่างประเทศ	1,948	1,491	457	23.46
สำนักงานรัฐมนตรี	8	7	1	12.50
สำนักงานปลัดกระทรวง	1,417	1,061	356	25.12
กรมการกงสุล	82	68	14	17.07
กรมพิธีการทูต	45	37	8	17.78
กรมยุโรป	36	33	3	8.33
กรมเศรษฐกิจระหว่างประเทศ	47	43	4	8.51
กรมสนธิสัญญาและกฎหมาย	51	39	12	23.53
กรมสารนิเทศ	49	40	9	18.37

(หน่วย : คน)

จำนวนตำแหน่งว่างและอัตราว่างของข้าราชการพลเรือนสามัญ จำแนกตามส่วนราชการ ปีงบประมาณ 2555 (ต่อ)

ส่วนราชการ	จำนวน			
	ตำแหน่ง	คน	ตำแหน่งว่าง	%ตำแหน่งว่าง
กรมองค์การระหว่างประเทศ	45	37	8	17.78
กรมอเมริกาและแปซิฟิกใต้	34	27	7	20.59
กรมอาเซียน	48	37	11	22.92
กรมเอเชียตะวันออก	50	35	15	30.00
กรมเอเชียใต้ ตะวันออกกลางและแอฟริกา	36	27	9	25.00
กระทรวงการท่องเที่ยวและกีฬา	729	642	87	11.93
สำนักงานรัฐมนตรี	11	8	3	27.27
สำนักงานปลัดกระทรวง	379	345	34	8.97
กรมพลศึกษา	203	170	33	16.26
กรมการท่องเที่ยว	136	119	17	12.50
กระทรวงการพัฒนาสังคมและความมั่นคงของมนุษย์	5,417	4,734	683	12.61
สำนักงานรัฐมนตรี	16	14	2	12.50
สำนักงานปลัดกระทรวง	1,320	1,153	167	12.65
กรมพัฒนาสังคมและสวัสดิการ	3,511	3,056	455	12.96
สำนักงานกิจการสตรีและสถาบันครอบครัว	217	185	32	14.75
สำนักงานส่งเสริมสวัสดิภาพและพิทักษ์เด็ก เยาวชน ผู้ด้อยโอกาส และผู้สูงอายุ	289	265	24	8.30
สำนักงานส่งเสริมและพัฒนาคุณภาพชีวิตคนพิการแห่งชาติ	64	61	3	4.69
กระทรวงเกษตรและสหกรณ์	37,806	34,563	3,243	8.58
สำนักงานรัฐมนตรี	14	13	1	7.14
สำนักงานปลัดกระทรวง	1,302	1,211	91	6.99
กรมชลประทาน	6,813	6,156	657	9.64
กรมตรวจบัญชีสหกรณ์	1,201	1,168	33	2.75
กรมประมง	2,815	2,597	218	7.74
กรมปศุสัตว์	4,718	4,305	413	8.75
กรมพัฒนาที่ดิน	1,533	1,415	118	7.70
กรมวิชาการเกษตร	2,229	2,099	130	5.83
กรมส่งเสริมการเกษตร	9,841	8,827	1,014	10.30
กรมส่งเสริมสหกรณ์	3,202	2,915	287	8.96
สำนักงานการปฏิรูปที่ดินเพื่อเกษตรกรรม	2,001	1,922	79	3.95
สำนักงานมาตรฐานสินค้าเกษตรแห่งชาติ	200	171	29	14.50
สำนักงานเศรษฐกิจการเกษตร	664	616	48	7.23
กรมการข้าว	923	867	56	6.07
กรมหม่อนไหม	350	281	69	19.71

(หน่วย : คน)

จำนวนตำแหน่งว่างและอัตราว่างของข้าราชการพลเรือนสามัญ จำแนกตามส่วนราชการ ปีงบประมาณ 2555 (ต่อ)

ส่วนราชการ	จำนวน			
	ตำแหน่ง	คน	ตำแหน่งว่าง	%ตำแหน่งว่าง
กระทรวงคมนาคม	15,314	14,085	1,229	8.03
สำนักงานรัฐมนตรี	23	21	2	8.70
สำนักงานปลัดกระทรวง	304	274	30	9.87
กรมเจ้าท่า	1,154	1,056	98	8.49
กรมการขนส่งทางบก	4,122	3,942	180	4.37
กรมการบินพลเรือน	544	476	68	12.50
กรมทางหลวง	7,156	6,430	726	10.15
กรมทางหลวงชนบท	1,819	1,718	101	5.55
สำนักงานนโยบายและแผนการขนส่งและจราจร	192	168	24	12.50
กระทรวงทรัพยากรธรรมชาติและสิ่งแวดล้อม	11,477	10,343	1,134	9.88
สำนักงานรัฐมนตรี	17	17	0	0.00
สำนักงานปลัดกระทรวง	1,958	1,659	299	15.27
กรมควบคุมมลพิษ	318	288	30	9.43
กรมทรัพยากรทางทะเลและชายฝั่ง	403	352	51	12.66
กรมทรัพยากรธรณี	412	340	72	17.48
กรมทรัพยากรน้ำ	1,390	1,287	103	7.41
กรมทรัพยากรน้ำบาดาล	471	407	64	13.59
กรมส่งเสริมคุณภาพสิ่งแวดล้อม	176	157	19	10.80
กรมอุทยานแห่งชาติ สัตว์ป่า และพันธุ์พืช	4,003	3,636	367	9.17
สำนักงานนโยบายและแผนทรัพยากรธรรมชาติและสิ่งแวดล้อม	268	255	13	4.85
กรมป่าไม้	2,061	1,945	116	5.63
กระทรวงเทคโนโลยีสารสนเทศและการสื่อสาร	2,142	1,987	155	7.24
สำนักงานรัฐมนตรี	12	12	0	0.00
สำนักงานปลัดกระทรวง	334	301	33	9.88
กรมอุตุนิยมวิทยา	956	894	62	6.49
สำนักงานสถิติแห่งชาติ	840	780	60	7.14
กระทรวงพลังงาน	1,492	1,272	220	14.75
สำนักงานรัฐมนตรี	10	7	3	30.00
สำนักงานปลัดกระทรวง	538	439	99	18.40
กรมเชื้อเพลิงธรรมชาติ	200	156	44	22.00
กรมธุรกิจพลังงาน	214	196	18	8.41
กรมพัฒนาพลังงานทดแทนและอนุรักษ์พลังงาน	436	387	49	11.24
สำนักงานนโยบายและแผนพลังงาน	94	87	7	7.45

(หน่วย : คน)

จำนวนตำแหน่งว่างและอัตราว่างของข้าราชการพลเรือนสามัญ จำแนกตามส่วนราชการ ปีงบประมาณ 2555 (ต่อ)

ส่วนราชการ	จำนวน			
	ตำแหน่ง	คน	ตำแหน่งว่าง	%ตำแหน่งว่าง
กระทรวงพาณิชย์	3,811	3,461	350	9.18
สำนักงานรัฐมนตรี	16	14	2	12.50
สำนักงานปลัดกระทรวง	810	718	92	11.36
กรมการค้าต่างประเทศ	624	592	32	5.13
กรมการค้าภายใน	860	786	74	8.60
กรมเจรจาการค้าระหว่างประเทศ	244	211	33	13.52
กรมทรัพย์สินทางปัญญา	225	220	5	2.22
กรมพัฒนาธุรกิจการค้า	617	557	60	9.72
กรมส่งเสริมการส่งออก	415	363	52	12.53
กระทรวงมหาดไทย	42,820	39,992	2,828	6.60
สำนักงานรัฐมนตรี	20	16	4	20.00
สำนักงานปลัดกระทรวง	2,977	2,711	266	8.94
กรมการปกครอง	14,334	13,344	990	6.91
กรมการพัฒนาชุมชน	7,000	6,762	238	3.40
กรมที่ดิน	10,714	10,274	440	4.11
กรมป้องกันและบรรเทาสาธารณภัย	2,165	1,778	387	17.88
กรมโยธาธิการและผังเมือง	1,955	1,821	134	6.85
กรมส่งเสริมการปกครองท้องถิ่น	3,655	3,286	369	10.10
กระทรวงยุติธรรม	19,262	17,042	2,220	11.53
สำนักงานรัฐมนตรี	10	6	4	40.00
สำนักงานปลัดกระทรวง	483	355	128	26.50
กรมคุมประพฤติ	1,484	1,352	132	8.89
กรมคุ้มครองสิทธิและเสรีภาพ	138	120	18	13.04
กรมบังคับคดี	1,139	1,093	46	4.04
กรมพินิจและคุ้มครองเด็กและเยาวชน	1,632	1,458	174	10.66
กรมราชทัณฑ์	11,537	10,396	1,141	9.89
กรมสอบสวนคดีพิเศษ	1,197	908	289	24.14
สำนักงานกิจการยุติธรรม	100	82	18	18.00
สถาบันนิติวิทยาศาสตร์	215	198	17	7.91
สำนักงานป้องกันและปราบปรามยาเสพติด	1,070	881	189	17.66
สำนักงาน ป.ป.ท.	257	193	64	24.90
กระทรวงแรงงาน	6,699	6,041	658	9.82
สำนักงานรัฐมนตรี	15	14	1	6.67
สำนักงานปลัดกระทรวง	668	586	82	12.28

(หน่วย : คน)

จำนวนตำแหน่งว่างและอัตราว่างของข้าราชการพลเรือนสามัญ จำแนกตามส่วนราชการ ปีงบประมาณ 2555 (ต่อ)

ส่วนราชการ	จำนวน			
	ตำแหน่ง	คน	ตำแหน่งว่าง	%ตำแหน่งว่าง
กรมการจัดหางาน	1,214	1,144	70	5.77
กรมพัฒนาฝีมือแรงงาน	1,378	1,255	123	8.93
กรมสวัสดิการและคุ้มครองแรงงาน	1,358	1,249	109	8.03
สำนักงานประกันสังคม	2,066	1,793	273	13.21
กระทรวงวัฒนธรรม	3,803	3,470	333	8.76
สำนักงานรัฐมนตรี	7	6	1	14.29
สำนักงานปลัดกระทรวง	1,937	1,778	159	8.21
กรมการศาสนา	89	77	12	13.48
กรมศิลปากร	1,410	1,305	105	7.45
กรมส่งเสริมวัฒนธรรม	298	259	39	13.09
สำนักงานศิลปวัฒนธรรมร่วมสมัย	62	45	17	27.42
กระทรวงวิทยาศาสตร์และเทคโนโลยี	831	761	70	8.42
สำนักงานรัฐมนตรี	15	14	1	6.67
สำนักงานปลัดกระทรวง	201	189	12	5.97
กรมวิทยาศาสตร์บริการ	375	347	28	7.47
สำนักงานปรมาณูเพื่อสันติ	240	211	29	12.08
กระทรวงศึกษาธิการ	3,751	3,401	350	9.33
สำนักงานรัฐมนตรี	28	24	4	14.29
สำนักงานปลัดกระทรวง	1,814	1,626	188	10.36
สำนักงานเลขาธิการสภาการศึกษา	203	164	39	19.21
สำนักงานคณะกรรมการการศึกษาขั้นพื้นฐาน	895	892	3	0.34
สำนักงานคณะกรรมการการอุดมศึกษา	386	346	40	10.36
สำนักงานคณะกรรมการการอาชีวศึกษา	425	349	76	17.88
กระทรวงสาธารณสุข	183,687	173,240	10,447	5.69
สำนักงานรัฐมนตรี	26	23	3	11.54
สำนักงานปลัดกระทรวง	164,550	155,857	8,693	5.28
กรมการแพทย์	7,575	6,916	659	8.70
กรมควบคุมโรค	3,229	2,907	322	9.97
กรมพัฒนาการแพทย์แผนไทยและการแพทย์ทางเลือก	184	143	41	22.28
กรมวิทยาศาสตร์การแพทย์	1,021	959	62	6.07
กรมสนับสนุนบริการสุขภาพ	905	768	137	15.14

(หน่วย : คน)

จำนวนตำแหน่งว่างและอัตราว่างของข้าราชการพลเรือนสามัญ จำแนกตามส่วนราชการ ปีงบประมาณ 2555 (ต่อ)

ส่วนราชการ	จำนวน			
	ตำแหน่ง	คน	ตำแหน่งว่าง	%ตำแหน่งว่าง
กรมสุขภาพจิต	3,399	3,131	268	7.88
กรมอนามัย	2,170	1,935	235	10.83
สำนักงานคณะกรรมการอาหารและยา	628	601	27	4.30
กระทรวงอุตสาหกรรม	3,710	3,333	377	10.16
สำนักงานรัฐมนตรี	27	27	0	0.00
สำนักงานปลัดกระทรวง	1,069	894	175	16.37
กรมโรงงานอุตสาหกรรม	596	554	42	7.05
กรมส่งเสริมอุตสาหกรรม	569	524	45	7.91
กรมอุตสาหกรรมพื้นฐานและการเหมืองแร่	458	409	49	10.70
สำนักงานคณะกรรมการอ้อยและน้ำตาลทราย	108	101	7	6.48
สำนักงานมาตรฐานผลิตภัณฑ์อุตสาหกรรม	447	408	39	8.72
สำนักงานเศรษฐกิจอุตสาหกรรม	137	133	4	2.92
สำนักงานคณะกรรมการส่งเสริมการลงทุน	299	283	16	5.35
ส่วนราชการไม่สังกัดสำนักนายกรัฐมนตรี กระทรวงหรือทบวง	7,176	6,425	751	10.47
สำนักราชเลขาธิการ	520	456	64	12.31
สำนักพระราชวัง	2,478	2,309	169	6.82
สำนักงานพระพุทธศาสนาแห่งชาติ	988	883	105	10.63
สำนักงานคณะกรรมการพิเศษเพื่อประสานงานโครงการอันเนื่องมาจากพระราชดำริ	123	121	2	1.63
สำนักงานคณะกรรมการวิจัยแห่งชาติ	218	199	19	8.72
ราชบัณฑิตยสถาน	74	65	9	12.16
สำนักงานป้องกันและปราบปรามการฟอกเงิน	225	196	29	12.89
สำนักงานอัยการสูงสุด	2,465	2,127	338	13.71
สำนักงานสภาที่ปรึกษาเศรษฐกิจและสังคมแห่งชาติ	85	69	16	18.82
รวม	391,135	362,534	28,601	7.31

(หน่วย : คน)

ข้าราชการพลเรือนสามัญในส่วนราชการต่าง ๆ จำแนกตามการจัดระเบียบบริหารราชการ ส่วนกลางและส่วนภูมิภาค ปีงบประมาณ 2555

ส่วนราชการ	จำนวนตำแหน่ง				จำนวนคน			
	รวม	กลาง	ภูมิภาค	%ภูมิภาค	รวม	กลาง	ภูมิภาค	%ภูมิภาค
สำนักนายกรัฐมนตรี	7,179	6,840	339	4.72	6,468	6,134	334	5.16
สำนักงานปลัดสำนักนายกรัฐมนตรี	432	432		0.00	413	413		0.00
กรมประชาสัมพันธ์	2,088	1,749	339	16.24	1,994	1,660	334	16.75
สำนักงานคณะกรรมการคุ้มครองผู้บริโภค	119	119		0.00	115	115		0.00
สำนักเลขาธิการนายกรัฐมนตรี	310	310		0.00	265	265		0.00
สำนักเลขาธิการคณะรัฐมนตรี	323	323		0.00	274	274		0.00
สำนักข่าวกรองแห่งชาติ	946	946		0.00	816	816		0.00
สำนักงบประมาณ	902	902		0.00	832	832		0.00
สำนักงานสภาความมั่นคงแห่งชาติ	129	129		0.00	114	114		0.00
สำนักงานคณะกรรมการกฤษฎีกา	377	377		0.00	345	345		0.00
สำนักงาน ก.พ.	616	616		0.00	564	564		0.00
สำนักงานคณะกรรมการพัฒนาการเศรษฐกิจและสังคมแห่งชาติ	567	567		0.00	495	495		0.00
สำนักงาน ก.พ.ร.	370	370		0.00	241	241		0.00
กระทรวงการคลัง	32,081	28,995	3,086	9.62	29,783	26,926	2,857	9.59
สำนักงานรัฐมนตรี	11	11		0.00	9	9		0.00
สำนักงานปลัดกระทรวง	232	232		0.00	199	199		0.00
กรมธนารักษ์	1,443	732	711	49.27	1,257	616	641	50.99
กรมบัญชีกลาง	2,027	886	1,141	56.29	1,753	771	982	56.02
กรมศุลกากร	4,679	3,445	1,234	26.37	4,241	3,007	1,234	29.10
กรมสรรพสามิต	3,646	3,646		0.00	3,250	3,250		0.00
กรมสรรพากร	19,414	19,414		0.00	18,570	18,570		0.00
สำนักงานคณะกรรมการนโยบายรัฐวิสาหกิจ	160	160		0.00	103	103		0.00
สำนักงานบริหารหนี้สาธารณะ	177	177		0.00	146	146		0.00
สำนักงานเศรษฐกิจการคลัง	292	292		0.00	255	255		0.00
กระทรวงการต่างประเทศ	1,948	1,948	0.00	0.00	1,491	1,491	0.00	
สำนักงานรัฐมนตรี	8	8		0.00	7	7		0.00
สำนักงานปลัดกระทรวง	1,417	1,417		0.00	1,061	1,061		0.00
กรมการกงสุล	82	82		0.00	68	68		0.00
กรมพิธีการทูต	45	45		0.00	37	37		0.00
กรมยุโรป	36	36		0.00	33	33		0.00
กรมเศรษฐกิจระหว่างประเทศ	47	47		0.00	43	43		0.00
กรมสนธิสัญญาและกฎหมาย	51	51		0.00	39	39		0.00
กรมสารนิเทศ	49	49		0.00	40	40		0.00

(หน่วย : คน)

ข้าราชการพลเรือนสามัญในส่วนราชการต่าง ๆ จำแนกตามการจัดระเบียบบริหารราชการ ส่วนกลางและส่วนภูมิภาค ปีงบประมาณ 2555 (ต่อ)

ส่วนราชการ	จำนวนตำแหน่ง				จำนวนคน			
	รวม	กลาง	ภูมิภาค	%ภูมิภาค	รวม	กลาง	ภูมิภาค	%ภูมิภาค
กรมองค์การระหว่างประเทศ	45	45		0.00	37	37		0.00
กรมอเมริกาและแปซิฟิกใต้	34	34		0.00	27	27		0.00
กรมอาเซียน	48	48		0.00	37	37		0.00
กรมเอเชียตะวันออก	50	50		0.00	35	35		0.00
กรมเอเชียใต้ ตะวันออกกลางและแอฟริกา	36	36		0.00	27	27		0.00
กระทรวงการท่องเที่ยวและกีฬา	729	468	261	35.80	642	401	241	37.54
สำนักงานรัฐมนตรี	11	11		0.00	8	8		0.00
สำนักงานปลัดกระทรวง	379	118	261	68.87	345	104	241	69.86
กรมพลศึกษา	203	203		0.00	170	170		0.00
กรมการท่องเที่ยว	136	136		0.00	119	119		0.00
กระทรวงการพัฒนาสังคมและความมั่นคงของมนุษย์	5,417	4,378	1,039	19.18	4,734	3,823	911	19.24
สำนักงานรัฐมนตรี	16	16		0.00	14	14		0.00
สำนักงานปลัดกระทรวง	1,320	281	1,039	78.71	1,153	242	911	79.01
กรมพัฒนาสังคมและสวัสดิการ	3,511	3,511		0.00	3,056	3,056		0.00
สำนักงานกิจการสตรีและสถาบันครอบครัว	217	217		0.00	185	185		0.00
สำนักงานส่งเสริมสวัสดิภาพและพิทักษ์เด็ก เยาวชน ผู้ด้อยโอกาส และผู้สูงอายุ	289	289		0.00	265	265		0.00
สำนักงานส่งเสริมและพัฒนาคุณภาพชีวิตคนพิการแห่งชาติ	64	64		0.00	61	61		0.00
กระทรวงเกษตรและสหกรณ์	37,806	28,420	9,386	24.83	34,563	25,901	8,662	25.06
สำนักงานรัฐมนตรี	14	14		0.00	13	13		0.00
สำนักงานปลัดกระทรวง	1,302	584	718	55.15	1,211	519	692	57.14
กรมชลประทาน	6,813	6,813		0.00	6,156	6,156		0.00
กรมตรวจบัญชีสหกรณ์	1,201	1,201		0.00	1,168	1,168		0.00
กรมประมง	2,815	1,667	1,148	40.78	2,597	1,528	1,069	41.16
กรมปศุสัตว์	4,718	2,027	2,691	57.04	4,305	1,830	2,475	57.49
กรมพัฒนาที่ดิน	1,533	1,533		0.00	1,415	1,415		0.00
กรมวิชาการเกษตร	2,229	2,229		0.00	2,099	2,099		0.00
กรมส่งเสริมการเกษตร	9,841	8,728	1,113	11.31	8,827	7,843	984	11.15
กรมส่งเสริมสหกรณ์	3,202	723	2,479	77.42	2,915	673	2,242	76.91
สำนักงานการปฏิรูปที่ดินเพื่อเกษตรกรรม	2,001	764	1,237	61.82	1,922	722	1,200	62.43
สำนักงานมาตรฐานสินค้าเกษตรแห่งชาติ	200	200		0.00	171	171		0.00
สำนักงานเศรษฐกิจการเกษตร	664	664		0.00	616	616		0.00
กรมการข้าว	923	923		0.00	867	867		0.00
กรมหม่อนไหม	350	350		0.00	281	281		0.00

(หน่วย : คน)

ข้าราชการพลเรือนสามัญในส่วนราชการต่าง ๆ จำแนกตามการจัดระเบียบบริหารราชการ ส่วนกลางและส่วนภูมิภาค ปีงบประมาณ 2555 (ต่อ)

ส่วนราชการ	จำนวนตำแหน่ง				จำนวนคน			
	รวม	กลาง	ภูมิภาค	%ภูมิภาค	รวม	กลาง	ภูมิภาค	%ภูมิภาค
กระทรวงคมนาคม	15,314	11,410	3,904	25.49	14,085	10,364	3,721	26.42
สำนักงานรัฐมนตรี	23	23		0.00	21	21		0.00
สำนักงานปลัดกระทรวง	304	304		0.00	274	274		0.00
กรมเจ้าท่า	1,154	1,154		0.00	1,056	1,056		0.00
กรมการขนส่งทางบก	4,122	1,520	2,602	63.12	3,942	1,468	2,474	62.76
กรมการบินพลเรือน	544	544		0.00	476	476		0.00
กรมทางหลวง	7,156	7,156		0.00	6,430	6,430		0.00
กรมทางหลวงชนบท	1,819	517	1,302	71.58	1,718	471	1,247	72.58
สำนักงานนโยบายและแผนการขนส่งและจราจร	192	192		0.00	168	168		0.00
กระทรวงทรัพยากรธรรมชาติและสิ่งแวดล้อม	11,477	10,033	1,444	12.58	10,343	9,147	1,196	11.56
สำนักงานรัฐมนตรี	17	17		0.00	17	17		0.00
สำนักงานปลัดกระทรวง	1,958	514	1,444	73.75	1,659	463	1,196	72.09
กรมควบคุมมลพิษ	318	318		0.00	288	288		0.00
กรมทรัพยากรทางทะเลและชายฝั่ง	403	403		0.00	352	352		0.00
กรมทรัพยากรธรณี	412	412		0.00	340	340		0.00
กรมทรัพยากรน้ำ	1,390	1,390		0.00	1,287	1,287		0.00
กรมทรัพยากรน้ำบาดาล	471	471		0.00	407	407		0.00
กรมส่งเสริมคุณภาพสิ่งแวดล้อม	176	176		0.00	157	157		0.00
กรมอุทยานแห่งชาติ สัตว์ป่า และพันธุ์พืช	4,003	4,003		0.00	3,636	3,636		0.00
สำนักงานนโยบายและแผนทรัพยากรธรรมชาติและสิ่งแวดล้อม	268	268		0.00	255	255		0.00
กรมป่าไม้	2,061	2,061		0.00	1,945	1,945		0.00
กระทรวงเทคโนโลยีสารสนเทศและการสื่อสาร	2,142	1,763	379	17.69	1,987	1,629	358	18.02
สำนักงานรัฐมนตรี	12	12		0.00	12	12		0.00
สำนักงานปลัดกระทรวง	334	334		0.00	301	301		0.00
กรมอุตุนิยมวิทยา	956	956		0.00	894	894		0.00
สำนักงานสถิติแห่งชาติ	840	461	379	45.12	780	422	358	45.90
กระทรวงพลังงาน	1,492	1,266	226	15.15	1,272	1,088	184	14.47
สำนักงานรัฐมนตรี	10	10		0.00	7	7		0.00
สำนักงานปลัดกระทรวง	538	312	226	42.01	439	255	184	41.91
กรมเชื้อเพลิงธรรมชาติ	200	200		0.00	156	156		0.00
กรมธุรกิจพลังงาน	214	214		0.00	196	196		0.00
กรมพัฒนาพลังงานทดแทนและอนุรักษ์พลังงาน	436	436		0.00	387	387		0.00
สำนักงานนโยบายและแผนพลังงาน	94	94		0.00	87	87		0.00

(หน่วย : คน)

ข้าราชการพลเรือนสามัญในส่วนราชการต่าง ๆ จำแนกตามการจัดระเบียบบริหารราชการ ส่วนกลางและส่วนภูมิภาค ปีงบประมาณ 2555 (ต่อ)

ส่วนราชการ	จำนวนตำแหน่ง				จำนวนคน			
	รวม	กลาง	ภูมิภาค	%ภูมิภาค	รวม	กลาง	ภูมิภาค	%ภูมิภาค
กระทรวงพาณิชย์	3,811	3,363	448	11.76	3,461	3,067	394	11.38
สำนักงานรัฐมนตรี	16	16		0.00	14	14		0.00
สำนักงานปลัดกระทรวง	810	362	448	55.31	718	324	394	54.87
กรมการค้าต่างประเทศ	624	624		0.00	592	592		0.00
กรมการค้าภายใน	860	860		0.00	786	786		0.00
กรมเจรจาการค้าระหว่างประเทศ	244	244		0.00	211	211		0.00
กรมทรัพย์สินทางปัญญา	225	225		0.00	220	220		0.00
กรมพัฒนาธุรกิจการค้า	617	617		0.00	557	557		0.00
กรมส่งเสริมการส่งออก	415	415		0.00	363	363		0.00
กระทรวงมหาดไทย	42,820	8,682	34,138	79.72	39,992	8,001	31,991	79.99
สำนักงานรัฐมนตรี	20	20		0.00	16	16		0.00
สำนักงานปลัดกระทรวง	2,977	839	2,138	71.82	2,711	744	1,967	72.56
กรมการปกครอง	14,334	2,070	12,264	85.56	13,344	1,871	11,473	85.98
กรมการพัฒนาชุมชน	7,000	593	6,407	91.53	6,762	565	6,197	91.64
กรมที่ดิน	10,714	2,699	8,015	74.81	10,274	2,584	7,690	74.85
กรมป้องกันและบรรเทาสาธารณภัย	2,165	988	1,177	54.36	1,778	880	898	50.51
กรมโยธาธิการและผังเมือง	1,955	912	1,043	53.35	1,821	847	974	53.49
กรมส่งเสริมการปกครองท้องถิ่น	3,655	561	3,094	84.65	3,286	494	2,792	84.97
กระทรวงยุติธรรม	19,262	12,822	6,440	33.43	17,042	11,214	5,828	34.20
สำนักงานรัฐมนตรี	10	10		0.00	6	6		0.00
สำนักงานปลัดกระทรวง	483	483		0.00	355	355		0.00
กรมคุมประพฤติ	1,484	420	1,064	71.70	1,352	368	984	72.78
กรมคุ้มครองสิทธิและเสรีภาพ	138	138		0.00	120	120		0.00
กรมบังคับคดี	1,139	549	590	51.80	1,093	525	568	51.97
กรมพินิจและคุ้มครองเด็กและเยาวชน	1,632	1,632		0.00	1,458	1,458		0.00
กรมราชทัณฑ์	11,537	7,016	4,521	39.19	10,396	6,333	4,063	39.08
กรมสอบสวนคดีพิเศษ	1,197	1,197		0.00	908	908		0.00
สำนักงานกึ่งการยุติธรรม	100	100		0.00	82	82		0.00
สถาบันนิติวิทยาศาสตร์	215	215		0.00	198	198		0.00
สำนักงานป้องกันและปราบปรามยาเสพติด	1,070	805	265	24.77	881	668	213	24.18
สำนักงานคณะกรรมการป้องกันและปราบปรามการทุจริตในภาครัฐ	257	257		0.00	193	193		0.00

(หน่วย : คน)

ข้าราชการพลเรือนสามัญในส่วนราชการต่าง ๆ จำแนกตามการจัดระเบียบบริหารราชการ ส่วนกลางและส่วนภูมิภาค ปีงบประมาณ 2555 (ต่อ)

ส่วนราชการ	จำนวนตำแหน่ง				จำนวนคน			
	รวม	กลาง	ภูมิภาค	%ภูมิภาค	รวม	กลาง	ภูมิภาค	%ภูมิภาค
กระทรวงแรงงาน	6,699	3,674	3,025	45.16	6,041	3,271	2,770	45.85
สำนักงานรัฐมนตรี	15	15		0.00	14	14		0.00
สำนักงานปลัดกระทรวง	668	322	346	51.80	586	265	321	54.78
กรมการจัดหางาน	1,214	649	565	46.54	1,144	602	542	47.38
กรมพัฒนาฝีมือแรงงาน	1,378	1,378		0.00	1,255	1,255		0.00
กรมสวัสดิการและคุ้มครองแรงงาน	1,358	631	727	53.53	1,249	571	678	54.28
สำนักงานประกันสังคม	2,066	679	1,387	67.13	1,793	564	1,229	68.54
กระทรวงวัฒนธรรม	3,803	2,034	1,769	46.52	3,470	1,840	1,630	46.97
สำนักงานรัฐมนตรี	7	7		0.00	6	6		0.00
สำนักงานปลัดกระทรวง	1,937	168	1,769	91.33	1,778	148	1,630	91.68
กรมการศาสนา	89	89		0.00	77	77		0.00
กรมศิลปากร	1,410	1,410		0.00	1,305	1,305		0.00
กรมส่งเสริมวัฒนธรรม	298	298		0.00	259	259		0.00
สำนักงานศิลปวัฒนธรรมร่วมสมัย	62	62		0.00	45	45		0.00
กระทรวงวิทยาศาสตร์และเทคโนโลยี	831	831	0.00	0.00	761	761	0.00	
สำนักงานรัฐมนตรี	15	15		0.00	14	14		0.00
สำนักงานปลัดกระทรวง	201	201		0.00	189	189		0.00
กรมวิทยาศาสตร์บริการ	375	375		0.00	347	347		0.00
สำนักงานปรมาณูเพื่อสันติ	240	240		0.00	211	211		0.00
กระทรวงศึกษาธิการ	3,751	3,731	20	0.53	3,401	3,382	19	0.56
สำนักงานรัฐมนตรี	28	28		0.00	24	24		0.00
สำนักงานปลัดกระทรวง	1,814	1,794	20	1.10	1,626	1,607	19	1.17
สำนักงานเลขาธิการสภาการศึกษา	203	203		0.00	164	164		0.00
สำนักงานคณะกรรมการการศึกษานับพื้นฐาน	386	386		0.00	346	346		0.00
สำนักงานคณะกรรมการการอุดมศึกษา	425	425		0.00	349	349		0.00
สำนักงานคณะกรรมการการอาชีวศึกษา	895	895		0.00	892	892		0.00
กระทรวงสาธารณสุข	183,687	22,337	161,350	87.84	173,240	20,263	152,977	88.30
สำนักงานรัฐมนตรี	26	26		0.00	23	23		0.00
สำนักงานปลัดกระทรวง	164,550	3,200	161,350	98.06	155,857	2,880	152,977	98.15
กรมการแพทย์	7,575	7,575		0.00	6,916	6,916		0.00
กรมควบคุมโรค	3,229	3,229		0.00	2,907	2,907		0.00
กรมพัฒนาการแพทย์แผนไทยและการแพทย์ทางเลือก	184	184		0.00	143	143		0.00
กรมวิทยาศาสตร์การแพทย์	1,021	1,021		0.00	959	959		0.00

(หน่วย : คน)

ข้าราชการพลเรือนสามัญในส่วนราชการต่าง ๆ จำแนกตามการจัดระเบียบบริหารราชการ ส่วนกลางและส่วนภูมิภาค ปีงบประมาณ 2555 (ต่อ)

ส่วนราชการ	จำนวนตำแหน่ง				จำนวนคน			
	รวม	กลาง	ภูมิภาค	%ภูมิภาค	รวม	กลาง	ภูมิภาค	%ภูมิภาค
กรมสนับสนุนบริการสุขภาพ	905	905		0.00	768	768		0.00
กรมสุขภาพจิต	3,399	3,399		0.00	3,131	3,131		0.00
กรมอนามัย	2,170	2,170		0.00	1,935	1,935		0.00
สำนักงานคณะกรรมการอาหารและยา	628	628		0.00	601	601		0.00
กระทรวงอุตสาหกรรม	3,710	2,800	910	24.53	3,333	2,569	764	22.92
สำนักงานรัฐมนตรี	27	27		0.00	27	27		0.00
สำนักงานปลัดกระทรวง	1,069	159	910	85.13	894	130	764	85.46
กรมโรงงานอุตสาหกรรม	596	596		0.00	554	554		0.00
กรมส่งเสริมอุตสาหกรรม	569	569		0.00	524	524		0.00
กรมอุตสาหกรรมพื้นฐานและการเหมืองแร่	458	458		0.00	409	409		0.00
สำนักงานคณะกรรมการอ้อยและน้ำตาลทราย	108	108		0.00	101	101		0.00
สำนักงานมาตรฐานผลิตภัณฑ์อุตสาหกรรม	447	447		0.00	408	408		0.00
สำนักงานเศรษฐกิจอุตสาหกรรม	137	137		0.00	133	133		0.00
สำนักงานคณะกรรมการส่งเสริมการลงทุน	299	299		0.00	283	283		0.00
ส่วนราชการไม่สังกัดสำนักนายกรัฐมนตรี กระทรวงหรือทบวง	7,176	6,295	881	12.28	6,425	5,661	764	11.89
สำนักราชเลขาธิการ	520	520		0.00	456	456		0.00
สำนักพระราชวัง	2,478	2,478		0.00	2,309	2,309		0.00
สำนักงานพระพุทธศาสนาแห่งชาติ	988	206	782	79.15	883	166	717	81.20
สำนักงานคณะกรรมการพิเศษเพื่อประสานงานโครงการอันเนื่องมาจากพระราชดำริ	123	123		0.00	121	121		0.00
สำนักงานคณะกรรมการวิจัยแห่งชาติ	218	218		0.00	199	199		0.00
ราชบัณฑิตยสถาน	74	74		0.00	65	65		0.00
สำนักงานป้องกันและปราบปรามการฟอกเงิน	225	225		0.00	196	196		0.00
สำนักงานอัยการสูงสุด	2,465	2,366	99	4.02	2,127	2,080	47	2.21
สำนักงานสภาที่ปรึกษาเศรษฐกิจและสังคมแห่งชาติ	85	85		0.00	69	69		0.00
รวม	391,135	162,090	229,045	58.56	362,534	146,933	215,601	59.47

(หน่วย : คน)

ส่วนราชการ ประเภทตำแหน่ง
และ ระดับตำแหน่ง
อายุ เพศ ระดับการศึกษา

จำนวนข้าราชการพลเรือนสามัญจำแนกตามส่วนราชการ ประเภทตำแหน่งและระดับตำแหน่ง ปีงบประมาณ 2555

ส่วนราชการ	รวม	ประเภทตำแหน่งและระดับตำแหน่ง																
		ทั่วไป						วิชาการ						อำนาจการ			บริหาร	
		ปจ	ชง	อว	ทษ	รวม	ปก	ชก	ชพ	ชช	ทว	รวม	อต	อส	รวม	บต	บส	รวม
สำนักนายกรัฐมนตรี	6,488	463	1,455	151	2,069	957	2,033	961	131	32	4,114	96	118	214	8	63	71	
สำนักงานปลัดสำนักนายกรัฐมนตรี	413	18	51	1	70	75	164	70	6		315	2	8	10	2	16	18	
กรมประชาสัมพันธ์	1,994	207	726	99	1,032	183	498	179	4		864	80	14	94	3	1	4	
สำนักงานคณะกรรมการคุ้มครองผู้บริโภค	115	2	5	1	8	52	34	12			98	5	2	7	2		2	
สำนักเลขาธิการนายกรัฐมนตรี	265	23	62	6	91	38	82	36	2		158	10	10	10		6	6	
สำนักเลขาธิการคณะรัฐมนตรี	274	14	87	3	104	23	70	58	6		157	8	8	8		5	5	
สำนักงานกวางรองแห่งชาติ	816	64	215	28	307	48	319	105	12	4	488	2	14	16		5	5	
สำนักงานงบประมาณ	832	22	100	7	129	109	398	130	32	8	677	19	19	19		7	7	
สำนักงานสภาพัฒนาการเศรษฐกิจและสังคมแห่งชาติ	114	6	16	2	24	19	35	17	5	1	77	6	3	9	4	4	4	
สำนักงานคณะกรรมการกฤษฎีกา	345	16	40	2	58	114	95	60	8		277	6	6	6		4	4	
สำนักงาน ก.พ.	564	56	83	1	140	114	96	161	29	3	403	1	14	15	1	5	6	
สำนักงานคณะกรรมการพัฒนาการเศรษฐกิจและสังคมแห่งชาติ	495	13	53		66	97	192	91	20	7	407	15	15	15		7	7	
สำนักงาน ก.พ.ร.	241	22	17	1	40	85	50	42	15	1	193	5	5	5		3	3	
กระทรวงการคลัง	29,783	2,013	8,539	260	10,812	2,513	14,369	1,403	113	17	18,415	48	467	515	21	20	41	
สำนักงานรัฐมนตรี	9		1		1		6	1			7		1	1				
สำนักงานปลัดกระทรวง	199	11	48	2	61	37	63	17	4	1	122		5	5		11	11	
กรมธนารักษ์	1,257	164	259	103	526	333	249	55	4	1	642	3	82	85	3	1	4	
กรมบัญชีกลาง	1,753	62	378	18	458	315	839	33	12	2	1,201	3	87	90	3	1	4	
กรมศุลกากร	4,241	84	1,394		1,478	596	1,978	108	8	2	2,692	18	48	66	3	2	5	

(หน่วย : คน)

จำนวนข้าราชการพลเรือนสามัญจำแนกตามส่วนราชการ ประเภทตำแหน่งและระดับตำแหน่ง ปีงบประมาณ 2555 (ต่อ)

ส่วนราชการ	รวม	ประเภทตำแหน่งและระดับตำแหน่ง										อำนาจการ			บริหาร			
		ทั่วไป					วิชาการ					รวม	อศ	อช	รวม	บศ	บช	รวม
		ปง	ชง	อว	ทษ	รวม	ปภ	ชก	ทพ	ทช	ทว							
กรมสรรพสามิต	3,250	233	1,233	130	1,596	149	1,310	88	6	3	1,556	17	76	93	4	1	5	
กรมสรรพากร	18,570	1,459	5,196	7	6,662	900	9,769	1,021	61	5	11,756	149	149	149	2	1	3	
สำนักงานคณะกรรมการนโยบายรัฐวิสาหกิจ	103		1		1	55	26	10	2		93	2	5	7	2		2	
สำนักงานบริหารหนี้สาธารณะ	146		4		4	67	47	13	3	1	131	3	5	8	1	2	3	
สำนักงานเศรษฐกิจการคลัง	255		25		25	61	82	57	13	2	215	2	9	11	3	1	4	
กระทรวงการต่างประเทศ	1,491	23	349	2	374	287	492	119	1	899	48	7	55	78	85	163		
สำนักงานรัฐมนตรี	7		3		3		3											
สำนักงานปลัดกระทรวง	1,061	16	264	2	282	198	329	110	1		638	2	6	8	59	74	133	
กรมการกงสุล	68	1	23		24	12	23	1			36	5		2	1	3		
กรมพิธีการทูต	37		14		14	7	9				16	4		2	1	3		
กรมยุโรป	33		3		3	10	13	1			24	4		1	1	2		
กรมเศรษฐกิจระหว่างประเทศ	43	1	7		8	9	17	3			29	3		2	1	3		
กรมสนธิสัญญาและกฎหมาย	39	1	6		7	8	14	2			24	5		2	1	3		
กรมสารนิเทศ	40	2	6		8	7	17				24	5		2	1	3		
กรมองค์การระหว่างประเทศ	37		6		6	9	15				24	4		2	1	3		
กรมอเมริกาและแปซิฟิกใต้	27		2		2	10	9				19	4		1	1	2		
กรมอาเซียน	37	1	6		7	8	15				23	4		2	1	3		
กรมเอเชียตะวันออก	35	1	5		6	5	15	1			21	5		2	1	3		
กรมเอเชียใต้ ตะวันออกกลางและแอฟริกา	27		4		4	4	13	1			18	3		1	1	2		

(หน่วย : คน)

จำนวนข้าราชการพลเรือนสามัญจำแนกตามส่วนราชการ ประเภทตำแหน่งและระดับตำแหน่ง ปีงบประมาณ 2555 (ต่อ)

ส่วนราชการ	ประเภทตำแหน่งและระดับตำแหน่ง																				
	รวม	ทั่วไป						วิชาการ						อำนาจการ						บริหาร	
		ปง	ชง	อว	ทษ	รวม	ปก	ชก	ชพ	ชช	ทว	รวม	อด	อส	รวม	บด	บส	รวม			
กระทรวงการท่องเที่ยวและกีฬา	642	24	74	3	101	80	303	98	5	486	33	11	44	4	7	11					
สำนักงานรัฐมนตรี	8	1			1		5	1		6		1	1								
สำนักงานปลัดกระทรวง	345	6	24		30	50	169	56	1	276	31	3	34		5						
กรมพลศึกษา	170	14	39	3	56	15	56	32	3	106	1	4	5	2	1	3					
กรมการท่องเที่ยว	119	4	10		14	15	73	9	1	98	1	3	4	2	1	3					
กระทรวงการพัฒนาศักยภาพและคุณภาพคนแห่ง มนุษย์	4,734	264	1,145	16	1,425	465	2,036	486	16	3,003	166	116	282	11	13	24					
สำนักงานรัฐมนตรี	14	2	3		5	2	4	2		8			1								
สำนักงานปลัดกระทรวง	1,153	65	135	6	206	104	631	115	5	855	4	80	84		8						
กรมพัฒนาสังคมและสวัสดิการ	3,056	149	973	7	1,129	260	1,201	266	5	1,732	158	29	187	6	2	8					
สำนักงานส่งเสริมสวัสดิภาพและพิทักษ์เด็ก เยาวชน ผู้ด้อยโอกาส และผู้สูงอายุ	185	25	11		36	45	70	25	2	142	2	2	4	2	1	3					
สำนักงานส่งเสริมและพัฒนาคุณภาพชีวิต คนพิการแห่งชาติ	265	21	19	3	43	44	104	62	3	213	2	4	6	2	1	3					
	61	2	4		6	10	26	16	1	53				1	1	2					
กระทรวงเกษตรและสหกรณ์	34,563	2,189	9,507	2,240	13,936	4,865	11,464	3,225	147	19,704	513	345	858	35	30	65					
สำนักงานรัฐมนตรี	13	3			3	2	4	3		9			1								
สำนักงานปลัดกระทรวง	1,211	79	236	9	324	192	501	77	2	772	72	26	98		17						
กรมชลประทาน	6,156	395	2,886	651	3,932	426	1,304	224	41	1,997	195	27	222	4	1	5					
กรมตรวจบัญชีสหกรณ์	1,168		67	14	81	238	684	143	5	1,070	3	12	15	1	1	2					

(หน่วย : คน)

จำนวนข้าราชการพลเรือนสามัญจำแนกตามส่วนราชการ ประเภทตำแหน่งและระดับตำแหน่ง ปีงบประมาณ 2555 (ต่อ)

ส่วนราชการ	รวม	ประเภทตำแหน่งและระดับตำแหน่ง										อำนาจการ			บริหาร	
		ทั่วไป					วิชาการ					รวม	บด	บส	รวม	
		ปง	ชง	อว	ทษ	รวม	ชก	ชพ	ชช	ทว	รวม					อด
กรมประมง	2,597	424	634	392	1,450	348	488	203	13	1,052	66	25	91	3	1	4
กรมปศุสัตว์	4,305	368	1,666	734	2,768	282	594	526	29	1,431	47	54	101	4	1	5
กรมพัฒนาที่ดิน	1,415	125	294	58	477	337	292	275	8	912	4	18	22	3	1	4
กรมวิชาการเกษตร	2,099	129	491	33	653	468	452	479	19	1,419	6	17	23	3	1	4
กรมส่งเสริมการเกษตร	8,827	350	1,694	63	2,107	1,575	4,484	580	3	6,642	36	38	74	3	1	4
กรมส่งเสริมสหกรณ์	2,915	39	539	220	798	391	1,418	202	7	2,018	40	55	95	3	1	4
สำนักงานการปฏิรูปที่ดินเพื่อเกษตรกรรม	1,922	107	631	55	793	268	639	133	2	1,042	37	46	83	3	1	4
สำนักงานมาตรฐานสินค้าเกษตรและอาหารแห่งชาติ	171	15	5		20	50	66	24	3	143	1	4	5	2	1	3
สำนักงานเศรษฐกิจการเกษตร	616	69	102	4	175	72	177	169	6	424		14	14	2	1	3
กรมการข้าว	867	48	230	7	285	140	285	141	7	573		6	6	2	1	3
กรมหม่อนไหม	281	38	32		70	76	76	46	2	200	6	2	8	2	1	3
กระทรวงคมนาคม	14,085	1,381	7,888	856	10,125	1,008	1,885	665	86	3,649	130	148	278	18	15	33
สำนักงานรัฐมนตรี	21	2	4		6	4	7	3		14					1	1
สำนักงานปลัดกระทรวง	274	16	58	3	77	67	77	33	1	180	3	5	8		9	9
กรมเจ้าท่า	1,056	75	444	11	530	95	356	49	4	504	2	17	19	3		3
กรมการขนส่งทางบก	3,942	298	2,727	114	3,139	173	437	100	1	711	24	64	88	3	1	4
กรมการบินพลเรือน	476	29	159	12	200	86	134	26	2	248	19	5	24	3	1	4
กรมทางหลวง	6,430	798	3,518	621	4,937	442	579	295	59	1,377	81	30	111	4	1	5
กรมทางหลวงชนบท	1,718	153	961	94	1,208	105	226	136	16	484		22	22	3	1	4
สำนักงานนโยบายและแผนการขนส่งและจราจร	168	10	17	1	28	36	69	23	3	131	1	5	6	2	1	3

(หน่วย : คน)

จำนวนข้าราชการพลเรือนสามัญจำแนกตามส่วนราชการ ประเภทตำแหน่งและระดับตำแหน่ง ปีงบประมาณ 2555 (ต่อ)

ส่วนราชการ	ประเภทตำแหน่งและระดับตำแหน่ง																				
	รวม	ทั่วไป						วิชาการ						อำนวยการ						บริหาร	
		ปง	ชง	อว	ทษ	รวม	ปก	ชก	ชพ	ชช	ทว	รวม	อด	อส	รวม	บด	บส	รวม			
กระทรวงทรัพยากรธรรมชาติและสิ่งแวดล้อม	10,343	398	3,978	677	5,053	1,425	2,684	911	17	5,037	56	158	214	22	17	39					
สำนักงานรัฐมนตรี	17					9	6	1		16		1	1								
สำนักงานปลัดกระทรวง	1,659	125	519	147	791	277	407	78	4	766	2	91	93		9						
กรมควบคุมมลพิษ	288	11	20		31	71	154	23		248	3	3	6	3							
กรมทรัพยากรทางทะเลและชายฝั่ง	352	23	135	4	162	39	95	46	3	183	3	1	4	2	1						
กรมทรัพยากรธรณี	340	6	80	2	88	65	107	68	1	241	6	3	9	1	1						
กรมทรัพยากรน้ำ	1,287	64	417	48	529	194	390	147	2	733	3	18	21	3	1						
กรมทรัพยากรน้ำบาดาล	407	4	185	26	215	74	80	20	2	176	10	3	13	2	1						
กรมส่งเสริมคุณภาพสิ่งแวดล้อม	157	4	12	1	17	17	80	35		132	4	1	5	2	1						
กรมอุทยานแห่งชาติ สัตว์ป่า และพันธุ์พืช	3,636	94	1,644	302	2,040	440	816	304	2	1,562	2	28	30	3	1						
สำนักงานนโยบายและแผน	255	10	13	3	26	54	101	60	1	216	6	3	9	3	1						
ทรัพยากรธรรมชาติและสิ่งแวดล้อม	1,945	57	953	144	1,154	185	448	129	2	764	17	6	23	3	1						
กรมป่าไม้																					
กระทรวงเทคโนโลยีสารสนเทศและการสื่อสาร	1,987	152	716	153	1,021	217	501	124	6	848	77	29	106	6	6	12					
สำนักงานรัฐมนตรี	12		1		1	2	6	2		10		1	1								
สำนักงานปลัดกระทรวง	301	21	22		43	89	108	44	3	244	1	9	10	4							
กรมอุตุนิยมวิทยา	894	97	493	94	684	61	102	34	1	198	8	8	3	1							
สำนักงานสถิติแห่งชาติ	780	34	200	59	293	65	285	44	2	396	76	11	87	3	1						

(หน่วย : คน)

จำนวนข้าราชการพลเรือนสามัญจำแนกตามส่วนราชการ ประเภทตำแหน่งและระดับตำแหน่ง ปีงบประมาณ 2555 (ต่อ)

ส่วนราชการ	รวม	ประเภทตำแหน่งและระดับตำแหน่ง																	
		ทั่วไป						วิชาการ						อำนาจการ				บริหาร	
		ปง	ชง	อว	ทษ	รวม	ปก	ชก	ชพ	ชช	ชว	รวม	อด	อส	รวม	บด	บส	รวม	
กระทรวงพลังงาน	1,272	52	222	63		337	263	354	206	21		844	41	29	70	9	12	21	
สำนักงานรัฐมนตรี	7	1	1		2	1		3	1			5							
สำนักงานปลัดกระทรวง	439	33	121	28	182	80		86	30	14		210	37	2	39		8		
กรมเชื้อเพลิงธรรมชาติ	156	2	23	1	26	29		45	45	1		120	1	6	7	2	1	3	
กรมธุรกิจพลังงาน	196	5	15	3	23	44		65	51	2		162		8	8	2	1	3	
กรมพัฒนาพลังงานทดแทนและอนุรักษ์พลังงาน	387	11	61	31	103	77		121	68	3		269	2	9	11	3	1	4	
สำนักงานนโยบายและแผนพลังงาน	87		1		1	32		34	11	1		78	1	4	5	2	1	3	
กระทรวงพาณิชย์	3,461	229	455	30	714	496		1,313	676	36	4	2,525	114	70	184	21	17	38	
สำนักงานรัฐมนตรี	14		3		3			9	1			10		1	1				
สำนักงานปลัดกระทรวง	718	48	117		165	55		290	102	3	4	454	62	23	85	3	11	14	
กรมการค้าต่างประเทศ	592	64	110	5	179	86		220	87	6		399	6	4	10	3	1	4	
กรมการค้าภายใน	786	54	105	22	181	168		245	173	6		592	2	7	9	3	1	4	
กรมเจรจาการค้าระหว่างประเทศ	211	18	20	1	39	39		64	52	7		162		6	6	3	1	4	
กรมทรัพย์สินทางปัญญา	220	1	13	1	15	56		85	49	4		194		7	7	3	1	4	
กรมพัฒนาธุรกิจการค้า	557	34	59	1	94	50		264	135	3		452	3	4	7	3	1	4	
กรมส่งเสริมการค้าระหว่างประเทศ	363	10	28		38	42		136	77	7		262	41	18	59	3	1	4	
กระทรวงมหาดไทย	39,992	1,887	12,005	714	14,606	4,704		16,269	2,365	35	2	23,375	890	829	1,719	187	105	292	
สำนักงานรัฐมนตรี	16	4	2		6	1		7	1			9	1		1				
สำนักงานปลัดกระทรวง	2,711	127	572	31	730	367		905	353	5		1,630	5	80	85	167	99	266	
กรมการปกครอง	13,344	297	3,918	23	4,238	1,571		5,822	738	4		8,135	463	504	967	3	1	4	

(หน่วย : คน)

จำนวนข้าราชการพลเรือนสามัญจำแนกตามส่วนราชการ ประเภทตำแหน่งและระดับตำแหน่ง ปีงบประมาณ 2555 (ต่อ)

ส่วนราชการ	รวม	ประเภทตำแหน่งและระดับตำแหน่ง																
		ทั่วไป						วิชาการ						อำนาจการ			บริหาร	
		ปง	ชง	อว	ทช	รวม		ชก	ชพ	ชช	ทว	รวม	อด	อส	รวม	บต	บส	รวม
กรมการพัฒนาชุมชน	6,762	272	576	1	849	1,077	4,346	387	2	5,812	52	45	97	3	1	4		
กรมที่ดิน	10,274	975	5,185	420	6,580	834	2,366	202	3	3,407	209	73	282	4	1	5		
กรมป้องกันและบรรเทาสาธารณภัย	1,778	19	471	123	613	156	652	252	5	1,065	79	17	96	3	1	4		
กรมโยธาธิการและผังเมือง	1,821	133	555	115	803	196	467	235	12	910	28	75	103	4	1	5		
กรมส่งเสริมการปกครองท้องถิ่น	3,286	60	726	1	787	502	1,704	197	4	2,407	53	35	88	3	1	4		
กระทรวงยุติธรรม	17,042	3,152	4,447	21	7,620	2,324	5,621	919	36	8,902	324	150	474	26	20	46		
สำนักงานรัฐมนตรี	6	2	2		4		1			1		1						
สำนักงานปลัดกระทรวง	355	20	28	3	51	114	138	27	3	283	6	4	10	11		11		
กรมคุมประพฤติ	1,352	55	211		266	399	477	124		1,000	74	9	83	3		3		
กรมคุ้มครองสิทธิและเสรีภาพ	120	5	5		10	38	47	15	3	103	3	1	4	2	1	3		
กรมบังคับคดี	1,093	33	309	3	345	186	407	56	6	655	82	7	89	3	1	4		
กรมพินิจและคุ้มครองเด็กและเยาวชน	1,458	48	149	1	198	344	713	122	3	1,182	59	15	74	2	2	4		
กรมราชทัณฑ์	10,396	2,923	3,597	11	6,531	875	2,687	145	3	3,710	77	73	150	4	1	5		
กรมสอบสวนคดีพิเศษ	908	6	55	2	63	83	466	269	7	825	1	15	16	3	1	4		
สำนักงานกิจการยุติธรรม	82	5	1		6	23	33	10	3	69	2	2	4	2	1	3		
สถาบันนิติวิทยาศาสตร์	198	9	4		13	46	108	20	5	179	1	2	3	2	1	3		
สำนักงานป้องกันและปราบปรามยาเสพติด	881	41	79	1	121	182	439	111	3	736		21	21	3	3	3		
สำนักงานคณะกรรมการป้องกันและปราบปรามการทุจริตในภาครัฐ	193	5	7		12	34	105	20		159	19		19	2	1	3		

(หน่วย : คน)

จำนวนข้าราชการพลเรือนสามัญจำแนกตามส่วนราชการ ประเภทตำแหน่งและระดับตำแหน่ง ปีงบประมาณ 2555 (ต่อ)

ส่วนราชการ	รวม	ประเภทตำแหน่งและระดับตำแหน่ง															
		ทั่วไป					วิชาการ						อำนวยการ			บริหาร	
		ป่ง	ชง	อว	ทษ	รวม	ปก	ชก	ชพ	ชช	ชว	รวม	อต	อส	รวม	บต	บส
กระทรวงแรงงาน	6,041	236	988	10	1,234	622	3,429	346	8	3	4,408	294	79	373	12	14	26
สำนักงานรัฐมนตรี	14	2			2		8	3			11		1	1			
สำนักงานปลัดกระทรวง	586	9	85		94	81	279	28	3	2	393	62	27	89		10	10
กรมการเจ้าหน้าที่	1,144	51	209	3	263	74	668	46	2		790	76	11	87	3	1	4
กรมพัฒนาฝีมือแรงงาน	1,255	60	212		272	153	698	106			957	3	19	22	3	1	4
กรมสวัสดิการและคุ้มครองแรงงาน	1,249	52	157	5	214	141	707	93	3		944	75	12	87	3	1	4
สำนักงานประกันสังคม	1,793	64	323	2	389	173	1,069	70		1	1,313	78	9	87	3	1	4
กระทรวงวัฒนธรรม	3,470	193	568	89	850	400	1,767	303	16	2	2,488	11	101	112	7	13	20
สำนักงานรัฐมนตรี	6	1			1	1	2	1			4		1	1			
สำนักงานปลัดกระทรวง	1,778	5	13		18	173	1,333	163	3		1,672	4	75	79		9	9
กรมการศาสนา	77	4	11	1	16	7	42	7			56	2	1	3	1	1	2
กรมศิลปากร	1,305	167	490	87	744	141	274	106	12	2	535	22	22	22	3	1	4
กรมส่งเสริมวัฒนธรรม	259	17	50	1	68	67	93	24			184	2	2	4	2	1	3
สำนักงานศิลปวัฒนธรรมร่วมสมัย	45		3		3	11	23	2	1		37	3		3	1	1	2
กระทรวงวิทยาศาสตร์และเทคโนโลยี	761	29	104	5	138	206	236	147	7	1	597	3	13	16	2	8	10
สำนักงานรัฐมนตรี	14		1		1	7	4	1			12		1	1			
สำนักงานปลัดกระทรวง	189	1	21	1	23	52	67	33	3	1	156	2	4	6		4	4
กรมวิทยาศาสตร์บริการ	347	17	36	3	56	95	101	85	2		283		5	5		3	3
สำนักงานปรมาณูเพื่อสันติ	211	11	46	1	58	52	64	28	2		146	1	3	4	2	1	3

(หน่วย : คน)

จำนวนข้าราชการพลเรือนสามัญจำแนกตามส่วนราชการ ประเภทตำแหน่งและระดับตำแหน่ง ปีงบประมาณ 2555 (ต่อ)

ส่วนราชการ	ประเภทตำแหน่งและระดับตำแหน่ง																				
	รวม	ทั่วไป						วิชาการ						อำนาจการ				บริหาร			
		ปง	ชง	อว	ทษ	รวม		ปก	ชก	ชพ	ชช	ทว	รวม	อด	อส	รวม	มต	มส	รวม		
กระทรวงศึกษาธิการ	3,401	109	511	39	659	566	1,226	839	28	6	2,665	40	40	31	37						
สำนักงานรัฐมนตรี	24	1	2		3	6	8	5	1		20	1	1								
สำนักงานปลัดกระทรวง	1,626	47	244	23	314	280	481	500	16	1	1,278	11	11	6	17	23					
สำนักงานเลขาธิการสภาการศึกษา	164	9	13		22	31	71	29	1	2	134	5	5	3	3						
สำนักงานคณะกรรมการการศึกษานี้พื้นฐาน	892	23	152	12	187	105	353	226	7	1	692	10	10	3	3						
สำนักงานคณะกรรมการอุดมศึกษา	346	8	39	1	48	94	152	38	1	1	286	8	8	4	4						
สำนักงานคณะกรรมการการอาชีวศึกษา	349	21	61	3	85	50	161	41	2	1	255	5	5	4	4						
กระทรวงสาธารณสุข	173,240	6,186	27,157	1,321	34,664	24,369	101,687	9,702	2,345	114	138,217	60	255	22	22	44					
สำนักงานรัฐมนตรี	23		8		8	3	9	2			14	1	1								
สำนักงานปลัดกระทรวง	155,857	5,647	24,059	1,231	30,937	21,670	93,354	7,770	1,888	41	124,723	24	160	13	13						
กรมการแพทย์	6,916	230	937	12	1,179	1,061	3,727	644	244	35	5,711	3	18	2	3	5					
กรมควบคุมโรค	2,907	133	775	47	955	465	986	396	59	17	1,923	4	20	1	5						
กรมพัฒนาการแพทย์แผนไทยและการแพทย์ทางเลือก	143	13	14		27	35	58	16	3		112	2	1	1	1						
กรมวิทยาศาสตร์การแพทย์	959	24	135	1	160	188	371	186	22	6	773	2	20	3	4						
กรมสนับสนุนบริการสุขภาพ	768	42	369	18	429	62	207	55	7		331	2	2	1	4						
กรมสุขภาพจิต	3,131	50	468	10	528	496	1,751	246	73	10	2,576	12	11	3	4						
กรมอนามัย	1,935	41	307	1	349	258	978	278	41	4	1,559	5	18	3	4						
สำนักงานคณะกรรมการอาหารและยา	601	6	85	1	92	131	246	109	8	1	495	6	4	1	4						

(หน่วย : คน)

จำนวนข้าราชการพลเรือนสามัญจำแนกตามส่วนราชการ ประเภทตำแหน่งและระดับตำแหน่ง ปีงบประมาณ 2555 (ต่อ)

ส่วนราชการ	รวม	ประเภทตำแหน่งและระดับตำแหน่ง															
		ทั่วไป				วิชาการ				อำนาจการ				บริหาร			
		ปง	ชง	อว	ทษ	รวม	ปท	ชก	ชพ	ชช	ทว	รวม	อด	อส	รวม	บต	บส
กระทรวงอุตสาหกรรม	3,333	110	724	28	862	418	1,311	522	23	2	2,276	52	114	166	14	15	29
สำนักงานรัฐมนตรี	27	6	6	6	6	4	11	5			20		1	1			
สำนักงานปลัดกระทรวง	894	25	276	3	304	94	309	100	3		506	36	40	76		8	8
กรมโรงงานอุตสาหกรรม	554	29	80	3	112	87	177	153	6		423	2	13	15	3	1	4
กรมส่งเสริมอุตสาหกรรม	524	14	106	16	136	67	231	67	3		368		18	18	1	1	2
กรมอุตสาหกรรมพื้นฐานและการเหมืองแร่	409	17	126	2	145	60	140	48	3		251		10	10	2	1	3
สำนักงานคณะกรรมการอ้อยและน้ำตาลทราย	101	6	30		36	17	27	10	1		55	4	3	7	2	1	3
สำนักงานมาตรฐานผลิตภัณฑ์อุตสาหกรรม	408	9	48	2	59	51	228	56	1		336		10	10	2	1	3
สำนักงานเศรษฐกิจอุตสาหกรรม	133	2	17		19	10	61	30	5		106		6	6	1	1	2
สำนักงานคณะกรรมการส่งเสริมการลงทุน	283	8	35	2	45	28	127	53	1	2	211	10	13	23	3	1	4
ส่วนราชการไม่สังกัดสำนักนายกรัฐมนตรี กระทรวงหรือทบวง	6,425	1,019	1,297	156	2,472	1,478	1,825	311	55	29	3,698	46	86	132	43	80	123
สำนักราชเลขาธิการ	456	23	78	9	110	75	135	63	28	4	305	1	11	12	6	23	29
สำนักพระราชวัง	2,309	781	486	112	1,379	622	165	15	11	21	834	6	12	18	29	49	78
สำนักงานพระพุทธศาสนาแห่งชาติ	883		117	2	119	159	458	68			685	26	49	75	3	1	4
สำนักงานคณะกรรมการพิเศษเพื่อประสานงาน โครงการอันเนื่องมาจากพระราชดำริ	121		4	1	5	18	55	25	5	3	106	1	5	6		4	4
สำนักงานคณะกรรมการวิจัยแห่งชาติ	199	15	49	1	65	28	31	61	3	1	124	7		7	2	1	3

(หน่วย : คน)

จำนวนข้าราชการพลเรือนสามัญจำแนกตามส่วนราชการ ประเภทตำแหน่งและระดับตำแหน่ง ปีงบประมาณ 2555 (ต่อ)

ส่วนราชการ	รวม	ประเภทตำแหน่งและระดับตำแหน่ง																			
		ทั่วไป					วิชาการ					อำนวยการ			บริหาร						
		ปง	ชง	อว	ทษ	รวม	ชก	ชพ	ชช	ทว	รวม	อท	อส	รวม	บต	บส	รวม				
ราชบัณฑิตยสถาน	65	5	16	1		22	10	24	3		37				4			4	1	2	
สำนักงานป้องกันและปราบปรามการฟอกเงิน	196		2			2	41	113	29		186				1			5	6	1	2
สำนักงานอัยการสูงสุด	2,127	195	545	30		770	505	811	38		1,356							1	1		
สำนักงานสภาพัฒนาการเศรษฐกิจและสังคมแห่งชาติ	69						20	33	9		65							3	3	1	1
รวม	362,534	20,109	82,129	6,834		109,072	47,663	170,805	24,328	3,132	246,150	222	3,165	3,002	6,167	552	593	1,145			

(หน่วย : คน)

จำนวนข้าราชการพลเรือนสามัญจำแนกตามส่วนราชการ ช่วงอายุ เพศ และระดับการศึกษา ปีงบประมาณ 2555

ส่วนราชการ	ช่วงอายุ (ปี)										เพศ		ระดับการศึกษา						
	รวม										ชาย	หญิง	ต่ำกว่า ป.ตรี	ป.ตรี	ป.โท	ป.เอก	% ป.ตรี ขึ้นไป		
	<21	21-25	26-30	31-35	36-40	41-45	46-50	51-55	56-60	>60								อายุเฉลี่ย	
สำนักงานรัฐมนตรี	6,468	88	584	869	916	1,018	1,274	985	727	7	43.58	2,749	3,719	57.50	905	3,114	2,376	73	86.01
สำนักงานปลัดสำนักนายกรัฐมนตรี	413	1	42	52	51	52	86	69	60		44.52	152	261	63.20	43	239	130	1	89.59
กรมประชาสัมพันธ์	1,994	19	136	208	280	411	434	298	205	3	44.22	1,099	895	44.88	379	1,238	373	4	80.99
สำนักงานคณะกรรมการคุ้มครองผู้บริโภค	115	17	30	26	15	9	7	11			39.43	54	61	53.04	2	86	26	1	98.26
สำนักเลขาธิการนายกรัฐมนตรี	265	5	20	41	28	38	63	47	23		43.66	81	184	69.43	33	173	58	1	87.55
สำนักเลขาธิการคณะรัฐมนตรี	274	16	40	39	42	62	62	51	24		44.27	75	199	72.63	37	174	63		86.50
สำนักข่าวกรองแห่งชาติ	816	8	61	99	134	118	154	153	88	1	44.12	467	349	42.77	190	465	161		76.72
สำนักงานประสาน	832	14	48	69	84	130	198	167	120	2	45.96	251	581	69.83	45	153	623	11	94.59
สำนักงานสภาพความมั่นคงแห่งชาติ	114	3	10	17	11	15	18	17	23		44.68	60	54	47.37	9	53	50	2	92.11
สำนักงานคณะกรรมการกฤษฎีกา	345	2	56	95	80	52	27	22	11		37.99	138	207	60.00	51	136	149	9	85.22
สำนักงาน ก.พ.	564	18	76	95	71	64	84	71	84	1	42.36	141	423	75.00	71	206	276	11	87.41
สำนักงานคณะกรรมการพัฒนาการเศรษฐกิจและสังคมแห่งชาติ	495	13	49	65	74	68	109	60	57		43.03	172	323	65.25	31	140	297	27	93.74
สำนักงาน ก.พ.ร.	241	5	53	58	38	13	30	23	21		39.16	59	182	75.52	14	51	170	6	94.19
กระทรวงการคลัง	29,783	1	284	1,586	4,556	4,933	4,796	5,650	5,040	2,917	20	9,068	20,715	69.55	3,817	18,953	6,943	70	87.18
สำนักงานรัฐมนตรี	9			1	2	2	1	2	1	1	45.00	2	7	77.78		7	2		100.00
สำนักงานปลัดกระทรวง	199		16	33	36	25	39	29	21		43.45	68	131	65.83	18	121	58	2	90.95
กรมทรัพย์สิน	1,257	16	111	244	185	167	185	232	117		42.68	530	727	57.84	254	583	419	1	79.79
กรมบัญชีกลาง	1,753	3	98	251	193	237	420	398	153		44.90	326	1427	81.40	187	1,003	560	3	89.33
กรมศุลกากร	4,241	23	276	395	278	419	938	1,067	838	7	47.35	2363	1878	44.28	597	2,238	1,393	13	85.92
กรมสรรพสามิต	3,250	1	15	117	271	306	515	806	849	367	46.65	1921	1329	40.89	733	2,004	511	2	77.45
กรมสรรพากร	18,570	212	872	3,229	3,850	3,373	3,221	2,422	1,382	9	42.63	3679	14891	80.19	2,014	12,829	3,710	17	89.15
สำนักงานคณะกรรมการนโยบายรัฐวิสาหกิจ	103	2	23	38	20	6	7	5	2		35.60	34	69	66.99	1	69	33		99.03

(หน่วย : คน)

จำนวนข้าราชการพลเรือนสามัญจำแนกตามส่วนราชการ ช่วงอายุ เพศ และระดับการศึกษา ปีงบประมาณ 2555 (ต่อ)

ส่วนราชการ	รวม	ช่วงอายุ (ปี)										เพศ		ระดับการศึกษา						
		ช่วงอายุ (ปี)										เพศ		ระดับการศึกษา						
		<21	21-25	26-30	31-35	36-40	41-45	46-50	51-55	56-60	>60	ชาย	หญิง	% หญิง	ต่ำกว่า ป.ตรี	ป.ตรี	ป.โท	ป.เอก	% ป.ตรี ขึ้นไป	
สำนักงานบริหารหนี้สาธารณะ	146	8	35	38	18	17	12	10	8				53	93	63.70	1	57	85	3	98.32
สำนักงานเศรษฐกิจการคลัง	255	5	38	56	45	35	21	26	28	1			92	163	63.92	12	42	172	29	95.29
กระทรวงการต่างประเทศ	1,491	29	151	199	182	199	260	261	208	2			615	876	58.75	172	437	774	108	88.46
สำนักงานรัฐมนตรี	7	1				2	1	3					3	4	57.14	2	1	3	1	71.43
สำนักงานปลัดกระทรวง	1,061	25	97	147	121	118	195	188	168	2			428	633	59.66	120	350	527	64	88.69
กรมการกงสุล	68		7	6	9	9	13	16	8				36	32	47.06	18	16	31	3	73.53
กรมพิธีการทูต	37		3	3	4	9	2	6	10				16	21	56.76	8	9	20		78.38
กรมยุโรป	33	1	7	3	4	9	4	3	2				18	15	45.45	2	3	23	5	93.94
กรมเศรษฐกิจระหว่างประเทศ	43	3	10	5	9	9	7	6	3				9	34	79.07	4	8	23	8	90.70
กรมสนธิสัญญาและกฎหมาย	39		7	4	4	5	11	3	5				17	22	56.41	3	11	21	4	92.31
กรมสารนิเทศ	40	1	2	6	7	8	7	6	3				16	24	60.00	4	8	23	5	90.00
กรมองค์การระหว่างประเทศ	37		3	11	2	7	5	6	3				13	24	64.86	2	8	21	6	94.59
กรมอเมริกาและแปซิฟิกใต้	27	1	9	2	3	4	1	5	2				8	19	70.37	1	5	19	2	96.30
กรมอาเซียน	37	1	7	3	7	5	5	8	1				22	15	40.54	4	6	24	3	89.19
กรมเอเชียตะวันออก	35		4	2	8	8	5	6	2				18	17	48.57	3	6	22	4	91.43
กรมเอเชียใต้ ตะวันออกกลางและแอฟริกา	27		1	2	8	6	4	5	1				11	16	59.26	1	6	17	3	96.30
กระทรวงการท่องเที่ยวและกีฬา	642	1	42	84	80	84	115	100	134	2			291	351	54.67	37	297	305	3	94.24
สำนักงานรัฐมนตรี	8		1	1		4	1	1					3	5	62.50	1	4	2	1	87.50
สำนักงานปลัดกระทรวง	345	1	20	45	39	54	65	59	62				187	158	45.80	5	156	183	1	98.55
กรมพลศึกษา	170		13	21	12	15	27	28	53	1			72	98	57.65	25	83	61	1	85.29
กรมการท่องเที่ยว	119		9	17	28	15	19	12	18	1			29	90	75.63	6	54	59		94.96

(หน่วย : คน)

จำนวนข้าราชการพลเรือนสามัญจำแนกตามส่วนราชการ ช่วงอายุ เพศ และระดับการศึกษา ปีงบประมาณ 2555 (ต่อ)

ส่วนราชการ	ช่วงอายุ (ปี)										เพศ		ระดับการศึกษา						
	รวม										ชาย	% หญิง	ต่ำกว่า ป.ตรี	ป.ตรี	ป.โท	ป.เอก	% ป.ตรี ขึ้นไป		
	<21	21-25	26-30	31-35	36-40	41-45	46-50	51-55	56-60	>60								หญิง	% หญิง
กระทรวงการพัฒนาลังคมและความมั่นคงของมนุษย์	4,734	35	316	464	540	633	761	1,153	828	4	46.20	1,466	3,268	69.03	593	2,726	1,408	7	87.47
สำนักงานรัฐมนตรี	14	2	2	4	4	1	3	1	3		44.14	3	11	78.57	2	10	2		85.71
สำนักงานปลัดกระทรวง	1,153	7	92	138	177	197	188	220	134		44.20	281	872	75.63	80	654	414	5	93.06
กรมพัฒนาสังคมและสวัสดิการ	3,056	18	172	226	267	377	504	857	631	4	47.64	1,080	1,976	64.66	453	1,800	802	1	85.18
สำนักงานกิจการสตรีและสถาบันครอบครัว	185	7	18	49	25	13	29	26	18		41.00	30	155	83.78	27	82	75	1	85.41
สำนักงานส่งเสริมสวัสดิภาพและพิทักษ์เด็ก เยาวชน ผู้ด้อยโอกาส และผู้สูงอายุ	265	3	26	41	51	35	30	44	35		43.01	63	202	76.23	29	148	88		89.06
สำนักงานส่งเสริมและพัฒนาคุณภาพชีวิตคนพิการแห่งชาติ	61	6	10	16	10	10	7	5	7		41.77	9	52	85.25	2	32	27		96.72
กระทรวงเกษตรและสหกรณ์	34,563	233	2,393	4,140	3,828	4,154	6,137	8,935	4,722	21	45.63	19,624	14,939	43.22	6,046	21,733	6,521	263	82.51
สำนักงานรัฐมนตรี	13	2	2	2	4	2	4	2	1		40.00	5	8	61.54	2	6	5		84.62
สำนักงานปลัดกระทรวง	1,211	13	94	187	223	162	163	202	163	4	43.52	443	768	63.42	129	705	370	7	89.35
กรมชลประทาน	6,156	59	231	545	729	861	1,135	1,433	1,156	7	46.94	4,491	1,665	27.05	1,468	3,635	1,034	19	76.15
กรมตรวจบัญชีสหกรณ์	1,168	5	111	159	160	202	194	218	118	1	43.69	143	1,025	87.76	66	859	243		94.35
กรมประมง	2,597	16	182	331	469	478	437	493	191		43.45	1,451	1,146	44.13	466	1,677	437	17	82.06
กรมปศุสัตว์	4,305	15	207	395	417	710	1,140	1,047	374		45.85	3,259	1,046	24.30	1,339	2,601	342	23	69.90
กรมพัฒนาที่ดิน	1,415	8	123	247	183	149	250	234	220	1	44.07	765	650	45.94	222	756	416	21	84.31
กรมวิชาการเกษตร	2,099	8	151	374	273	241	339	378	333	2	44.49	909	1,190	56.69	322	841	827	109	84.66
กรมส่งเสริมการเกษตร	8,827	53	827	1,066	621	546	1,215	3,332	1,167		46.34	4,753	4,074	46.15	905	6,789	1,120	13	89.75
กรมส่งเสริมสหกรณ์	2,915	4	125	304	340	418	623	692	407	2	46.29	1,641	1,274	43.70	419	1,683	809	4	85.63
สำนักงานการปฏิรูปที่ดินเพื่อเกษตรกรรม	1,922	28	157	223	189	202	313	446	364		45.85	978	944	49.12	447	1,283	188	4	76.74
สำนักงานมาตรฐานสินค้าเกษตรและอาหารแห่งชาติ	171	27	58	26	22	11	16	11	11		38.66	50	121	70.76	9	72	83	7	94.74

(หน่วย : คน)

จำนวนข้าราชการพลเรือนสามัญจำแนกตามส่วนราชการ ช่วงอายุ เพศ และระดับการศึกษา ปีงบประมาณ 2555 (ต่อ)

ส่วนราชการ	รวม	ช่วงอายุ (ปี)										เพศ		ระดับการศึกษา				
		<21	21-25	26-30	31-35	36-40	41-45	46-50	51-55	56-60	>60	ชาย	หญิง	% หญิง	ต่ำกว่า ป.ตรี	ป.ตรี	ป.โท	ป.เอก
สำนักงานเศรษฐกิจการเกษตร	616	16	49	99	84	51	87	157	73	44.01	195	421	68.34	97	224	284	11	84.25
กรมการข้าว	867	74	98	73	82	186	232	118	4	46.21	104	177	62.99	57	153	69	2	79.72
กรมหม่อนไหม	281	8	33	52	39	26	42	54	27	42.24	437	430	49.60	98	449	294	26	88.70
กระทรวงคมนาคม	14,085	83	774	1,744	1,428	2,700	3,421	2,452	1,467	16	8,466	5,619	39.89	3,114	9,634	1,300	37	77.89
สำนักงานรัฐมนตรี	21	2	5	4	3	2	4	4	1	41.52	8	13	61.90	3	14	4		85.71
สำนักงานปลัดกระทรวง	274	7	21	68	55	38	32	23	29	40.86	97	177	64.60	33	154	84	3	87.96
กรมเจ้าท่า	1,056	8	48	126	184	156	237	198	98	44.56	729	327	30.97	280	645	131		73.48
กรมการขนส่งทางบก	3,942	22	145	281	252	936	1,186	801	317	46.08	1,630	2,312	58.65	1,837	1,759	343	3	53.40
กรมการบินพลเรือน	476	8	51	89	100	52	95	42	39	41.18	248	228	47.90	64	329	81	2	86.55
กรมทางหลวง	6,430	34	391	992	609	1,106	1,395	1,076	816	44.72	4,312	2,118	32.94	429	5,641	338	22	93.33
กรมทางหลวงชนบท	1,718	3	89	143	195	390	453	291	153	45.15	1,381	337	19.62	455	1,019	239	5	73.52
สำนักงานนโยบายและแผนการขนส่งและจราจร	168	1	27	40	29	19	21	17	14	40.08	61	107	63.69	13	73	80	2	92.26
กระทรวงทรัพยากรธรรมชาติและสิ่งแวดล้อม	10,343	45	637	996	1,261	1,873	2,562	2,036	926	7	7,261	3,082	29.80	1,899	5,742	2,607	95	81.64
สำนักงานรัฐมนตรี	17	7	2	3	1	1	3			37.24	12	5	29.41		13	3	1	100.00
สำนักงานปลัดกระทรวง	1,659	11	141	222	241	257	333	315	138	43.66	923	736	44.36	338	1,019	295	7	79.63
กรมควบคุมมลพิษ	288	3	22	66	75	69	33	15	5	39.53	111	177	61.46	23	181	82	2	92.01
กรมทรัพยากรทางทะเลและชายฝั่ง	352	15	37	56	83	96	46	19		43.99	247	105	29.83	54	205	90	3	84.66
กรมทรัพยากรธรณี	340	5	29	54	54	38	52	64	41	43.73	187	153	45.00	47	209	73	11	86.18
กรมทรัพยากรน้ำ	1,287	1	98	147	171	248	276	200	145	44.38	858	429	33.33	231	788	263	5	82.05
กรมทรัพยากรน้ำบาดาล	407	5	37	48	47	44	85	88	53	44.88	256	151	37.10	54	228	120	5	86.73
กรมส่งเสริมคุณภาพสิ่งแวดล้อม	157	6	17	18	35	36	28	17		45.22	50	107	68.15	5	80	63	9	96.82

(หน่วย : คน)

จำนวนข้าราชการพลเรือนสามัญจำแนกตามส่วนราชการ ช่วงอายุ เพศ และระดับการศึกษา ปีงบประมาณ 2555 (ต่อ)

ส่วนราชการ	รวม	ช่วงอายุ (ปี)										เพศ		ระดับการศึกษา					
		ช่วงอายุ (ปี)										ชาย	% หญิง	ต่ำกว่า ป.ตรี	ป.ตรี	ป.โท	ป.เอก	% ป.ตรี ขึ้นไป	
		<21	21-25	26-30	31-35	36-40	41-45	46-50	51-55	56-60	>60								อายุเฉลี่ย
กรมอุทยานแห่งชาติ สัตว์ป่า และพันธุ์พืช	3,636	14	183	236	327	646	1,081	809	339	1	46.21	2927	709	19.50	637	1,862	1,106	31	82.48
สำนักงานนโยบายและแผนทรัพยากรธรรมชาติและสิ่งแวดล้อม	255	1	33	40	47	41	37	36	20	41.89	73	182	71.37	16	115	122	2	93.73	
กรมป่าไม้	1,945	5	66	127	222	411	532	432	149	46.00	1617	328	16.86	494	1,042	390	19	74.60	
กระทรวงเทคโนโลยีสารสนเทศและการสื่อสาร	1,987	48	172	263	312	297	353	333	207	43.23	978	1,009	50.78	771	873	331	12	61.20	
สำนักงานรัฐมนตรี	12	2	2	1	1	3	4	1	1	45.08	3	9	75.00	9	9	3	3	100.00	
สำนักงานปลัดกระทรวง	301	4	49	81	64	28	32	15	15	38.70	113	188	62.46	14	164	116	7	95.35	
กรมอุตุนิยมวิทยา	894	32	86	93	132	164	182	140	63	42.74	581	313	35.01	503	322	65	4	43.74	
สำนักงานสถิติแห่งชาติ	780	12	35	89	115	104	140	157	128	45.50	281	499	63.97	254	378	147	1	67.44	
กระทรวงพลังงาน	1,272	13	134	210	184	152	217	225	136	43.00	712	560	44.03	150	666	452	24	88.21	
สำนักงานรัฐมนตรี	7	2	2	2	3	3	3	3	3	44.00	2	5	71.43	5	5	2	2	100.00	
สำนักงานปลัดกระทรวง	439	6	45	74	54	70	83	71	36	42.62	295	144	32.80	63	251	118	7	85.65	
กรมเชื้อเพลิงธรรมชาติ	156	19	19	22	22	19	25	24	24	43.63	59	97	62.18	10	78	59	9	93.59	
กรมธุรกิจพลังงาน	196	2	28	27	31	19	34	38	17	42.58	102	94	47.96	16	106	73	1	91.84	
กรมพัฒนาพลังงานทดแทนและอนุรักษ์พลังงาน	387	3	31	54	65	36	65	78	55	44.26	230	157	40.57	60	195	125	7	84.50	
สำนักงานนโยบายและแผนพลังงาน	87	2	11	31	10	8	10	11	4	39.07	24	63	72.41	1	31	55	7	98.85	
กระทรวงพาณิชย์	3,461	53	263	583	477	433	553	613	481	43.92	1,102	2,359	68.16	307	2,011	1,118	25	91.13	
สำนักงานรัฐมนตรี	14	1	4	4	6	2	2	1	1	47.07	2	12	85.71	11	11	3	3	100.00	
สำนักงานปลัดกระทรวง	718	3	38	103	117	87	123	140	105	44.94	220	498	69.36	62	387	262	7	91.36	
กรมการค้าต่างประเทศ	592	5	62	109	54	85	94	96	87	43.63	154	438	73.99	65	315	208	4	89.02	
กรมการค้าภายใน	786	17	72	131	92	74	123	163	112	44.07	305	481	61.20	112	550	124	4	85.75	

(หน่วย : คน)

จำนวนข้าราชการพลเรือนสามัญจำแนกตามส่วนราชการ ช่วงอายุ เพศ และระดับการศึกษา ปีงบประมาณ 2555 (ต่อ)

ส่วนราชการ	รวม	ช่วงอายุ (ปี)										เพศ		ระดับการศึกษา					
		ช่วงอายุ (ปี)										ชาย	หญิง	ต่ำกว่า ป.ตรี	ป.ตรี	ป.โท	ป.เอก	% ป.ตรี ขึ้นไป	
		<21	21-25	26-30	31-35	36-40	41-45	46-50	51-55	56-60	>60								อายุเฉลี่ย
กรมเจ้าท่า	211	6	27	48	33	21	26	23	27			68	143	67.77	2	168	38	3	99.05
กรมทรัพย์สินทางปัญญา	220	2	23	50	36	33	30	23	22	1		85	135	61.36	10	149	60	1	95.45
กรมพัฒนาธุรกิจการค้า	557	16	23	88	94	82	90	100	64			163	394	70.74	37	352	166	2	93.36
กรมส่งเสริมการส่งออก	363	4	18	54	50	47	61	66	63			105	258	71.07	19	79	257	8	94.77
กระทรวงมหาดไทย	39,992	373	2,224	4,208	5,255	7,254	8,524	7,665	4,463	26		20,967	19,025	47.57	8,092	22,069	9,766	65	79.77
สำนักงานรัฐมนตรี	16	3	1	3	1	5	3					6	10	62.50	2	8	6		87.50
สำนักงานปลัดกระทรวง	2,711	32	194	279	309	332	492	584	486	3		1,580	1,131	41.72	356	1,367	981	7	86.87
กรมการปกครอง	13,344	74	578	1,376	1,764	2,448	2,691	2,834	1,575	4		7,578	5,766	43.21	2,599	7,157	3,575	13	80.52
กรมการพัฒนาชุมชน	6,762	103	536	681	735	1,367	1,441	1,160	732	7		2,718	4,044	59.80	292	4,709	1,743	18	95.68
กรมที่ดิน	10,274	109	606	1,092	1,515	1,776	2,327	1,822	1,018	9		5,433	4,841	47.12	3,598	5,352	1,320	4	64.98
กรมป้องกันและบรรเทาสาธารณภัย	1,778	5	48	158	237	390	397	337	205	1		1,021	757	42.58	613	677	482	6	65.52
กรมโยธาธิการและผังเมือง	1,821	21	97	205	231	288	470	325	182	2		1,155	666	36.57	335	965	511	10	81.60
กรมส่งเสริมการปกครองท้องถิ่น	3,286	29	162	416	461	652	701	603	262			1,476	1,810	55.08	297	1,834	1,148	7	90.96
กระทรวงยุติธรรม	17,042	1	125	1,156	3,146	3,194	2,736	2,845	2,579	1,260		11,143	5,899	34.61	6,933	8,386	1,675	48	59.32
สำนักงานรัฐมนตรี	6	1	1	2								1	5	83.33		6			100.00
สำนักงานปลัดกระทรวง	355	6	49	92	80	52	32	27	17			147	208	58.59	37	258	56	4	89.58
กรมคุมประพฤติ	1,352	1	81	294	320	258	227	140	31			504	848	62.72	89	1,072	189	2	93.42
กรมคุ้มครองสิทธิและเสรีภาพ	120	24	32	17	13	13	14	7				46	74	61.67	6	103	11		95.00
กรมบังคับคดี	1,093	18	79	149	234	206	193	140	74			335	758	69.35	134	823	136		87.74
กรมฟื้นฟูและคุ้มครองเด็กและเยาวชน	1,458	1	12	143	351	302	225	144	77			613	845	57.96	86	1,173	198	1	94.10
กรมราชทัณฑ์	10,396	70	544	1,781	1,860	1,581	1,842	1,844	874			8,248	2,148	20.66	6,433	3,725	231	7	38.12
กรมสอบสวนคดีพิเศษ	908	45	145	166	195	165	122	70				597	311	34.25	12	375	508	13	98.68
สำนักงานกิจการยุติธรรม	82	2	20	17	16	12	7	5	3			24	58	70.73	1	42	38	1	98.78

(หน่วย : คน)

จำนวนข้าราชการพลเรือนสามัญจำแนกตามส่วนราชการ ช่วงอายุ เพศ และระดับการศึกษา ปีงบประมาณ 2555 (ต่อ)

ส่วนราชการ	รวม	ช่วงอายุ (ปี)										เพศ		ระดับการศึกษา					
		ช่วงอายุ (ปี)										ชาย	% หญิง	ต่ำกว่า ป.ตรี	ป.ตรี	ป.โท	ป.เอก	% ป.ตรี ขึ้นไป	
		<21	21-25	26-30	31-35	36-40	41-45	46-50	51-55	56-60	>60								
สถาบันนิติวิทยาศาสตร์	198	2	31	76	38	25	10	11	5			64	134	67.68	13	76	92	17	93.43
สำนักงานป้องกันและปราบปรามยาเสพติด	881	14	128	175	119	138	120	97	90			441	440	49.94	115	620	144	2	86.95
สำนักงานคณะกรรมการป้องกันและปราบปรามการทุจริตในภาครัฐ	193		11	33	40	31	33	33	12			123	70	36.27	7	113	72	1	96.37
กระทรวงแรงงาน	6,041	40	277	597	1,019	1,216	1,326	964	598	4		1,902	4,139	68.52	367	4,065	1,588	21	93.92
สำนักงานรัฐมนตรี	14			2	6	3	3					2	12	85.71	11	3			100.00
สำนักงานปลัดกระทรวง	586	1	32	68	71	119	119	95	81			183	403	68.77	14	349	221	2	97.61
กรมการเจ้าหน้าที่	1,144	8	52	96	145	236	313	186	105	3		340	804	70.28	70	788	284	2	93.88
กรมพัฒนาฝีมือแรงงาน	1,255	12	57	115	297	246	209	182	137			614	641	51.08	62	861	323	9	95.06
กรมสวัสดิการและคุ้มครองแรงงาน	1,249	8	56	128	177	207	272	237	163	1		420	829	66.37	81	903	260	5	93.51
สำนักงานประกันสังคม	1,793	11	80	190	327	402	410	261	112			343	1450	80.87	140	1,153	497	3	92.19
กระทรวงวัฒนธรรม	3,470	35	227	392	501	540	614	781	380	1		1,264	2,206	63.57	290	2,510	661	9	91.64
สำนักงานรัฐมนตรี	6			1	1	2	2		2			3	3	50.00	1	4	1		83.33
สำนักงานปลัดกระทรวง	1,778	66	127	268	296	335	503	183	183			528	1250	70.30	11	1,431	332	4	99.38
กรมการศาสนา	77		2	9	5	17	14	12	18			31	46	59.74	7	46	23	1	90.91
กรมศิลปากร	1,305	30	133	194	175	181	212	220	160			609	696	53.33	247	895	162	1	81.07
กรมส่งเสริมวัฒนธรรม	259	5	21	49	47	41	45	41	10			84	175	67.57	24	120	113	2	90.73
สำนักงานศิลปวัฒนธรรมร่วมสมัย	45		5	12	5	5	6	5	7			9	36	80.00	14	30	1		100.00
กระทรวงวิทยาศาสตร์และเทคโนโลยี	761	8	86	135	138	100	105	107	81	1		275	486	63.86	93	408	242	18	87.78
สำนักงานรัฐมนตรี	14		2	3	3	1	4		1			4	10	71.43	1	6	5	2	92.86
สำนักงานปลัดกระทรวง	189	25	27	26	26	26	32	28	25			47	142	75.13	13	77	93	6	93.12
กรมวิทยาศาสตร์บริการ	347	6	39	56	62	39	48	56	40	1		123	224	64.55	44	227	74	2	87.32
สำนักงานมาตรฐานเพื่อสันติ	211	2	20	49	47	34	21	23	15			101	110	52.13	35	98	70	8	83.41

(หน่วย : คน)

จำนวนข้าราชการพลเรือนสามัญจำแนกตามส่วนราชการ ช่วงอายุ เพศ และระดับการศึกษา ปีงบประมาณ 2555 (ต่อ)

ส่วนราชการ	รวม	ช่วงอายุ (ปี)										เพศ		ระดับการศึกษา					
												ชาย	หญิง	ต่ำกว่า ป.ตรี	ป.ตรี	ป.โท	ป.เอก	% ป.ตรี ขึ้นไป	
		<21	21-25	26-30	31-35	36-40	41-45	46-50	51-55	56-60	>60								อายุเฉลี่ย
กระทรวงศึกษาธิการ	3,401	20	258	377	365	435	643	696	591	16	45.81	954	2,447	71.95	398	1,956	1,000	47	88.30
สำนักงานรัฐมนตรี	24	3	4	1	3	5	7	1		43.63	7	17	70.83	1	18	5		95.83	
สำนักงานปลัดกระทรวง	1,626	13	125	170	145	184	324	353	299	13	46.28	510	1116	68.63	166	908	530	22	89.79
สำนักงานเลขาธิการสภาการศึกษา	164	19	20	24	18	25	31	27		44.36	225	667	74.78	185	693	14		79.26	
สำนักงานคณะกรรมการการศึกษาขั้นพื้นฐาน	892	3	57	65	77	127	189	216	156	2	46.98	72	274	79.19	10	100	227	9	97.11
สำนักงานคณะกรรมการอุดมศึกษา	346	3	42	73	55	43	51	38	41		41.84	38	126	76.83	12	43	100	9	92.68
สำนักงานคณะกรรมการการอาชีวศึกษา	349	1	12	45	63	60	49	51	67	1	45.36	102	247	70.77	24	194	124	7	93.12
กระทรวงสาธารณสุข	173,240	4	6,156	15,425	32,480	35,153	26,512	31,841	18,678	6,975	40.60	38,152	135,088	77.98	30,563	137,054	4,379	1,244	82.36
สำนักงานรัฐมนตรี	23	1	1	1	1	6	6	3	5		48.04	5	18	78.26	6	14	3		73.91
สำนักงานปลัดกระทรวง	155,857	4	5,778	14,081	29,895	32,327	24,414	28,326	15,802	5,229	40.31	34,254	121,603	78.02	27,954	126,149	1,384	370	82.06
กรมการแพทย์	6,916	176	531	1,106	1,412	795	1,392	943	556	5	42.28	1,220	5,696	82.36	1,369	4,946	290	311	80.21
กรมควบคุมโรค	2,907	58	244	354	298	357	544	629	419	4	44.87	889	2,018	69.42	472	1,501	758	176	83.76
กรมพัฒนาการแพทย์แผนไทยและการแพทย์ทางเลือก	143	2	15	23	15	25	31	24	8		42.80	31	112	78.32	10	88	42	3	93.01
กรมวิทยาศาสตร์การแพทย์	959	11	74	142	171	172	176	134	79		42.80	217	742	77.37	56	489	356	58	94.16
กรมสนับสนุนบริการสุขภาพ	768	5	32	46	88	146	185	154	112		46.55	462	306	39.84	227	417	120	4	70.44
กรมสุขภาพจิต	3,131	89	268	415	551	339	750	468	249	2	42.77	663	2,468	78.82	250	1,932	749	200	92.02
กรมอนามัย	1,935	29	124	358	213	190	343	431	244	3	44.31	276	1,659	85.74	175	1,205	453	102	90.96
สำนักงานคณะกรรมการอาหารและยา	601	8	55	140	77	68	88	90	74	1	42.45	135	466	77.54	44	313	224	20	92.68
กระทรวงอุตสาหกรรม	3,333	43	215	321	450	430	658	661	552	3	45.63	1,526	1,807	54.22	368	1,990	942	33	88.96
สำนักงานรัฐมนตรี	27	1	4	4	5	3	5	5		45.15	7	20	74.07	2	16	9		92.59	
สำนักงานปลัดกระทรวง	894	3	29	65	106	134	232	163	162		47.07	442	452	50.56	99	567	223	5	88.93
กรมโรงงานอุตสาหกรรม	554	12	48	50	81	48	85	111	119		45.69	264	290	52.35	70	295	180	9	87.36

(หน่วย : คน)

จำนวนข้าราชการพลเรือนสามัญจำแนกตามส่วนราชการ ช่วงอายุ เพศ และระดับการศึกษา ปีงบประมาณ 2555 (ต่อ)

ส่วนราชการ	รวม	ช่วงอายุ(ปี)										เพศ		ระดับการศึกษา					
												ชาย	หญิง	ต่ำกว่า ป.ตรี	ป.ตรี	ป.โท	ป.เอก	% ป.ตรี ขึ้นไป	
		<21	21-25	26-30	31-35	36-40	41-45	46-50	51-55	56-60	>60								อายุเฉลี่ย
กรมส่งเสริมอุตสาหกรรม	524	5	35	32	62	80	111	117	79	3	46.26	241	283	54.01	43	362	113	6	91.79
กรมอุตสาหกรรมพื้นฐานและการเหมืองแร่	409	7	39	62	62	45	62	85	47	43.47	220	189	46.21	75	243	89	2	81.66	
สำนักงานคณะกรรมการอ้อยและน้ำตาลทราย	101	3	9	11	7	5	18	30	18	46.16	49	52	51.49	19	59	22	1	81.19	
สำนักงานมาตรฐานผลิตภัณฑ์อุตสาหกรรม	408	8	28	42	51	58	71	86	64	45.19	170	238	58.33	36	289	81	2	91.18	
สำนักงานเศรษฐกิจอุตสาหกรรม	133	1	7	15	33	17	18	20	22	44.35	42	91	68.42	12	67	51	3	90.98	
สำนักงานคณะกรรมการส่งเสริมการลงทุน	283	4	19	40	44	38	58	44	36	44.01	91	192	67.84	12	92	174	5	95.76	
ส่วนราชการไม่สังกัดสำนักนายกรัฐมนตรี	6,425	49	346	933	1,023	1,068	1,204	1,090	586	12.6	2,651	3,774	58.74	1,887	3,511	984	43	70.63	
กระทรวงหรือทบวง																			
สำนักราชเลขาธิการ	456	11	65	48	57	53	74	78	48	22	43.91	147	309	67.76	40	271	140	5	91.23
สำนักพระราชวัง	2,309	1	39	218	325	387	529	478	228	104	46.85	1,465	844	36.55	990	1,049	241	29	57.12
สำนักงานพระพุทธศาสนาแห่งชาติ	883	9	40	85	135	141	152	218	103	45.47	400	483	54.70	42	650	189	2	95.24	
สำนักงานคณะกรรมการพิเศษเพื่อประสานงานโครงการอันเนื่องมาจาก	121	1	7	18	16	33	20	14	12	43.26	46	75	61.98	3	62	56		97.52	
สำนักงานคณะกรรมการวิจัยแห่งชาติ	199	1	13	24	17	27	39	37	41	46.24	40	159	79.90	36	73	85	5	81.91	
ราชบัณฑิตยสถาน	65	6	14	6	9	7	18	5	5	43.52	8	57	87.69	16	35	13	1	75.38	
สำนักงานป้องกันและปราบปรามการฟอกเงิน	196	20	66	45	16	22	13	14		39.25	94	102	52.04	2	164	29	1	98.98	
สำนักงานอัยการสูงสุด	2,127	26	148	443	410	389	355	227	129	41.53	423	1704	80.11	758	1,180	189		64.36	
สำนักงานสภาพัฒนาการเศรษฐกิจและสังคมแห่งชาติ	69	8	17	12	13	6	7	6		40.83	28	41	59.42	27		42		100.00	
รวมทั้งหมด	362,534	6	7,761	27,266	56,697	61,239	56,630	69,063	55,354	28,239	279	1,311,166	231,368	63.82	66,802	248,135	45,352	2,245	81.57
ร้อยละ	100.00	0.002	2	7.52	15.64	16.89	15.62	19.05	15.27	7.79	0.08	36.18	63.82	18.43	68.44	12.51	0.62		

หมายเหตุ : ข้าราชการสำนักงานปลัดกระทรวงสาธารณสุขมีการต่ออายุราชการ ข้าราชการสำนักพระราชวัง ปฏิบัติงานโดยไม่มีกำหนดอายุเกษียณ (หน่วย : คน)

**รายละเอียดสายงาน
ประเภทตำแหน่งและ
ระดับตำแหน่ง**

**จำนวนตำแหน่งและจำนวนข้าราชการพลเรือนสามัญ จำแนกตามสายงาน ประเภทตำแหน่ง และระดับตำแหน่ง
ปีงบประมาณ 2555**

ชื่อตำแหน่งในสายงาน	จำนวนตำแหน่ง	จำนวนคน	ประเภทตำแหน่งและระดับตำแหน่ง											
			ทั่วไป			วิชาการ			อำนาจการ					
			ปฏิบัติงาน	ชำนาญงาน	อาวุโสพิเศษ	ปฏิบัติกร	ชำนาญการ	ชำนาญการพิเศษ	เชี่ยวชาญ	ทรงคุณวุฒิ	ตำแหน่ง	สูง	บริหาร	
รวมทั้งหมด	391,135	362,534	20,109	82,129	6,834	47,663	170,805	24,326	3,132	222	3,004	3,165	552	593
กลุ่มสายงานที่ 1 งานบริหารและธุรการ งานสถิติ งานนิติกร งานการทูต และต่างประเทศ	86,983	78,879	7,504	22,921	403	9,029	26,004	5,369	280	55	3,004	3,165	552	593
นักบริหาร	688	657											329	328
นักปกครอง	246	246											165	81
นักบริหารการทูต	130	126											58	68
ผู้ตรวจราชการกระทรวง	128	116												116
ผู้อำนวยการ	4,850	4,645									2,408	2,237		
ผู้อำนวยการเฉพาะตำแหน่ง(เดดหมยเหตุ)	1													
ผู้อำนวยการเฉพาะตำแหน่ง(ตรวจเรือ)	1	1											1	
ผู้อำนวยการเฉพาะตำแหน่ง(ตรวจสอบภาษี)	2	2											2	
ผู้อำนวยการเฉพาะตำแหน่ง(ทันตแพทย์)	2	2											2	
ผู้อำนวยการเฉพาะตำแหน่ง(เศรษฐีวิทยา)	9	9									4	5		
ผู้อำนวยการเฉพาะตำแหน่ง(นายสัตวแพทย์)	39	39									19	20		
ผู้อำนวยการเฉพาะตำแหน่ง(นำร่อง)	1	1											1	
ผู้อำนวยการเฉพาะตำแหน่ง(นิติกร)	136	131									93	38		
ผู้อำนวยการเฉพาะตำแหน่ง(นิติวิทยาศาสตร์)	1	1											1	
ผู้อำนวยการเฉพาะตำแหน่ง(บรรณารักษ์)	2	2									1	1		
ผู้อำนวยการเฉพาะตำแหน่ง(โบราณคดี)	1	1											1	
ผู้อำนวยการเฉพาะตำแหน่ง(ปฏิบัติงานช่างชลประทาน)	28	28									27	1		
ผู้อำนวยการเฉพาะตำแหน่ง(ปฏิบัติงานช่างเทคนิค)	1													
ผู้อำนวยการเฉพาะตำแหน่ง(ปฏิบัติงานช่างโยธา)	54	48									48			
ผู้อำนวยการเฉพาะตำแหน่ง(ปฏิบัติงานประมง)	34	33									29	4		

(หน่วย : คน)

จำนวนตำแหน่งและจำนวนข้าราชการพลเรือนสามัญ จำแนกตามสายงาน ประเภทตำแหน่ง และระดับตำแหน่ง ปีงบประมาณ 2555 (ต่อ)

ชื่อตำแหน่งในสายงาน	จำนวนตำแหน่ง	จำนวนคน	ประเภทตำแหน่งและระดับตำแหน่ง						อำนาจการ		บริหาร			
			ทั่วไป			วิชาการ			ตำแหน่ง	สูง	ตำแหน่ง	สูง		
			ปฏิบัติงาน	ชำนาญงาน	อาวุโส	ทักษะพิเศษ	ปฏิบัติการ	ชำนาญการ					ชำนาญการพิเศษ	เชี่ยวชาญ
ผู้อำนวยการเฉพาะด้าน(ปฏิบัติงานส่วนตัว)	16	16									7	9		
ผู้อำนวยการเฉพาะด้าน(พนักงานสอบสวนคดีพิเศษ)	16	15									1	14		
ผู้อำนวยการเฉพาะด้าน(แพทย์)	242	218									1	217		
ผู้อำนวยการเฉพาะด้าน(นิติกร)	1	1										1		1
ผู้อำนวยการเฉพาะด้าน(นักการภารโรง)	1	1										1		1
ผู้อำนวยการเฉพาะด้าน(เภสัชกร)	3	3									2	1		1
ผู้อำนวยการเฉพาะด้าน(วิชาการเกษตร)	43	41									6	35		
ผู้อำนวยการเฉพาะด้าน(วิชาการคลัง)	92	84									1	83		
ผู้อำนวยการเฉพาะด้าน(วิชาการคอมพิวเตอร์)	25	21									5	16		
ผู้อำนวยการเฉพาะด้าน(วิชาการคอมพิวเตอร์)	29	26									23	3		
ผู้อำนวยการเฉพาะด้าน(วิชาการเงินและบัญชี)	1	1									1			
ผู้อำนวยการเฉพาะด้าน(วิชาการจัดหาที่ดิน)	12	12										12		
ผู้อำนวยการเฉพาะด้าน(วิชาการตรวจสอบบัญชี)	1	1										1		
ผู้อำนวยการเฉพาะด้าน(วิชาการตรวจสอบภายใน)	2	2										2		
ผู้อำนวยการเฉพาะด้าน(วิชาการบัญชี)	51	48									32	16		
ผู้อำนวยการเฉพาะด้าน(วิชาการประเมิน)	43	43									16	27		
ผู้อำนวยการเฉพาะด้าน(วิชาการป่าไม้)	2	2										2		
ผู้อำนวยการเฉพาะด้าน(วิชาการผลิตภัณฑอาหาร)	1	1										1		
ผู้อำนวยการเฉพาะด้าน(วิชาการพยาบาล)	3	3										3		
ผู้อำนวยการเฉพาะด้าน(วิชาการภาษี)	7	7										7		
ผู้อำนวยการเฉพาะด้าน(วิชาการมาตรฐาน)	12	10									1	9		
ผู้อำนวยการเฉพาะด้าน(วิชาการเศรษฐกิจ)	86	68									32	36		
ผู้อำนวยการเฉพาะด้าน(วิชาการส่งเสริมการตลาด)	5	5										5		

(หน่วย : คน)

**จำนวนตำแหน่งและจำนวนข้าราชการพลเรือนสามัญ จำแนกตามสายงาน ประเภทตำแหน่ง และระดับตำแหน่ง
ปีงบประมาณ 2555 (ต่อ)**

ชื่อตำแหน่งในสายงาน	จำนวนตำแหน่ง	จำนวนคน	ประเภทตำแหน่งและระดับตำแหน่ง												
			ทั่วไป			วิชาการ			อำนาจการ						
			ปฏิบัติงาน	ชำนาญงาน	อาวุโสพิเศษ	ปฏิบัติงาน	ชำนาญการ	ชำนาญการพิเศษ	เชี่ยวชาญ	ทรงคุณวุฒิ	ตำแหน่ง	สูง	บริหาร		
ผู้อำนวยการเฉพาะด้าน(วิชาการสหกรณ์)	82	81											35	46	
ผู้อำนวยการเฉพาะด้าน(วิชาการสัตวบาล)	30	30											15	15	
ผู้อำนวยการเฉพาะด้าน(วิชาการอาหารและยา)	3	3											2	1	
ผู้อำนวยการเฉพาะด้าน(วิชาการอุทกวิทยา)	1	1												1	
ผู้อำนวยการเฉพาะด้าน(วิทยาศาสตร์)	11	11											1	10	
ผู้อำนวยการเฉพาะด้าน(วิทยาศาสตร์การแพทย์)	21	21												21	
ผู้อำนวยการเฉพาะด้าน(วิทยาศาสตร์สิ่งแวดล้อม)	2	1												1	
ผู้อำนวยการเฉพาะด้าน(วิศวกรรม)	26	26												26	
ผู้อำนวยการเฉพาะด้าน(วิศวกรรมเกษตร)	1	1												1	
ผู้อำนวยการเฉพาะด้าน(วิศวกรรมเครื่องกล)	3	2												2	
ผู้อำนวยการเฉพาะด้าน(วิศวกรรมชลประทาน)	180	180											163	17	
ผู้อำนวยการเฉพาะด้าน(วิศวกรรมนิวเคลียร์)	1	1												1	
ผู้อำนวยการเฉพาะด้าน(วิศวกรรมโยธา)	3	3												3	
ผู้อำนวยการเฉพาะด้าน(วิศวกรรมไฟฟ้า)	1	1												1	
ผู้อำนวยการเฉพาะด้าน(วิศวกรรมโยธา)	84	81												52	
ผู้อำนวยการเฉพาะด้าน(วิศวกรรมสำรวจ)	1	1												1	
ผู้อำนวยการเฉพาะด้าน(สถาปัตยกรรม)	1	1												1	
ผู้อำนวยการเฉพาะด้าน(สำรวจดิน)	1	1												1	
ผู้อำนวยการเฉพาะด้าน(เกษตรศาสตร์)	1	1												1	
ผู้อำนวยการเฉพาะด้าน(สัตวแพทยศาสตร์)	10	8												8	
ผู้ตรวจราชการกรม	149	142												142	
นักกฎหมายกฤษฎีกา	240	236							99	77	52	8			
นักการทูต	956	725							238	391	96				

(หน่วย : คน)

**จำนวนตำแหน่งและจำนวนข้าราชการพลเรือนสามัญ จำแนกตามสายงาน ประเภทตำแหน่ง และระดับตำแหน่ง
ปีงบประมาณ 2555 (ต่อ)**

ชื่อตำแหน่งในสายงาน	จำนวนตำแหน่ง	จำนวนคน	ประเภทตำแหน่งและระดับตำแหน่ง						รวม								
			ทั่วไป			วิชาการ			จำนวนการ	ระดับ	สูง						
			ปฏิบัติงาน	ชำนาญงาน	อาวุโส	ทักษะพิเศษ	ปฏิบัติการ	ชำนาญการ				ชำนาญการพิเศษ	เชี่ยวชาญ	ทรงคุณวุฒิ			
พนักงานอนุประเวศ	1,412	1,281						478	635	166	2						
นักจัดการงานทั่วไป	7,132	6,299						1,169	4,825	305							
เจ้าหน้าที่คดีพิเศษ	567	475						78	329	68							
นักทรัพยากรบุคคล	4,365	4,021						990	2,205	781	41		4				
นักทะเบียนวิชาชีพ	4	2							2								
นิติกร	5,955	5,447						1,211	3,586	606	40		4				
เจ้าพนักงานปกครอง	7,591	6,992						1,356	5,020	616							
พนักงานสอบสวนคดีพิเศษ	505	342							134	201	7						
นักพัฒนาระบบราชการ	285	176						81	39	40	15		1				
นักวิเคราะห์นโยบายและแผน	7,987	7,090						1,506	3,654	1,739	154		37				
นักวิชาการคอมพิวเตอร์	1,676	1,525						470	858	186	10		1				
นักทันตวิทยา	2,357	2,100						435	1,546	116	3						
นักเทคโนโลยีสารสนเทศ	2	1							1								
นักวิชาการพัสดุ	659	581						179	358	44							
นักวิชาการยุติธรรม	178	157						58	65	29	5						
นักส่งเสริมการปกครองท้องถิ่น	1,727	1,567						264	1,200	103							
นักวิชาการสถิติ	692	632						122	440	68	2						
นักวิเทศสหการ	91	68						8	52	8							
นักวิทยาศาสตร์พิเศษ	416	350						94	196	60							
นักสืบสวนสอบสวน	866	643						190	380	72	1						
อำนวยการ	30	27						3	11	13							
เจ้าพนักงานธุรการ	20,271	18,430															
เจ้าพนักงานพัสดุ	2,322	2,126															

(หน่วย : คน)

**จำนวนตำแหน่งและจำนวนข้าราชการพลเรือนสามัญ จำนวนตำแหน่ง ประเภทตำแหน่ง และระดับตำแหน่ง
ปีงบประมาณ 2555 (ต่อ)**

ชื่อตำแหน่งในสายงาน	จำนวนตำแหน่ง	จำนวนคน	ประเภทตำแหน่งและระดับตำแหน่ง														
			ทั่วไป			วิชาการ			อำนาจการ								
			ปฏิบัติงาน	ชำนาญงาน	อาวุโส	ทักษะพิเศษ	ปฏิบัติการ	ชำนาญการ	ชำนาญการพิเศษ	เชี่ยวชาญ	ทรงคุณวุฒิ	ตำแหน่ง	สูง				
เจ้านักงานราชทัณฑ์	5,837	5,402	2,681	2,713	8												
เจ้านักงานเวชสถิติ	1,030	998	217	780	1												
เจ้านักงานสถิติ	835	765	128	588	49												
เจ้านักงานเอกลักษณ์	6	5		5													
เจ้าหน้าที่ปกครอง	2,852	2,672	90	2,582													
เจ้านักงานส่งเสริมการปกครองท้องถิ่น	477	430	7	423													
กลุ่มสายงานที่ 2 งานภาคคลัง การเศรษฐกิจ การพาณิชย์และอุตสาหกรรม	45,667	42,368	3,409	12,538	446	4,274	18,638	2,859	184	20							
เจ้าหน้าที่จัดผลประโยชน์	225	211				91	102	18									
นักตรวจสอบภาษี	4,857	4,510				481	3,566	452	11								
นักวิเคราะห์งบประมาณ	628	581				88	343	110	32	8							
นักวิเคราะห์รัฐวิสาหกิจ	116	75				44	19	10	2								
นักวิชาการคลัง	980	875				172	667	25	9	2							
นักวิชาการเงินและบัญชี	4,394	4,069				1,084	2,714	265	6								
นักวิชาการคลัง	87	80				21	33	26									
นักวิชาการตรวจสอบบัญชี	994	976				203	648	119	6								
นักวิชาการตรวจสอบภายใน	899	791				173	442	161	15								
นักวิชาการตรวจสอบสิทธิบัตร	42	42				15	17	10									
นักวิชาการทรัพยากรธรณี	92	68				19	47	2									
นักบัญชี	116	101				27	57	12	4	1							
นักวิชาการผลิตภัณฑ์อาหาร	53	50				15	25	9	1								
นักวิชาการพาณิชย์	2,142	1,907				349	987	537	31	3							
นักวิชาการภาษี	1,234	1,169				112	999	50	8								

(หน่วย : คน)

**จำนวนตำแหน่งและจำนวนข้าราชการพลเรือนสามัญ จำนวนตำแหน่ง และระดับตำแหน่ง
ปีงบประมาณ 2555 (ต่อ)**

ชื่อตำแหน่งในสายงาน	จำนวนตำแหน่ง	จำนวนคน	ประเภทตำแหน่งและระดับตำแหน่ง												
			ทั่วไป			วิชาการ				บริหาร					
			ปฏิบัติงาน	ชำนาญงาน	อาวุโสพิเศษ	ปฏิบัติกร	ชำนาญการ	ชำนาญการพิเศษ	ชำนาญการพิเศษ	เชี่ยวชาญ	ทรงคุณวุฒิ	ตำแหน่ง	สูง		
นักวิชาการมาตรฐาน	330	306				56	193	55	2						
นักวิชาการศุลกากร	2,450	2,218				503	1,641	70	2	2					
เศรษฐกร	596	512				145	173	169	22	3					
นักวิชาการส่งเสริมการลงทุน	186	177				23	105	49							
นักวิชาการสรรพสามิต	1,075	1,006				67	882	56		1					
นักวิชาการสรรพากร	4,338	4,181				215	3,492	448	26						
นักวิชาการสหกรณ์	1,890	1,722				317	1,243	155	7						
นักวิชาการอุตสาหกรรม	368	348				54	243	51							
เจ้าหน้าที่งานการเงินและบัญชี	266	247	85	153	9										
เจ้าหน้าที่งานการเงินและบัญชี	9,572	8,868	2,258	6,522	88										
เจ้าหน้าที่งานการคลัง	318	240	12	208	20										
เจ้าหน้าที่งานซึ่งตั้งวงวัด	64	55	8	31	16										
เจ้าหน้าที่งานดูแลเงิน	185	152	37	111	4										
เจ้าหน้าที่งานตรวจสอบบัญชี	56	49		36	13										
เจ้าหน้าที่งานทรัพยากรธรณี	99	77	1	73	3										
เจ้าหน้าที่งานศุลกากร	860	860	3	857											
เจ้าหน้าที่งานส่งเสริมสหกรณ์	674	599	1	391	207										
เจ้าหน้าที่งานส่งเสริมอุตสาหกรรม	40	30	1	28	1										
เจ้าหน้าที่งานสรรพสามิต	1,332	1,198	98	1,018	82										
เจ้าหน้าที่งานสรรพากร	4,109	4,018	905	3,110	3										
กลุ่มสายงานที่ 3 งานคมนาคมขนส่งและติดต่อดสื่อสาร	6,546	6,059	198	2,864	121	620	1,754	472	24	6					
นักการข่าว	582	504				55	334	98	13	4					
นักเดินเรือ	47	39				10	27	2							

(หน่วย : คน)

**จำนวนตำแหน่งและจำนวนข้าราชการพลเรือนสามัญ จำแนกตามสายงาน ประเภทตำแหน่ง และระดับตำแหน่ง
ปีงบประมาณ 2555 (ต่อ)**

ชื่อตำแหน่งในสายงาน	จำนวนตำแหน่ง	จำนวนคน	ประเภทตำแหน่งและระดับตำแหน่ง						วิชาการ				อำนาจการ		บริหาร	
			ทั่วไป			พิเศษ			ชำนาญการพิเศษ	ชำนาญการ	ทรงคุณวุฒิ	สูง	สูง			
			ปฏิบัติงาน	ชำนาญงาน	อาวุโส	ทักษะพิเศษ	ปฏิบัติการ	ชำนาญการ						ชำนาญการพิเศษ		เชี่ยวชาญ
เจ้าพนักงานตรวจท่า	37	37						13	23	1						
เจ้าพนักงานนำร่อง	74	72							69	3						
นักประชาสัมพันธ์	771	707						143	373	187	4					
นักวิชาการขนส่ง	871	813						196	497	112	6	2				
นักวิชาการเผยแพร่	287	251						73	138	39	1					
นักวิชาการโสตทัศนศึกษา	97	88						20	62	6						
นักสื่อสารมวลชน	372	365						110	231	24						
เจ้าพนักงานการข่าว	133	122		15	101	6										
เจ้าพนักงานขนส่ง	2,454	2,337		67	2,160	110										
เจ้าพนักงานเดินเรือ	44	28		4	24											
เจ้าพนักงานเผยแพร่ประชาสัมพันธ์	91	79		15	63	1										
เจ้าพนักงานสื่อสาร	176	142		13	127	2										
เจ้าพนักงานควบคุมจราจรทางอากาศ	4	2			2											
เจ้าพนักงานโสตทัศนศึกษา	485	458		82	374	2										
ผู้ประกาศและรายงานข่าว	21	15		2	13											
กลุ่มสายงานที่ 4 งานเกษตรกรรม	20,620	18,735		660	4,501	1,157		3,152	7,168	2,029	65	3				
นักวิชาการเกษตร	2,271	2,131						633	734	727	34	3				
นักวิชาการปฐุภที่มีดิน	395	384						81	259	43	1					
นักวิชาการประมง	897	851						282	364	192	13					
นักวิชาการป่าไม้	2,256	2,071						495	1,184	387	5					
นักวิชาการส่งเสริมการเกษตร	7,026	6,401						1,512	4,375	513	1					
นักวิชาการสัตวบาล	513	492						102	232	148	10					
นักสำรวจดิน	90	87						47	20	19	1					

(หน่วย : คน)

**จำนวนตำแหน่งและจำนวนข้าราชการพลเรือนสามัญ จำนวนตำแหน่ง และระดับตำแหน่ง
ปีงบประมาณ 2555 (ต่อ)**

ชื่อตำแหน่งในสายงาน	จำนวนตำแหน่ง	จำนวนคน	ประเภทตำแหน่งและระดับตำแหน่ง													
			ทั่วไป			วิชาการ			บริหาร							
			ปฏิบัติงาน	ชำนาญงาน	อาวุโสพิเศษ	ปฏิบัติงานพิเศษ	ชำนาญการ	ชำนาญการพิเศษ	เชี่ยวชาญ	ทรงคุณวุฒิ	ชำนาญการ	ชำนาญการพิเศษ	บริหาร			
เจ้าพนักงานเกษตร	1,742	1,429	112	1,224	93											
เจ้าพนักงานเทคนิคการเกษตร	161	122	121	1												
เจ้าพนักงานประมง	1,173	1,087	310	394	383											
เจ้าพนักงานป่าไม้	3,416	3,070	18	2,472	580											
เจ้าพนักงานสัตวบาล	680	610	220	290	100											
กลุ่มสายงานที่ 5 งานวิทยาศาสตร์	2,886	2,619	94	477	94		535	797	591	31						
นักกีฏวิทยา	68	65					20	23	22							
นักชีววิทยารังสี	6	5					1	4								
นักธรณีวิทยา	388	353					112	140	96	5						
นักนิเวศวิทยา	118	116					28	73	12	3						
นักนิเวศวิทยา	22	18					7	8	3							
นักนิเวศวิทยา	2	2					1	1								
นักนิเวศวิทยา	89	83					20	39	24							
นักวิชาการโรคพืช	54	53					20	17	15	1						
นักอนุกรมวิธาน	74	54					9	17	25	3						
นักวิทยาศาสตร์	1,194	1,065					270	410	369	16						
นักวิทยาศาสตร์นิวเคลียร์	5	2								2						
นักสัตววิทยา	8	6					4	1	1							
นักอุตุนิยมวิทยา	149	132					43	64	24	1						
เจ้าพนักงานวิทยาศาสตร์	100	90	8	82												
เจ้าพนักงานอุตุนิยมวิทยา	536	512	82	349	81											
เจ้าพนักงานอนุกรมวิธาน	73	63	4	46	13											

(หน่วย : คน)

**จำนวนตำแหน่งและจำนวนข้าราชการพลเรือนสามัญ จำแนกตามสายงาน ประเภทตำแหน่ง และระดับตำแหน่ง
ปีงบประมาณ 2555 (ต่อ)**

ชื่อตำแหน่งในสายงาน	จำนวนตำแหน่ง	จำนวนคน	ประเภทตำแหน่งและระดับตำแหน่ง						วิชาการ				อำนาจการ		บริหาร			
			ทั่วไป			พิเศษ			ชำนาญการพิเศษ	ชำนาญการพิเศษ	ชำนาญการพิเศษ	ชำนาญการพิเศษ	ชำนาญการพิเศษ	ชำนาญการพิเศษ	ชำนาญการพิเศษ	ชำนาญการพิเศษ	ชำนาญการพิเศษ	ชำนาญการพิเศษ
			ปฏิบัติงาน	ชำนาญงาน	อาวุโสพิเศษ	ปฏิบัติงาน	ชำนาญงาน	อาวุโสพิเศษ										
กลุ่มสายงานที่ 6 งานแพทย์ พยาบาลและสาธารณสุข	173,104	163,435	4,832	21,361	1,857	24,081	99,592	9,259	2,335	118								
นักกายภาพบำบัด	496	482				122	293	64	3									
นักกิจกรรมบำบัด	104	99				27	71	1										
นักจิตวิทยา	218	186				64	109	6	7									
นักจิตวิทยาคลินิก	210	181				46	104	31										
ทันตแพทย์	4,741	4,275				1,571	1,369	1,182	151	2								
นักเทคนิคการแพทย์	1,378	1,343				434	797	109	3									
นายสัตวแพทย์	683	645				85	232	309	18	1								
พยาบาลวิชาชีพ	85,286	83,033				11,193	69,283	2,536	21									
นายแพทย์	16,500	14,439				5,134	4,266	3,029	1,906	104								
นักรักษาแพทย์แผนไทย	2	2				2												
เภสัชกร	7,136	6,620				1,802	4,210	521	87									
นักโภชนาการ	238	213				32	154	27										
นักร้องสีการแพทย์	636	617				163	430	23	1									
นักรักษาพยาบาล	45	40				2	26	12										
นักรักษาสาธารณสุข	23,499	22,220				3,118	17,753	1,236	109	4								
นักอาชีวบำบัด																		
นักวิชาการอาหารและยา	94	88				28	34	20	5	1								
นักวิทยาศาสตร์การแพทย์	931	880				253	445	152	24	6								
นักเวชศาสตร์การสื่อสารความหมาย	27	22				5	16	1										
เจ้าพนักงานทันตสาธารณสุข	4,397	4,257	735	3,522														
เจ้าพนักงานเภสัชกรรม	3,585	3,447	883	2,564														
โภชนาการ	225	211	27	175	9													

(หน่วย : คน)

จำนวนตำแหน่งและจำนวนข้าราชการพลเรือนสามัญ จำนวนตามสายงาน ประเภทตำแหน่ง และระดับตำแหน่ง ปีงบประมาณ 2555 (ต่อ)

ชื่อตำแหน่งในสายงาน	จำนวนตำแหน่ง	จำนวนคน	ประเภทตำแหน่งและระดับตำแหน่ง												
			ทั่วไป			วิชาการ			อำนาจการ						
			ปฏิบัติงาน	ชำนาญงาน	อาวุโส	ทักษะพิเศษ	ปฏิบัติการ	ชำนาญการ	ชำนาญการพิเศษ	เชี่ยวชาญ	ทรงคุณวุฒิ	ตำแหน่งสูง	บริหาร		
เจ้าพนักงานรังสีการแพทย์	1,184	1,119	107	1,012											
เจ้าพนักงานวิทยาศาสตร์การแพทย์	2,910	2,785	334	2,451											
เจ้าพนักงานเวชกรรมฟื้นฟู	334	311	16	295											
เจ้าพนักงานสาธารณสุข	12,235	11,086	2,649	7,223	1,214										
เจ้าพนักงานอชีวบำบัด	92	80		80											
พยาบาลเทคนิค	4,078	3,124	66	3,057	1										
สัตวแพทย์	1,840	1,630	15	982	633										
กลุ่มสายงานที่ 7 งานวิศวกรรม สถาปัตยกรรมและช่างเทคนิคต่าง ๆ	24,845	22,470	2,051	13,353	2,452										
นักกายอุปกรณ์	4	4						4							
จิตรกร	8	8						1	3	3	1				
นายช่างกลเรือ	55	49						12	33	4					
ช่างภาพการแพทย์	35	29						5	23	1					
เจ้าพนักงานตรวจเรือ	42	41						6	34	1					
นักตรวจสอบความปลอดภัยด้านการบิน	37	31						13	15	3					
ประติมากร	13	11						3	4	4					
ภูมิสถาปนิก	16	14						6	7		1				
มัณฑนากร	23	21						5	10	5	1				
นักวิชาการกษปป์	10	8						3	2	2	1				
นักวิชาการช่างศิลป์	79	68						18	32	15	3				
นักวิชาการแผนที่ภาพถ่าย	165	157						37	91	27	2				
นักวิชาการพลังงาน	74	46						28	14	4					
นักวิชาการออกแบบผลิตภัณฑ์	34	26						5	14	7					

(หน่วย : คน)

**จำนวนตำแหน่งและจำนวนข้าราชการพลเรือนสามัญ จำแนกตามสายงาน ประเภทตำแหน่ง และระดับตำแหน่ง
ปีงบประมาณ 2555 (ต่อ)**

ชื่อตำแหน่งในสายงาน	จำนวนตำแหน่ง	จำนวนคน	ประเภทตำแหน่งและระดับตำแหน่ง												
			ทั่วไป			วิชาการ			อำนาจการ						
			ปฏิบัติงาน	ชำนาญงาน	อาวุโสพิเศษ	ปฏิบัติกรพิเศษ	ชำนาญการพิเศษ	ชำนาญการพิเศษ	เชี่ยวชาญพิเศษ	ทรงคุณวุฒิ	ต้น	สูง	บริหารต้น	สูง	
วิศวกร	712	612				175	279	152	6						
วิศวกรการเกษตร	70	64				17	23	24							
วิศวกรเครื่องกล	309	253				60	110	80	3						
วิศวกรนิวเคลียร์	24	22				8	9	5							
วิศวกรปิโตรเลียม	39	21				7	4	10							
วิศวกรไฟฟ้า	103	82				30	27	24	1						
วิศวกรไฟฟ้าสื่อสาร	38	26				6	14	5	1						
วิศวกรโยธา	2,314	1,983				588	676	611	103	5					
วิศวกรรังวัด	82	78				36	29	13							
วิศวกรโลหการ	20	18				4	9	4	1						
วิศวกรสำรวจ	26	20				6	10	3		1					
วิศวกรเหมืองแร่	79	74				10	47	16	1						
วิศวกรชลประทาน	723	647				81	478	80	8						
สถาปนิก	220	201				78	71	48	3	1					
ช่างอารมณ์	1	1													
นายช่างพิมพ์	100	89	11	69	9										
นายช่างศิลป์	282	254	17	230	7										
นายช่างศิลปกรรม	105	97	25	61	11										
นายช่างหล่อ	18	18	7	11											
ช่างกายอุปกรณ์	150	141	2	139											
เจ้าพนักงานเครื่องคอมพิวเตอร์	450	422	68	348	6										
นายช่างชุดลอก	93	87	6	77	4										
นายช่างเขียนแบบ	127	118	11	99	8										

(หน่วย : คน)

จำนวนตำแหน่งและจำนวนข้าราชการพลเรือนสามัญ จำนวนตามสายงาน ประเภทตำแหน่ง และระดับตำแหน่ง
ปีงบประมาณ 2555 (ต่อ)

ชื่อตำแหน่งในสายงาน	จำนวนตำแหน่ง	จำนวนคน	ประเภทตำแหน่งและระดับตำแหน่ง														
			ทั่วไป			วิชาการ			บริหาร								
			ปฏิบัติงาน	ชำนาญงาน	อาวุโสพิเศษ	ปฏิบัติกร	ชำนาญการ	ชำนาญการพิเศษ	เชี่ยวชาญ	ทรงคุณวุฒิ	ตำแหน่ง	สูง					
นายช่างเครื่องกล	2,074	1,846	83	1,515	248												
นายช่างตรงสภาพรถ	503	495	29	460	6												
ช่างทันตกรรม	43	43	6	37													
นายช่างเทคนิค	1,095	987	83	766	138												
นายช่างไฟฟ้า	1,999	1,838	204	1,446	188												
นายช่างภาพ	136	119	10	108	1												
นายช่างโยธา	5,635	5,115	884	3,338	893												
นายช่างรังวัด	3,374	3,267	326	2,652	289												
นายช่างโลหะ	23	22	3	18	1												
นายช่างสำรวจ	1,147	1,054	157	700	197												
นายช่างเหมืองแร่	34	31		31													
นายช่างออกแบบเรือ	3	3		2	1												
นายช่างอากาศยาน	2	2	1	1													
เจ้าหน้าที่งานตรวจโรงงาน	88	66		66													
เจ้าหน้าที่งานลิฟต์	5	5		5													
เจ้าหน้าที่งานออกแบบผลิตภัณฑ์	8	7	2	5													
นายช่างชลประทาน	1,996	1,729	116	1,168	445												
กลุ่มสายงานที่ 8 งานการศึกษา ศิลป สังคมและการพัฒนาชุมชน	28,109	25,760	590	3,630	193		4,118	14,597	2,552	77	13						
นักผังเมือง	153	145					33	83	29								
นักจดหมายเหตุ	60	52					19	27	6								
บรรณารักษ์	295	262					57	183	22								
นักโบราณคดี	79	72					17	43	10	1							

(หน่วย : คน)

**จำนวนตำแหน่งและจำนวนข้าราชการพลเรือนสามัญ จำแนกตามสายงาน ประเภทตำแหน่ง และระดับตำแหน่ง
ปีงบประมาณ 2555 (ต่อ)**

ชื่อตำแหน่งในสายงาน	จำนวนตำแหน่ง	จำนวนคน	ทั่วไป			ประเภทตำแหน่งและระดับตำแหน่ง									
			ปฏิบัติงาน	ชำนาญงาน	อาวุโสพิเศษ	ปฏิบัติกรพิเศษ	วิชาการ			ทรงคุณวุฒิ	อำนาจการ		บริหาร		
							ชำนาญการพิเศษ	ชำนาญการ	ชำนาญการพิเศษ		สูง	ต้น			
นักประเมิณราคาทรัพย์สิน	247	225				160	59		6						
นักพัฒนาการกีฬา	86	72				5	34		30		3				
นักพัฒนาการท่องเที่ยว	82	72				11	52		8		1				
นักพัฒนาสังคม	1,918	1,727				245	1,093		381		8				
ภัณฑกรักษ์	115	108				43	45		19		1				
นักภาษาโบราณ	18	16				3	8		4		1				
นักบรรณศิลป์	32	26				3	20		3						
นักวิเคราะห์ผังเมือง	140	130				34	51		43		2				
นักวิชาการจัดหาที่ดิน	194	169				39	108		22						
นักวิชาการที่ดิน	2,870	2,744				706	1,901		135		2				
นักวิชาการพัฒนาชุมชน	5,551	5,433				1,032	4,038		361		2				
นักวิชาการพัฒนาฝีมือแรงงาน	916	826				128	596		102						
นักวิชาการแรงงาน	2,695	2,387				289	1,898		191		7		2		
นักวิชาการระดมและดนตรี	10	9				1	3		2		2		1		
นักวิชาการวัฒนธรรม	1,684	1,528				170	1,189		168		1				
นักวิชาการศาสนา	726	669				148	462		59						
นักวิชาการศึกษา	1,351	1,200				204	477		483		29		7		
นักวิชาการศึกษาพิเศษ	33	29				7	20		2						
นักวิชาการสิ่งแวดล้อม	1,008	941				272	493		175		1				
นักวิชาการอบรมและฝึกวิชาชีพ	1,145	1,063				210	802		51						
วิทยากร	211	165				11	36		118						
นักสังคมสงเคราะห์	1,434	1,248				267	869		105		7				
นักอักษรศาสตร์	50	39				4	7		17		9		2		

(หน่วย : คน)

**จำนวนตำแหน่งและจำนวนข้าราชการพลเรือนสามัญ จำนวนตำแหน่ง และระดับตำแหน่ง
ปีงบประมาณ 2555 (ต่อ)**

ชื่อตำแหน่งในสายงาน	จำนวนตำแหน่ง	จำนวนคน	ประเภทตำแหน่งและระดับตำแหน่ง																	
			ทั่วไป			วิชาการ			อำนวยการ											
			ปฏิบัติงาน	ชำนาญงาน	อาวุโสพิเศษ	ปฏิบัติกรพิเศษ	ชำนาญการพิเศษ	ชำนาญการ	เชี่ยวชาญพิเศษ	เชี่ยวชาญ	ทรงคุณวุฒิ	ตำแหน่ง	บริหาร							
ครูการศึกษาพิเศษ	1	1																		
คีตศิลป์	28	27	8	10	9															
เจ้าหน้าที่งานที่ดิน	1,856	1,788	453	1,513	122															
ดุริยางคศิลป์	131	125	30	67	28															
นาฏศิลป์	91	87	19	48	20															
เจ้าหน้าที่งานการศาสนา	17	15	1	13	1															
เจ้าหน้าที่งานจดหมายเหตุ	20	18	2	16																
เจ้าหน้าที่งานประเมินราคาทรัพย์สิน	38	22	5	10	7															
เจ้าหน้าที่งานพัฒนาชุมชน	490	395	2	392	1															
เจ้าหน้าที่งานพัฒนาฝีมือแรงงาน	5	4		4																
เจ้าหน้าที่งานพัฒนาสังคม	495	357	56	301																
เจ้าหน้าที่งานพิพิธภัณฑ์	112	107	35	72																
เจ้าหน้าที่งานแรงงาน	314	291	40	248	3															
เจ้าหน้าที่งานวัฒนธรรม	16	12	3	9																
เจ้าหน้าที่งานห้องสมุด	124	114	13	101																
เจ้าหน้าที่งานอบรมและฝึกวิชาชีพ	1,137	916	121	793	2															
อนุศาสนาจารย์	131	124	92	32																
รวมสำนักพระราชวัง	2,375	2,209	781	484	111		602	187	44											
วิทยากร	181	166					46	82	38											
เจ้าหน้าที่งานในพระองค์	1,502	1,376	781	484	111															
นำจัดการงานในพระองค์	692	667					556	105	6											

(หน่วย : คน)

