



สำนักงาน ก.พ.
Office of the Civil Service Commission

กำลังคนภาครัฐ

2564



WWW.OCSC.GO.TH

กำลังคนภาครัฐ 2564



สวอนลิขสิทธิ์ ตามพระราชบัญญัติลิขสิทธิ์ พ.ศ. 2537
โดย ศูนย์เทคโนโลยีสารสนเทศและการสื่อสาร
สำนักงาน ก.พ.

จัดทำโดย ศูนย์เทคโนโลยีสารสนเทศและการสื่อสาร สำนักงาน ก.พ.

ที่ปรึกษา นายปิยวัฒน์ ศิวรักษ์ เลขาธิการ ก.พ.
นายกิติพงษ์ มหารัตน์วงศ์ ผู้ช่วยเลขาธิการ ก.พ.
นางสาวกษิรัตน์ สุวิชัย ผู้อำนวยการศูนย์เทคโนโลยีสารสนเทศและการสื่อสาร
นางพิกาวิน ลีสัมพันธ์ นักทรัพยากรบุคคลเชี่ยวชาญ
นายบวร มีโต นักวิชาการคอมพิวเตอร์เชี่ยวชาญ

คณะผู้จัดทำ นางสาวเชนิสา พันธุ์แก้ว นักทรัพยากรบุคคลชำนาญการพิเศษ
นายรัชพงษ์ เพ็ชรคุ้ม นักวิชาการคอมพิวเตอร์ชำนาญการ
นายรณกฤต วิเศษมณี นักวิชาการคอมพิวเตอร์ชำนาญการ
นายวีรยุทธ แซ่ชื่อ นักวิชาการคอมพิวเตอร์ชำนาญการ
นางสาวพัชนีวรรณ เชื้อเล็ก นักทรัพยากรบุคคลปฏิบัติการ
นางสาวณิฏฐา หิรัญเพิ่ม เจ้าพนักงานธุรการชำนาญงาน
ทีมงานกลุ่มงานบริหารทั่วไป

ภาพถ่าย/รูปภาพ FREEPIK, FLATICON, WWW.FREE-POWERPOINT-TEMPLATES-DESIGN

บทสรุปผู้บริหาร

สาระสำคัญ

๑ ภาพรวมกำลังคนภาครัฐ ปีงบประมาณ พ.ศ. 2564	11 - 12
๑ ประชากร กำลังแรงงาน และกำลังคนภาครัฐในฝ่ายพลเรือน	13
๑ กำลังคนภาครัฐในฝ่ายพลเรือน ปีงบประมาณ พ.ศ. 2564 ในภาพรวม	14
๑ จำนวนกำลังคนภาครัฐในฝ่ายพลเรือนรวมทุกประเภท ปีงบประมาณ พ.ศ. 2564 จำแนกตามส่วนราชการ	15
๑ ส่วนราชการระดับกระทรวงที่มีกำลังคนมากที่สุด 10 อันดับ	16
๑ ข้าราชการ ลูกจ้างประจำ ลูกจ้างชั่วคราว พนักงานราชการ และพนักงานจ้าง ปีงบประมาณ พ.ศ. 2564 จำแนกตามส่วนราชการ	17 - 29
๑ ข้าราชการในฝ่ายพลเรือน ปีงบประมาณ พ.ศ. 2564 จำแนกตามประเภทข้าราชการ	30
๑ ข้าราชการในฝ่ายพลเรือน ปีงบประมาณ พ.ศ. 2564 จำแนกตามส่วนราชการ	31 - 32
๑ ข้าราชการในราชการฝ่ายพลเรือน ปีงบประมาณ พ.ศ. 2564 จำแนกตามประเภทข้าราชการ	33
๑ ข้าราชการในราชการฝ่ายพลเรือน ปีงบประมาณ พ.ศ. 2564 จำแนกตามส่วนราชการ	34 - 35
๑ การศึกษาของข้าราชการในฝ่ายพลเรือน ปีงบประมาณ พ.ศ. 2564	36
๑ การศึกษาของข้าราชการในฝ่ายพลเรือน ปีงบประมาณ พ.ศ. 2564 จำแนกตามประเภทข้าราชการ	37
๑ การศึกษาของข้าราชการในฝ่ายพลเรือน ปีงบประมาณ พ.ศ. 2564 จำแนกตามส่วนราชการ	38 - 39
๑ ข้าราชการในฝ่ายพลเรือน ปีงบประมาณ พ.ศ. 2564 จำแนกตามประเภทข้าราชการและการจัดระเบียบบริหารราชการ	40
๑ ข้าราชการในฝ่ายพลเรือน ปีงบประมาณ พ.ศ. 2564 จำแนกตามส่วนราชการและการจัดระเบียบบริหารราชการ	41 - 42
๑ ข้าราชการในฝ่ายพลเรือน ปีงบประมาณ พ.ศ. 2564 จำแนกตามกลุ่มพื้นที่ปฏิบัติงาน	43 - 44
๑ ข้าราชการในฝ่ายพลเรือน ปีงบประมาณ พ.ศ. 2564 จำแนกตามประเภทข้าราชการและพื้นที่ปฏิบัติงาน (จังหวัด)	45 - 49
๑ ข้าราชการในฝ่ายพลเรือน ปีงบประมาณ พ.ศ. 2564 จำแนกตามประเภทส่วนราชการและพื้นที่ปฏิบัติงาน (จังหวัด)	50 - 53
๑ ข้าราชการในตำแหน่งระดับสูง ปีงบประมาณ พ.ศ. 2564	54
๑ ข้าราชการพลเรือนสามัญ ปีงบประมาณ พ.ศ. 2564 จำแนกตามส่วนราชการ ประเภท/ระดับ	55 - 64
๑ ข้าราชการครูและบุคลากรทางการศึกษา ปีงบประมาณ พ.ศ. 2564 จำแนกตามส่วนราชการ ระดับ/วิทยฐานะ	65
๑ ข้าราชการพลเรือนในสถาบันอุดมศึกษา ปีงบประมาณ พ.ศ. 2564 จำแนกตามส่วนราชการ ประเภท/ระดับ	66 - 69
๑ ข้าราชการตำรวจ อัยการ ตุลาการ และข้าราชการรัฐสภาสามัญ จำแนกตามชั้นยศ ชั้น และประเภท/ระดับ	70
๑ ข้าราชการองค์การอิสระตามรัฐธรรมนูญ ปีงบประมาณ พ.ศ. 2564 จำแนกตามส่วนราชการ และระดับ	71
๑ ข้าราชการกรุงเทพมหานคร ข้าราชการองค์การบริหารส่วนจังหวัด พนักงานส่วนตำบล พนักงานเทศบาล และครูส่วนท้องถิ่น ปีงบประมาณ พ.ศ. 2564 จำแนกตามประเภทข้าราชการ และระดับ	72
๑ พนักงานราชการ ปีงบประมาณ พ.ศ. 2564 จำแนกส่วนราชการระดับกระทรวง	73
๑ ลูกจ้าง (ลูกจ้างประจำ+ลูกจ้างชั่วคราว) ปีงบประมาณ พ.ศ. 2564 จำแนกตามส่วนราชการระดับกระทรวง	74

ข้าราชการพลเรือนสามัญ

๑ ข้าราชการพลเรือนสามัญ ปีงบประมาณ พ.ศ. 2564 จำแนกตามส่วนราชการ	75
๑ สัดส่วนของข้าราชการพลเรือนสามัญ ปีงบประมาณ พ.ศ. 2564 จำแนกตามส่วนราชการ และเพศ	76 - 77
๑ การศึกษาของข้าราชการพลเรือนสามัญ ปีงบประมาณ พ.ศ.2564	78 - 79

สารบัญ

๑ ข้าราชการพลเรือนสามัญ ปีงบประมาณ พ.ศ. 2564 จำแนกตามประเภทตำแหน่ง	80
๑ ข้าราชการพลเรือนสามัญ ปีงบประมาณ พ.ศ. 2564 จำแนกตามประเภทตำแหน่ง และระดับตำแหน่ง	81
๑ การกระจายของข้าราชการพลเรือนสามัญแต่ละประเภทตำแหน่ง และระดับตำแหน่ง ปีงบประมาณ พ.ศ. 2564 จำแนกตามส่วนราชการ	82
๑ ข้าราชการพลเรือนสามัญ ปีงบประมาณ พ.ศ. 2564 จำแนกตามส่วนราชการ ประเภทตำแหน่ง และระดับตำแหน่ง	83
๑ ร้อยละของข้าราชการพลเรือนสามัญ ในแต่ละประเภทตำแหน่ง และระดับตำแหน่ง ปีงบประมาณ พ.ศ. 2564 จำแนกตามส่วนราชการ	84
๑ ข้าราชการพลเรือนสามัญ ปีงบประมาณ พ.ศ. 2564 จำแนกตามประเภทตำแหน่ง ระดับตำแหน่ง และเพศ	85
๑ อายุของข้าราชการพลเรือนสามัญ ปีงบประมาณ พ.ศ. 2564	86
๑ ข้าราชการพลเรือนสามัญ ปีงบประมาณ พ.ศ. 2564 จำแนกตามส่วนราชการ และช่วงอายุ	87
๑ จำนวนข้าราชการพลเรือนสามัญ ปีงบประมาณ พ.ศ. 2564 จำแนกตามส่วนราชการ ช่วงอายุ เพศ และระดับการศึกษา	88 - 97
๑ ข้าราชการพลเรือนสามัญ ปีงบประมาณ พ.ศ. 2564 จำแนกตามกลุ่มสายงาน	98
๑ จำนวนตำแหน่งและจำนวนข้าราชการพลเรือนสามัญ ปีงบประมาณ พ.ศ. 2564 จำแนกตามสายงาน ประเภทตำแหน่ง และระดับตำแหน่ง	99 - 113
๑ สายงานที่มีจำนวนข้าราชการพลเรือนสามัญมากที่สุด 25 อันดับแรก	114
๑ สัดส่วนข้าราชการพลเรือนสามัญ ปีงบประมาณ พ.ศ. 2564 จำแนกตามส่วนราชการ และการจัดระเบียบบริหารส่วนราชการ	115 - 116
๑ ข้าราชการพลเรือนสามัญในส่วนราชการต่าง ๆ ปีงบประมาณ พ.ศ. 2564 จำแนกตามการจัดระเบียบบริหารราชการส่วนกลาง และส่วนภูมิภาค	117 - 122
๑ จำนวนข้าราชการพลเรือนสามัญ ปีงบประมาณ พ.ศ. 2564 จำแนกตามส่วนราชการ และกลุ่มพื้นที่ปฏิบัติงาน	123
๑ จำนวนข้าราชการพลเรือนสามัญ ปีงบประมาณ พ.ศ. 2564 จำแนกตามพื้นที่ปฏิบัติงาน และส่วนราชการ	124 - 127
๑ จำนวนข้าราชการพลเรือนสามัญ ปีงบประมาณ พ.ศ. 2564 จำแนกตามพื้นที่ปฏิบัติงาน ประเภทตำแหน่ง และระดับตำแหน่ง	128 - 133
๑ ข้าราชการพลเรือนสามัญในตำแหน่งระดับสูง ปีงบประมาณ พ.ศ. 2564 จำแนกตามเพศ	134
๑ นักบริหาร ปีงบประมาณ พ.ศ. 2564 จำแนกตามตำแหน่ง และระดับตำแหน่ง	135
๑ จำนวนนักบริหาร ปีงบประมาณ พ.ศ. 2564 จำแนกตามส่วนราชการ ระดับ และเพศ	136
๑ นักบริหารชายหญิง ปีงบประมาณ พ.ศ. 2564	137
๑ จำนวนตำแหน่งว่าง และอัตราว่างของข้าราชการพลเรือนสามัญ ปีงบประมาณ พ.ศ. 2564 จำแนกตามส่วนราชการ	138 - 143
๑ การบรรจุข้าราชการพลเรือนสามัญใหม่ ปีงบประมาณ พ.ศ. 2564	144
๑ จำนวนข้าราชการพลเรือนสามัญบรรจุใหม่ ปีงบประมาณ พ.ศ. 2564 จำแนกตามส่วนราชการ และระดับการศึกษา	145
๑ การสูญเสียของข้าราชการพลเรือนสามัญ ปีงบประมาณ พ.ศ. 2564	146 - 147
๑ ตำแหน่งในสายงานประเภทวิชาการและประเภททั่วไป ที่มีตำแหน่งว่างมากที่สุด 10 อันดับแรก ปีงบประมาณ พ.ศ. 2564	148
๑ จำนวนตำแหน่งว่าง จำแนกตามประเภทและระดับตำแหน่ง ปีงบประมาณ พ.ศ. 2564	149
๑ ข้าราชการพลเรือนสามัญที่บรรจุในประเภทวิชาการและทั่วไป ปีงบประมาณ พ.ศ. 2564 จำแนกตามช่วงอายุ	150
๑ อายุเฉลี่ยของข้าราชการพลเรือนสามัญ เมื่อเข้ารับการบรรจุ จำแนกตามกระทรวง ปีงบประมาณ พ.ศ. 2564	151
๑ ตำแหน่งในสายงานประเภทวิชาการและทั่วไป ที่บรรจุมากที่สุด 10 อันดับแรก ปีงบประมาณ พ.ศ. 2564	152 - 153
๑ ประเมินการจำนวนข้าราชการพลเรือนสามัญที่จะเกษียณอายุในอีก 10 ปีข้างหน้า	154
๑ เปรียบเทียบการบรรจุ - สูญเสีย แยกรายกระทรวง ปีงบประมาณ พ.ศ. 2564	155
๑ ตำแหน่งในสายงานประเภทวิชาการและทั่วไป ที่จะเกษียณอายุมากที่สุด 10 อันดับ ในระยะ 10 ปีข้างหน้า	156 - 157

อักษรย่อชื่อส่วนราชการ

นร สำนักนายกรัฐมนตรี	พณ กระทรวงพลังงาน
กค กระทรวงการคลัง	พณ กระทรวงพาณิชย์
กต กระทรวงการต่างประเทศ	มท กระทรวงมหาดไทย
กก กระทรวงการท่องเที่ยวและกีฬา	ยธ กระทรวงยุติธรรม
พม กระทรวงการพัฒนาสังคมและความมั่นคงของมนุษย์	รง กระทรวงแรงงาน
อว กระทรวงการอุดมศึกษา วิทยาศาสตร์ วิจัยและนวัตกรรม	วธ กระทรวงวัฒนธรรม
กษ กระทรวงเกษตรและสหกรณ์	ศธ กระทรวงศึกษาธิการ
คค กระทรวงคมนาคม	สธ กระทรวงสาธารณสุข
ดศ กระทรวงดิจิทัลเพื่อเศรษฐกิจและสังคม	อก กระทรวงอุตสาหกรรม
ทส กระทรวงทรัพยากรธรรมชาติและสิ่งแวดล้อม	ไม่สังกัด ส่วนราชการไม่สังกัดสำนักนายกรัฐมนตรี กระทรวง หรือทบวง

อักษรย่อชื่อประเภทตำแหน่งและระดับตำแหน่ง

บส ตำแหน่งประเภทบริหาร ระดับสูง	ชก ตำแหน่งประเภทวิชาการ ระดับชำนาญการ
บต ตำแหน่งประเภทบริหาร ระดับต้น	ปก ตำแหน่งประเภทวิชาการ ระดับปฏิบัติการ
อส ตำแหน่งประเภทอำนวยการ ระดับสูง	ทพ ตำแหน่งประเภททั่วไป ระดับทักษะพิเศษ
อต ตำแหน่งประเภทอำนวยการ ระดับต้น	อว ตำแหน่งประเภททั่วไป ระดับอาวุโส
ทว ตำแหน่งประเภทวิชาการ ระดับทรงคุณวุฒิ	ชง ตำแหน่งประเภททั่วไป ระดับชำนาญงาน
ชช ตำแหน่งประเภทวิชาการ ระดับเชี่ยวชาญ	ปง ตำแหน่งประเภททั่วไป ระดับปฏิบัติงาน
ชพ ตำแหน่งประเภทวิชาการ ระดับชำนาญการพิเศษ	

บทสรุปสำหรับผู้บริหาร

สรุปภาพรวมกำลังคนภาครัฐ ปีงบประมาณ พ.ศ. 2564

ในปีงบประมาณ พ.ศ. 2564 กำลังคนภาครัฐ มีจำนวนรวมทั้งสิ้น 3,002,440 คน (ณ วันที่ 30 กันยายน 2564) ประกอบด้วยข้าราชการ จำนวน 1,756,703 คน (ร้อยละ 58.51) และกำลังคนประเภทอื่น (ไม่ใช่ข้าราชการ) จำนวน 1,245,737 คน (ร้อยละ 41.49) โดยเป็นกำลังคนในสังกัดฝ่ายบริหาร จำนวน 2,959,468 คน (ร้อยละ 98.57) และกำลังคนไม่สังกัดฝ่ายบริหาร (ข้าราชการรัฐสภาสามัญ ข้าราชการตุลาการ ข้าราชการอัยการ และข้าราชการองค์กรอิสระตามรัฐธรรมนูญ) จำนวน 42,972 คน (ร้อยละ 1.43) ซึ่งในสังกัดฝ่ายบริหาร ประกอบด้วย กำลังคนในราชการบริหารส่วนกลางและส่วนภูมิภาค จำนวน 2,394,585 คน และกำลังคนในราชการบริหารส่วนท้องถิ่น (ข้าราชการกรุงเทพมหานคร ข้าราชการองค์การบริหารส่วนจังหวัด พนักงานส่วนตำบล พนักงานเทศบาล และครูส่วนท้องถิ่น) จำนวน 564,883 คน

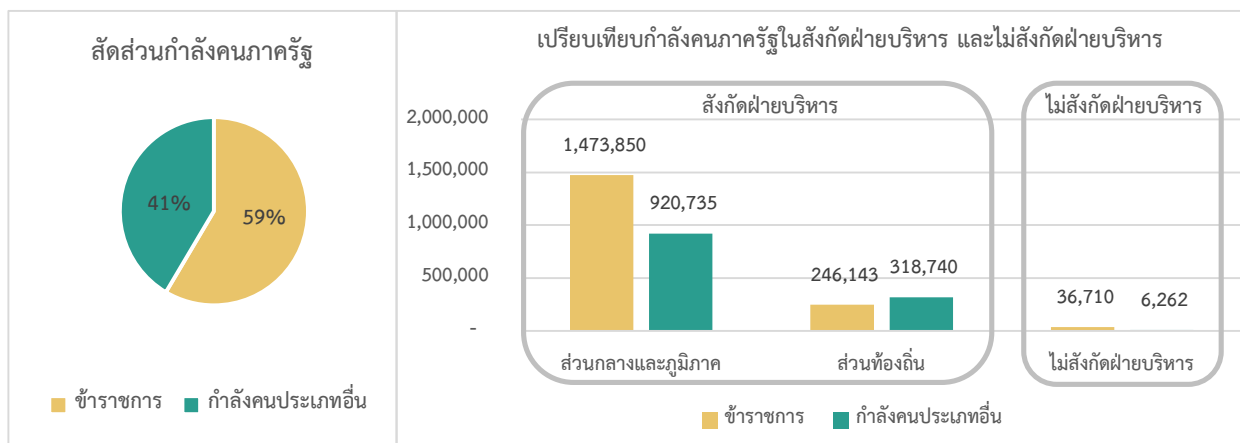

กำลังคนประเภทข้าราชการที่มีจำนวนมากที่สุด 5 อันดับแรก ได้แก่ ข้าราชการพลเรือนสามัญ จำนวน 426,108 คน ข้าราชการครูและบุคลากรทางการศึกษา จำนวน 415,292 คน ข้าราชการทหาร จำนวน 400,430 คน ข้าราชการตำรวจ จำนวน 219,768 คน และพนักงานส่วนตำบล จำนวน 78,390 คน **ส่วนกำลังคนประเภทอื่น (ไม่ใช่ข้าราชการ) ที่มีจำนวนมากที่สุด 5 อันดับแรก ได้แก่** พนักงานจ้าง จำนวน 260,645 คน ลูกจ้างชั่วคราว จำนวน 223,551 คน พนักงานรัฐวิสาหกิจ จำนวน 223,272 คน พนักงานราชการ จำนวน 168,622 คน และพนักงานมหาวิทยาลัย จำนวน 128,875 คน

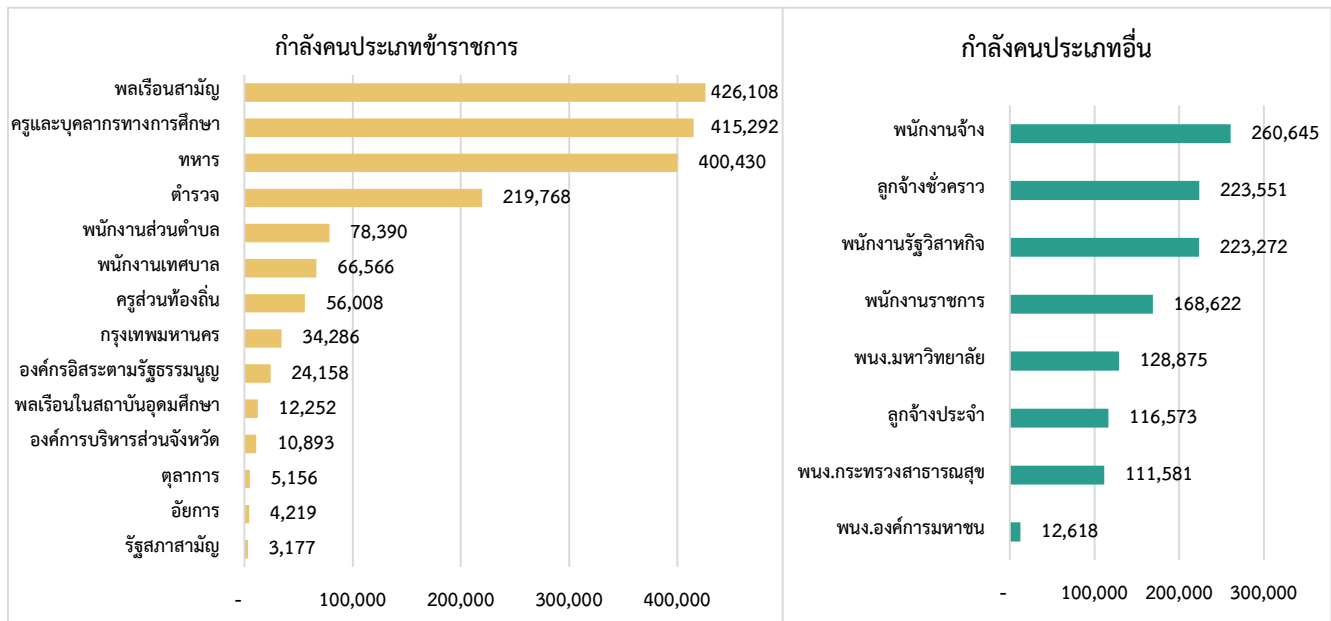

ในช่วงระยะ 10 ปี ที่ผ่านมา (ปีงบประมาณ พ.ศ. 2555 - 2564) **กำลังคนภาครัฐในฝ่ายพลเรือนในภาพรวม มีแนวโน้มลดลง** ร้อยละ 5.95 (เฉลี่ยร้อยละ 0.90 ต่อปี) โดย**กำลังคนที่มีแนวโน้มลดลง** ได้แก่ ลูกจ้างชั่วคราว ลดลง 232,428 คน (ร้อยละ 52.10 หรือเฉลี่ยร้อยละ 5.48 ต่อปี) และลูกจ้างประจำ ลดลง 95,924 คน (ร้อยละ 47.46 หรือเฉลี่ยร้อยละ 6.57 ต่อปี) ซึ่งลูกจ้างประจำมีแนวโน้มลดลงอย่างต่อเนื่องจากการดำเนินการตามมาตรการของคณะกรรมการกำหนดเป้าหมายและนโยบายกำลังคนภาครัฐ (คปร.) ที่กำหนดให้ยุบเลิกอัตราลูกจ้างประจำ เพื่อเปลี่ยนสถานภาพเป็นพนักงานราชการหรือใช้การจ้างเหมาบริการทดแทน สำหรับ**กำลังคนที่มีแนวโน้มเพิ่มขึ้น** ได้แก่ พนักงานจ้าง เพิ่มขึ้น 67,347 คน (ร้อยละ 34.84 หรือเฉลี่ยร้อยละ 4.04 ต่อปี) พนักงานราชการ เพิ่มขึ้น 25,339 คน (ร้อยละ 19.91 หรือเฉลี่ยร้อยละ 2.39 ต่อปี) และข้าราชการ เพิ่มขึ้น 103,540 คน (ร้อยละ 8.27 หรือเฉลี่ยร้อยละ 0.65 ต่อปี)

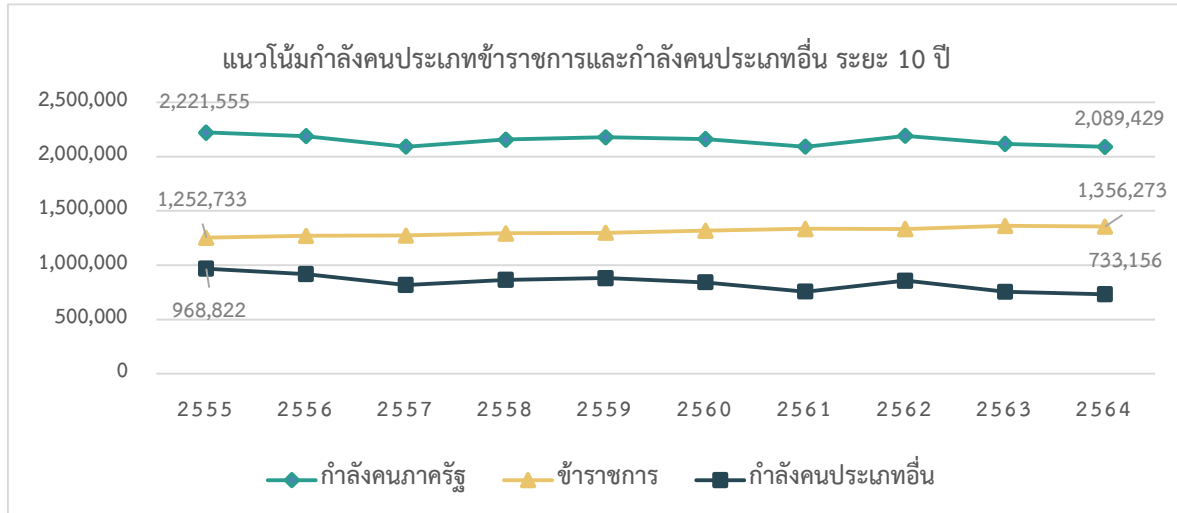

หมายเหตุ : กำลังคนภาครัฐในฝ่ายพลเรือน *ไม่รวมกำลังคนในสังกัดกระทรวงกลาโหม (ข้าราชการทหาร พนักงานราชการ ลูกจ้างประจำ และลูกจ้างชั่วคราว) และกำลังคนประเภทอื่น 4 ประเภท ได้แก่ พนักงานรัฐวิสาหกิจ พนักงานมหาวิทยาลัย พนักงานกระทรวงสาธารณสุข และพนักงานองค์การมหาชน)*

ข้าราชการในสังกัดฝ่ายบริหาร (ส่วนกลางและส่วนภูมิภาค) ซึ่งอยู่ภายใต้การกำกับดูแลของ คปร. **มีแนวโน้มเพิ่มขึ้น รวม 40,860 คน** คิดเป็นร้อยละ 3.96 หรือเฉลี่ยร้อยละ 1.75 ต่อปี โดยข้าราชการที่มีแนวโน้มเพิ่มขึ้น คือ ข้าราชการพลเรือนสามัญ เพิ่มขึ้นร้อยละ 17.54 หรือเฉลี่ยร้อยละ 1.75 ต่อปี และข้าราชการตำรวจ มีแนวโน้มเพิ่มขึ้นร้อยละ 9.11 หรือเฉลี่ยร้อยละ 0.52 ต่อปี ส่วนข้าราชการพลเรือนในสถาบันอุดมศึกษา มีแนวโน้มลดลงร้อยละ 63.18 หรือเฉลี่ยร้อยละ 9.95 ต่อปี ซึ่งเป็นผลมาจากการยุบเลิกอัตราข้าราชการพลเรือนในสถาบันอุดมศึกษา เพื่อเปลี่ยนสถานะเป็นพนักงานมหาวิทยาลัยตามมติคณะรัฐมนตรี ส่วนข้าราชการครูและบุคลากรทางการศึกษามีแนวโน้มลดลง ร้อยละ 4.60 หรือเฉลี่ยร้อยละ 0.82 ต่อปี **ข้าราชการในราชการบริหารส่วนท้องถิ่น (ข้าราชการกรุงเทพมหานคร ข้าราชการองค์การบริหารส่วนจังหวัด พนักงานส่วนตำบล พนักงานเทศบาล และครูส่วนท้องถิ่น) และข้าราชการที่ไม่สังกัดฝ่ายบริหาร (ข้าราชการรัฐสภาสามัญ ข้าราชการตุลาการ ข้าราชการอัยการ และข้าราชการองค์กรอิสระตามรัฐธรรมนูญ)** ซึ่งทั้งสองกลุ่มไม่ได้อยู่ภายใต้การกำกับดูแลของ คปร. ก็มีแนวโน้มเพิ่มขึ้นในระยะเวลา 10 ปี โดยข้าราชการส่วนท้องถิ่นเพิ่มขึ้นจำนวน 50,748 คน (ร้อยละ 25.97 หรือเฉลี่ยร้อยละ 2.54 ต่อปี) และข้าราชการนอกฝ่ายบริหาร เพิ่มขึ้นจำนวน 11,932 คน (ร้อยละ 48.16 หรือเฉลี่ยร้อยละ 3.09 ต่อปี) ในขณะที่ **กำลังคนประเภทอื่น (ลูกจ้างประจำ ลูกจ้างชั่วคราว พนักงานราชการ และพนักงานจ้าง)** ในสังกัดฝ่ายบริหาร มีแนวโน้มลดลงค่อนข้างมาก ร้อยละ 41.75 ซึ่งเป็นการลดลงในประเภทลูกจ้างชั่วคราวและลูกจ้างประจำ ส่วนราชการนอกฝ่ายบริหาร มีแนวโน้มเพิ่มขึ้นเล็กน้อย ร้อยละ 1.47 และในส่วนท้องถิ่นมีแนวโน้มเพิ่มขึ้น ร้อยละ 24.10

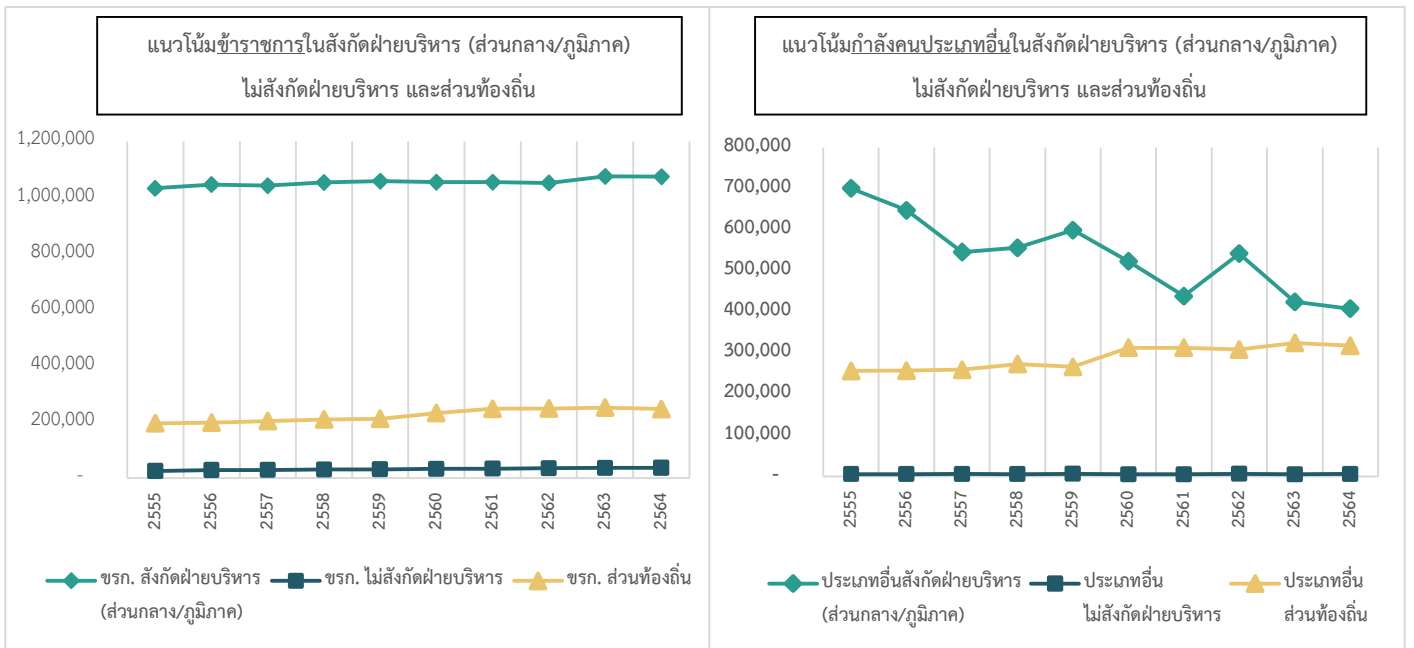

ส่วนราชการระดับกระทรวงและหน่วยงานที่มีกำลังคนปฏิบัติงานรวมทุกประเภท (ข้าราชการ พนักงานราชการ ลูกจ้างประจำ และลูกจ้างชั่วคราว) มากที่สุด 5 อันดับแรก ได้แก่ กระทรวงศึกษาธิการ จำนวน 555,186 คน (ร้อยละ 26.57 ของกำลังคนภาครัฐในฝ่ายพลเรือนทั้งหมด) กระทรวงสาธารณสุข จำนวน 293,647 คน (ร้อยละ 14.05 ในจำนวนนี้ยังไม่รวมพนักงานกระทรวงสาธารณสุขที่ใช้เงินนอกงบประมาณ ได้แก่ เงินบำรุงของหน่วยบริการสังกัด กระทรวงสาธารณสุข จำนวน 111,581 คน) สำนักงานตำรวจแห่งชาติ จำนวน 220,466 คน (ร้อยละ 10.55) กระทรวงเกษตรและสหกรณ์ จำนวน 76,300 คน (ร้อยละ 3.65) และกระทรวงการอุดมศึกษา วิทยาศาสตร์ วิจัยและนวัตกรรม จำนวน 57,855 คน (ร้อยละ 2.77 ในจำนวนนี้ยังไม่รวมพนักงานมหาวิทยาลัยที่ใช้เงินนอกงบประมาณ จำนวน 128,875 คน)

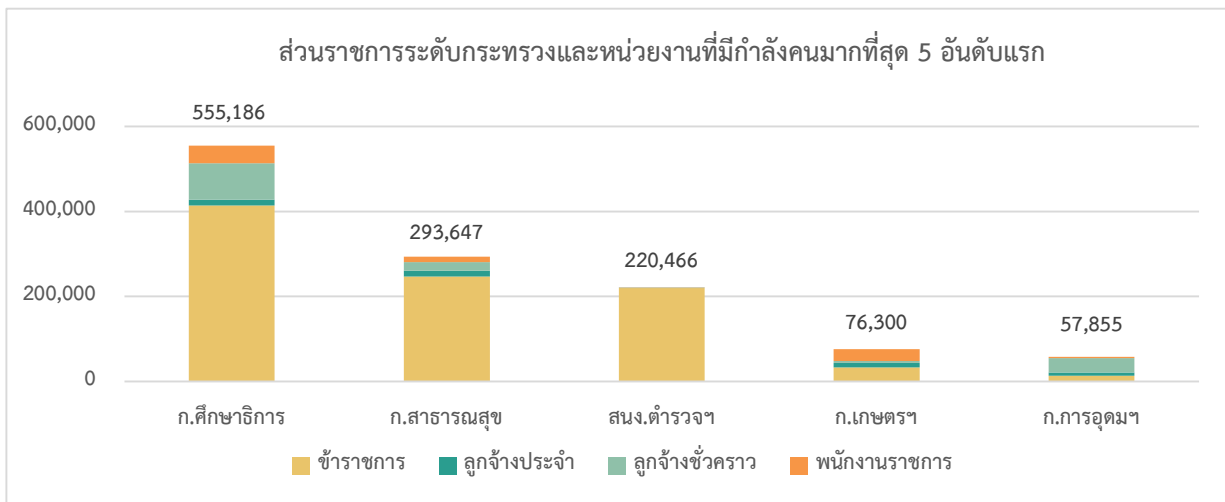

จากผลการเบิกค่าใช้จ่ายบุคลากรภาครัฐ (งบบุคลากรและงบกลางที่เกี่ยวข้อง) ในปีงบประมาณ พ.ศ. 2564 มีสัดส่วนร้อยละ 36 ของการเบิกจ่ายงบประมาณรายจ่ายทั้งหมด โดยในระยะ 10 ปีที่ผ่านมา (ปีงบประมาณ พ.ศ. 2555 - 2564) พบว่าการเบิกค่าใช้จ่ายบุคลากรภาครัฐมีแนวโน้มเพิ่มขึ้น คิดเป็นร้อยละ 42.6 โดยการเบิกจ่ายเงิน เบี้ยหวัด บำเหน็จ บำนาญ มีแนวโน้มเพิ่มขึ้นค่อนข้างมาก คิดเป็นร้อยละ 149.59 ในขณะที่การเบิกจ่ายเงินเดือน

ข้าราชการ มีแนวโน้มเพิ่มขึ้น คิดเป็นร้อยละ 15.93 และการเบิกจ่ายค่ารักษาพยาบาล มีแนวโน้มเพิ่มขึ้น คิดเป็นร้อยละ 29.45

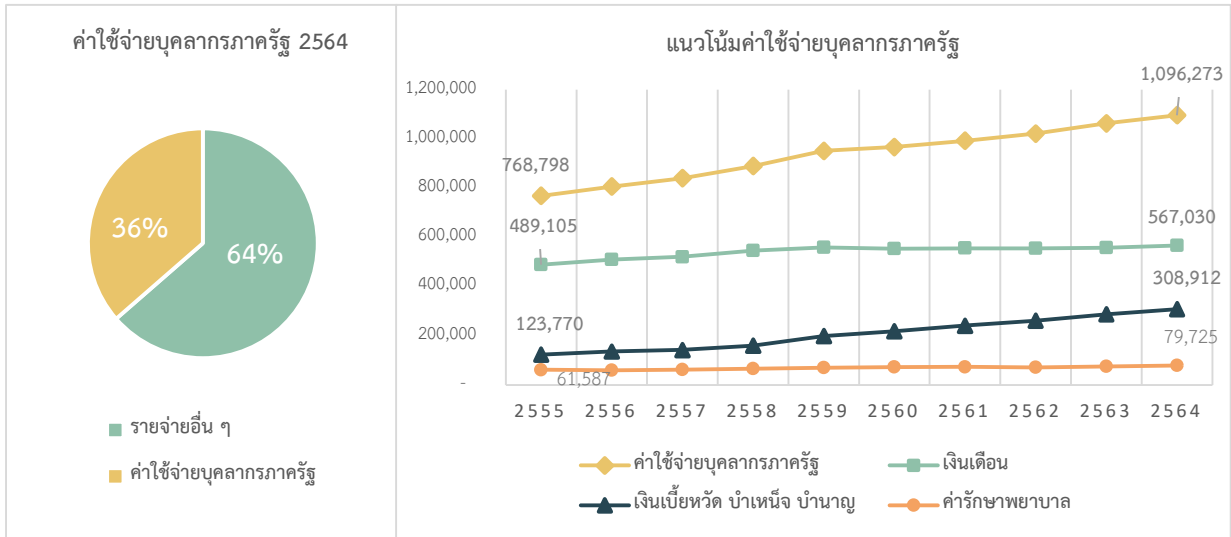

ที่มา : ข้อมูลสถิติการคลัง ปีงบประมาณ พ.ศ. 2564 (กรมบัญชีกลาง) รวมการเบิกจ่ายของกระทรวงกลาโหม

สถานะการใช้กำลังคนของส่วนราชการในปีงบประมาณ พ.ศ. 2564 พบว่าส่วนราชการระดับกระทรวง มีสัดส่วนกำลังคนประเภทอื่น (พนักงานราชการ ลูกจ้างประจำ และลูกจ้างชั่วคราว) ปฏิบัติงานมากกว่าร้อยละ 50 จำนวน 8 กระทรวง ได้แก่ กระทรวงการอุดมศึกษา วิทยาศาสตร์ วิจัยและนวัตกรรม ร้อยละ 76.41 กระทรวงทรัพยากรธรรมชาติและสิ่งแวดล้อม ร้อยละ 75.81 กระทรวงคมนาคม ร้อยละ 75.54 กระทรวงการพัฒนาสังคมและความมั่นคงของมนุษย์ ร้อยละ 64.88 กระทรวงแรงงาน ร้อยละ 59.94 กระทรวงเกษตรและสหกรณ์ ร้อยละ 56.72 กระทรวงดิจิทัลเพื่อเศรษฐกิจและสังคม ร้อยละ 52.52 และกระทรวงการต่างประเทศ ร้อยละ 51.74 ซึ่งกำลังคนประเภทอื่นบางส่วนเป็นการจ้างงานทั้งจากเงินงบประมาณ (งบบุคลากร/งบลงทุน/งบเงินอุดหนุน/งบรายจ่ายอื่น) และเงินนอกงบประมาณด้วย แต่เมื่อเปรียบเทียบกับรายงานการเบิกค่าใช้จ่ายบุคลากรภาครัฐ (งบบุคลากร) ระหว่างการเบิกจ่ายเงินเดือนและค่าจ้างอื่น (ค่าจ้างประจำ ค่าจ้างชั่วคราว และค่าตอบแทนพนักงานราชการ) พบว่าสัดส่วนการเบิกจ่ายในส่วนของค่าจ้างอื่นอาจไม่สอดคล้องกับสัดส่วนกำลังคนประเภทอื่นซึ่งส่วนราชการบางแห่งอาจมีการใช้งบประมาณส่วนอื่นนอกเหนือจากงบบุคลากรด้วย

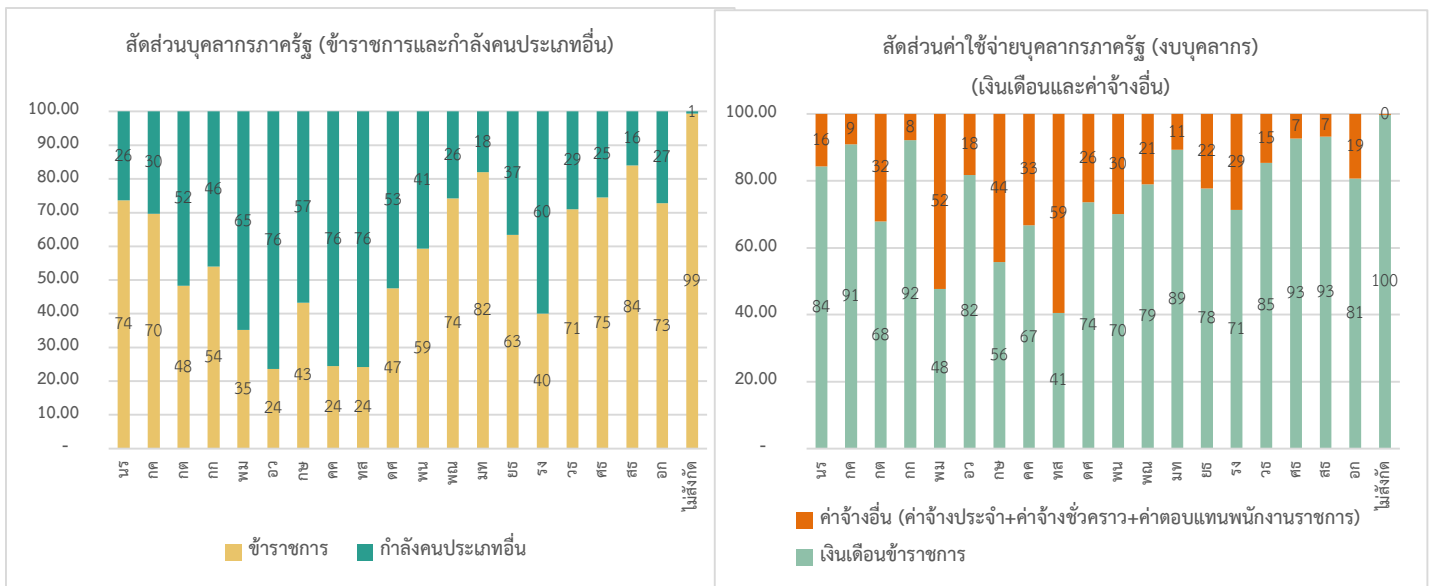

มาตรการบริหารจัดการกำลังคนภาครัฐ (พ.ศ. 2562 - 2565) ตามมติคณะรัฐมนตรี เมื่อวันที่ 19 มีนาคม 2562 ซึ่งมีเป้าหมายในการลดขนาดกำลังคนภาครัฐ โดยมุ่งเน้นการใช้อัตรากำลังให้เกิดความคุ้มค่า เหมาะสมกับลักษณะงาน และภารกิจ ลดอัตรากำลังที่มีลักษณะการจ้างงานแบบตลอดชีพโดยปรับเปลี่ยนให้เป็นการจ้างงานในลักษณะสัญญาจ้าง เพื่อลดภาระค่าใช้จ่ายบุคคลที่มีผลผูกพันระยะยาว ซึ่งสอดคล้องและเป็นไปตามเป้าหมายของแผนการปฏิรูปประเทศ ด้านการบริหารราชการแผ่นดิน ที่กำหนดให้มีมาตรการเพิ่มประสิทธิภาพการใช้อัตรากำลังหรือลดค่าใช้จ่าย ด้านบุคลากร แต่ในปีงบประมาณ พ.ศ. 2564 การดำเนินการตามมาตรการฯ ดังกล่าว ยังคงมีการเพิ่มอัตราราชการ ตั้งใหม่เพื่อปฏิบัติงานในภารกิจสำคัญเร่งด่วนของส่วนราชการ จำนวน 2,483 อัตรา ในขณะที่มีการทดแทนอัตรารว่าง จากผลการเกษียณอายุด้วยการจ้างงานรูปแบบอื่น (พนักงานราชการ) ได้เพียง 536 อัตรา คิดเป็นร้อยละ 5.9 ของจำนวนข้าราชการพลเรือนสามัญที่เกษียณอายุราชการ ซึ่งไม่เป็นไปตามเป้าหมายที่กำหนดไว้

อีกทั้ง จากสถานการณ์การแพร่ระบาดของโรคติดเชื้อไวรัสโคโรนา 2019 ยังคงมีการแพร่ระบาดอย่างต่อเนื่อง และส่งผลกระทบต่อสภาพเศรษฐกิจและสังคม เกิดปัญหาการว่างงานมากขึ้นในช่วงเวลาดังกล่าว คณะรัฐมนตรีในการประชุม เมื่อวันที่ 12 มกราคม 2564 จึงมีมติให้เร่งรัดการสรรหาและบรรจุบุคคลเข้ารับราชการ โดยมีการจัดสรรอัตรา พนักงานราชการเฉพาะกิจเพื่อเพิ่มโอกาสการจ้างงานและช่วยเหลือผู้ได้รับผลกระทบจากสถานการณ์ดังกล่าว จำนวน 10,000 อัตรา และเพื่อจ้างบุคลากรทางการแพทย์เพิ่มในภารกิจเร่งด่วน จำนวน 5,000 อัตรา ซึ่งการจัดสรร อัตรานักงานราชการเฉพาะกิจดังกล่าวเป็นการกำหนดกรอบอัตรากำลังเพิ่มเติมเพื่อจ้างงานในระยะสั้น (ไม่เกิน 1 ปี) และเป็นการดำเนินการที่ภาครัฐจะสนับสนุนให้เกิดการจ้างงานและช่วยกระตุ้นเศรษฐกิจในภาพรวมในช่วงเวลาวิกฤติ ดังกล่าว ดังนั้น ในการวางแผนอัตรากำลังทั้งระยะสั้นและระยะยาว ส่วนราชการควรคำนึงถึงรูปแบบการจ้างงาน ที่เหมาะสม ทั้งการจ้างงานแบบตลอดชีพและการจ้างงานในลักษณะสัญญาจ้าง ความจำเป็นและต่อเนื่องของภารกิจ และลักษณะงาน การปรับเปลี่ยนรูปแบบการปฏิบัติงานในอนาคต เพื่อให้สามารถรองรับภารกิจสำคัญเร่งด่วน และภารกิจที่อาจมีการปรับเปลี่ยนรูปแบบการปฏิบัติงานทั้งที่เป็นการใช้เทคโนโลยีและวิถีการทำงานรูปแบบใหม่ ในอนาคต (New Way of Working/Doing) โดยการใช้อัตรากำลังของส่วนราชการจะต้องมีความยืดหยุ่นคล่องตัวมากขึ้น สามารถปรับเปลี่ยนได้อย่างรวดเร็ว เพื่อให้ทันต่อการเปลี่ยนแปลง และไม่เพิ่มภาระค่าใช้จ่ายด้านบุคลากรในระยะยาว

สาระสำคัญ

ในปี พ.ศ. 2564 ประเทศไทยมีจำนวนประชากร 66.17 ล้านคน¹ ในจำนวนนี้ประกอบด้วยประชากรที่เป็นกำลังแรงงาน (อายุ 15 ปีขึ้นไป)² จำนวน 38.63 ล้านคน คิดเป็นร้อยละ 58.38 ของจำนวนประชากร โดยกำลังแรงงานนี้เป็นกำลังคนภาครัฐ 3.00 ล้านคน (คิดเป็นร้อยละ 7.71 ของกำลังแรงงานในประเทศ) หรือคิดเป็นกำลังคนภาครัฐ 1 คน ต่อประชากร 22 คน

สำนักงาน ก.พ. ในฐานะฝ่ายเลขานุการร่วม คปร. ได้เก็บรวบรวมข้อมูลกำลังคนภาครัฐทุกประเภท ณ วันที่ 30 กันยายน ของปีงบประมาณ พ.ศ. 2564³ และได้ประมวลวิเคราะห์ข้อมูลในมิติต่าง ๆ ดังต่อไปนี้

1. ประเภทกำลังคนภาครัฐ

ประเภทกำลังคนภาครัฐในภาพรวม ประกอบด้วย ข้าราชการ ลูกจ้างประจำ ลูกจ้างชั่วคราว พนักงานราชการ พนักงานจ้าง พนักงานรัฐวิสาหกิจ พนักงานมหาวิทยาลัย พนักงานกระทรวงสาธารณสุข และพนักงานองค์การมหาชน ที่สังกัดกระทรวง กรม ทั้งในสังกัดบริหารราชการส่วนกลาง ส่วนภูมิภาค และส่วนท้องถิ่น

กำลังคนภาครัฐ ปีงบประมาณ พ.ศ. 2564 มีจำนวนรวมทั้งสิ้น **3,002,440 คน** โดยเป็น ข้าราชการ 1,756,703 คน (ร้อยละ 58.51) รองลงมาเป็นพนักงานจ้าง 260,645 คน (ร้อยละ 8.68) ลูกจ้างชั่วคราว 223,551 คน (ร้อยละ 7.45) พนักงานรัฐวิสาหกิจ 223,272 คน (ร้อยละ 7.44) พนักงานราชการ 168,622 คน (ร้อยละ 5.62) พนักงานมหาวิทยาลัย 128,875 คน (ร้อยละ 4.29) ลูกจ้างประจำ 116,573 คน (ร้อยละ 3.88) พนักงานกระทรวงสาธารณสุข 111,581 คน (ร้อยละ 3.72) และพนักงานองค์การมหาชน 12,618 คน (ร้อยละ 0.42) ตามลำดับ โดยข้าราชการ จำนวน 1,756,703 คน นั้น ส่วนใหญ่สังกัดบริหารราชการส่วนกลาง และส่วนภูมิภาค ร้อยละ 85.99 โดยสังกัดบริหารราชการส่วนท้องถิ่น ร้อยละ 14.01

กำลังคนภาครัฐในฝ่ายพลเรือน (ไม่รวมกำลังคนในสังกัดกระทรวงกลาโหม ได้แก่ ข้าราชการทหาร พนักงานราชการ ลูกจ้างประจำ ลูกจ้างชั่วคราว และไม่รวมกำลังคนประเภทอื่น 4 ประเภท ได้แก่ พนักงานรัฐวิสาหกิจ พนักงานมหาวิทยาลัย พนักงานกระทรวงสาธารณสุข และพนักงานองค์การมหาชน) มีจำนวนรวมทั้งสิ้น **2,089,429 คน** ประกอบด้วยข้าราชการ 1,356,273 คน (ร้อยละ 64.91) และกำลังคนประเภทอื่น (ลูกจ้างประจำ ลูกจ้างชั่วคราว พนักงานราชการ และพนักงานจ้าง) 733,156 คน (ร้อยละ 35.09) โดยพนักงานจ้างมีจำนวนมากที่สุด 260,645 คน (ร้อยละ 12.47) รองลงมาคือลูกจ้างชั่วคราว 213,694 คน

¹ ประกาศสำนักทะเบียนกลาง เรื่อง จำนวนราษฎรทั่วราชอาณาจักรฯ ณ วันที่ 31 ธันวาคม 2564

² ภาวะการทำงานของประชากร ปี 2564 สำนักงานสถิติแห่งชาติ

³ ส่วนราชการ หน่วยงานต่าง ๆ ทั้งในราชการบริหารส่วนกลาง ราชการบริหารส่วนภูมิภาค ราชการบริหารส่วนท้องถิ่น และองค์กรอิสระตามรัฐธรรมนูญ เป็นผู้จัดทำข้อมูลด้านกำลังคนตามแบบสำรวจข้อมูลที่กำหนด **ยกเว้น** ข้าราชการพลเรือนสามัญ จะนำข้อมูลที่ได้จากการประมวลผลของศูนย์เทคโนโลยีสารสนเทศและการสื่อสาร สำนักงาน ก.พ. ณ วันที่ 30 กันยายน ของปีงบประมาณ พ.ศ. 2564 มาใช้ และดำเนินการประมวลผลข้อมูลกำลังคนภาครัฐในฝ่ายพลเรือนทั้งหมด

(ร้อยละ 10.23) พนักงานราชการ 152,635 คน (ร้อยละ 7.31) และลูกจ้างประจำ 106,182 คน (ร้อยละ 5.08) ตามลำดับ

- ประเภทกำลังคนในสังกัดบริหารราชการส่วนกลางและส่วนภูมิภาคส่วนใหญ่เป็นข้าราชการ จำนวน 1,110,130 คน (ร้อยละ 72.82) รองลงมาเป็นลูกจ้างชั่วคราว จำนวน 197,183 คน (ร้อยละ 12.93) พนักงานราชการ จำนวน 152,635 คน (ร้อยละ 10.01) และลูกจ้างประจำ จำนวน 64,598 คน (ร้อยละ 4.24)

- ประเภทกำลังคนในสังกัดบริหารราชการส่วนท้องถิ่นส่วนใหญ่เป็นพนักงานจ้าง จำนวน 260,645 คน (ร้อยละ 46.14) รองลงมาเป็นข้าราชการ จำนวน 246,143 คน (ร้อยละ 43.58) ลูกจ้างประจำ จำนวน 41,584 คน (ร้อยละ 7.36) และลูกจ้างชั่วคราว จำนวน 16,511 คน (ร้อยละ 2.92)

- ส่วนราชการระดับกระทรวงและหน่วยงานที่มีกำลังคนรวมทุกประเภทมากที่สุด 5 อันดับแรก ได้แก่ กระทรวงศึกษาธิการ จำนวน 555,186 คน (ร้อยละ 26.57) กระทรวงสาธารณสุข จำนวน 293,647 คน (ร้อยละ 14.05) โดยในจำนวนนี้ยังไม่รวมพนักงานกระทรวงสาธารณสุขที่ใช้เงินนอกงบประมาณ ได้แก่ เงินบำรุงของหน่วยบริการสังกัดกระทรวงสาธารณสุข จำนวน 111,581 คน) สำนักงานตำรวจแห่งชาติ จำนวน 220,466 คน (ร้อยละ 10.55) กระทรวงเกษตรและสหกรณ์ จำนวน 76,300 คน (ร้อยละ 3.65) กระทรวงการอุดมศึกษา วิทยาศาสตร์ วิจัยและนวัตกรรม จำนวน 57,855 คน (ร้อยละ 8.94) ในจำนวนนี้ยังไม่รวมพนักงานมหาวิทยาลัยที่ใช้เงินนอกงบประมาณ จำนวน 128,875 คน)

2. ประเภทข้าราชการในฝ่ายพลเรือน

- ตำแหน่งข้าราชการในฝ่ายพลเรือนประเภทต่าง ๆ⁴ มีจำนวนรวมทั้งสิ้น 1,559,100 ตำแหน่ง โดยมีผู้ครองตำแหน่ง จำนวน 1,356,273 คน (ร้อยละ 86.99) และเป็นตำแหน่งว่าง จำนวน 202,827 ตำแหน่ง (ร้อยละ 13.01)

- ข้าราชการในฝ่ายพลเรือน รวมทั้งสิ้น 1,356,273 คน ส่วนใหญ่เป็นข้าราชการพลเรือนสามัญ จำนวน 426,108 คน (ร้อยละ 31.42) รองลงมาเป็นข้าราชการครูและบุคลากรทางการศึกษา จำนวน 415,292 คน (ร้อยละ 30.62) และข้าราชการตำรวจ 219,768 คน (ร้อยละ 16.20) ตามลำดับ โดยข้าราชการรัฐสภาสามัญมีจำนวนน้อยที่สุด จำนวน 3,177 คน (ร้อยละ 0.24) สำหรับข้าราชการส่วนท้องถิ่นมีจำนวน 246,143 คน (ร้อยละ 18.15)

⁴ รวมพนักงานส่วนท้องถิ่น ซึ่งเป็นข้าราชการส่วนท้องถิ่นตามพระราชบัญญัติบำเหน็จบำนาญข้าราชการส่วนท้องถิ่น พ.ศ. 2500 และที่แก้ไขเพิ่มเติม

3. ส่วนราชการ/ภารกิจ

- ข้าราชการในฝ่ายพลเรือนส่วนใหญ่ปฏิบัติภารกิจด้านการศึกษามีจำนวนถึง 496,243 คน (ร้อยละ 36.59 ของจำนวนข้าราชการในฝ่ายพลเรือน) โดยส่วนใหญ่สังกัดกระทรวงศึกษาธิการ ได้แก่ ข้าราชการครูและบุคลากรทางการศึกษา จำนวน 410,890 คน และข้าราชการพลเรือนสามัญ 2,936 คน นอกจากนี้ เป็นข้าราชการพลเรือนในสถาบันอุดมศึกษา จำนวน 12,252 คน ซึ่งสังกัดกระทรวงการอุดมศึกษา วิทยาศาสตร์ วิจัยและนวัตกรรม ข้าราชการครูกรุงเทพมหานคร จำนวน 14,157 คน และครูในสถานศึกษา ส่วนท้องถิ่น (ข้าราชการครูและบุคลากรทางการศึกษาองค์การบริหารส่วนจังหวัด พนักงานครูและบุคลากรทางการศึกษาองค์การบริหารส่วนตำบล และพนักงานครูและบุคลากรทางการศึกษาเทศบาล) จำนวน 56,008 คน

- ส่วนราชการระดับกระทรวงและหน่วยงานที่มีข้าราชการมากที่สุด 3 อันดับแรก คือ กระทรวงศึกษาธิการ จำนวน 413,826 คน (ร้อยละ 30.51 ของจำนวนข้าราชการในฝ่ายพลเรือน) รองลงมา คือ กระทรวงสาธารณสุข จำนวน 246,678 คน (ร้อยละ 18.19) และสำนักงานตำรวจแห่งชาติ จำนวน 219,768 คน (ร้อยละ 16.20)

- ส่วนราชการระดับกรมที่มีจำนวนข้าราชการมากที่สุด 3 อันดับแรก คือ สำนักงานคณะกรรมการการศึกษาขั้นพื้นฐาน จำนวน 390,204 คน (ร้อยละ 28.77 ของจำนวนข้าราชการในฝ่ายพลเรือน) (ประกอบด้วยข้าราชการครูและบุคลากรทางการศึกษา จำนวน 389,417 คน และข้าราชการพลเรือนสามัญ จำนวน 787 คน) รองลงมา คือ สำนักงานปลัดกระทรวงสาธารณสุข จำนวน 222,594 คน (ร้อยละ 16.41) และ กรมสรรพากร จำนวน 17,509 คน (ร้อยละ 1.29)

- ส่วนราชการระดับกรมที่มีจำนวนข้าราชการต่ำกว่า 100 คน ได้แก่ ส่วนราชการระดับกรม ในสังกัดกระทรวงการต่างประเทศ (ยกเว้น สำนักงานปลัดกระทรวงการต่างประเทศ) สำนักงานขับเคลื่อน การปฏิรูปประเทศ ยุทธศาสตร์ชาติ และการสร้างความสามัคคีปรองดอง (สำนักงาน ป.ย.ป.) สำนักงาน คณะกรรมการนโยบายที่ดินแห่งชาติ กรมการขนส่งทางราง สำนักงานนโยบายและแผนพลังงาน สำนักงานกิจการ ยุติธรรม กรมการศาสนา สำนักงานศิลปวัฒนธรรมร่วมสมัย สำนักงานคณะกรรมการอ้อยและน้ำตาลทราย และสำนักงานราชบัณฑิตยสภา ซึ่งเป็นส่วนราชการที่มีแต่ข้าราชการพลเรือนสามัญทั้งหมด

- ข้าราชการพลเรือนสามัญปฏิบัติงานในสังกัดกระทรวงสาธารณสุขมากที่สุด จำนวน 244,496 คน (ร้อยละ 57.38 ของข้าราชการพลเรือนสามัญทั้งหมด) รองลงมาปฏิบัติงานในกระทรวงมหาดไทย จำนวน 40,776 คน (ร้อยละ 9.57) กระทรวงเกษตรและสหกรณ์ จำนวน 33,024 คน (ร้อยละ 7.75) และกระทรวงการคลัง จำนวน 28,636 คน (ร้อยละ 6.72) ในขณะที่กระทรวงการท่องเที่ยวและกีฬา มีข้าราชการพลเรือนสามัญ ปฏิบัติงานน้อยที่สุด จำนวน 714 คน (ร้อยละ 0.17)

- ส่วนราชการระดับกรมที่มีจำนวนข้าราชการพลเรือนสามัญมากที่สุด 3 อันดับแรก ได้แก่ สำนักงานปลัดกระทรวงสาธารณสุข จำนวน 222,594 คน (ร้อยละ 52.24 ของข้าราชการพลเรือนสามัญ

ทั้งหมด) รองลงมาคือ กรมสรรพากร จำนวน 17,509 คน (ร้อยละ 4.11) และกรมการปกครอง จำนวน 13,858 คน (ร้อยละ 3.25)

4. ชาย/หญิง

- ในภาพรวมของข้าราชการในฝ่ายพลเรือน มีสัดส่วนจำแนกตามเพศ คือ เพศหญิง จำนวน 798,516 คน (ร้อยละ 58.88 ของจำนวนข้าราชการในฝ่ายพลเรือน) และเพศชาย จำนวน 557,757 คน (ร้อยละ 41.12) โดยข้าราชการหญิงมีสัดส่วนที่ลดลงจากปีก่อนเล็กน้อย คือ พ.ศ. 2563 มีข้าราชการหญิง จำนวน 797,432 คน (ร้อยละ 59.21)

- ข้าราชการชายส่วนใหญ่ ประมาณ 1 ใน 3 เป็นข้าราชการตำรวจ คิดเป็นร้อยละ 35.65 รองลงมา เป็นข้าราชการพลเรือนสามัญ ร้อยละ 23.33 และข้าราชการครูและบุคลากรทางการศึกษา ร้อยละ 21.97 ตามลำดับ

- ข้าราชการหญิงส่วนใหญ่ เป็นข้าราชการพลเรือนสามัญ ร้อยละ 37.07 รองลงมาเป็นข้าราชการครู และบุคลากรทางการศึกษา ร้อยละ 36.66 พนักงานส่วนตำบล ร้อยละ 5.87 และครูส่วนท้องถิ่น ร้อยละ 5.69 ตามลำดับ

- ข้าราชการตำรวจ ข้าราชการอัยการ และข้าราชการตุลาการ มีสัดส่วนของเพศชายมากกว่าเพศหญิงในสัดส่วนที่สูงมาก คือ ร้อยละ 90.46 ร้อยละ 71.27 และร้อยละ 66.37 ตามลำดับ

- ข้าราชการประเภทอื่น ๆ มีสัดส่วนเป็นเพศหญิงมากกว่าเพศชายทั้งสิ้น โดยเฉพาะครูส่วนท้องถิ่น และข้าราชการองค์กรอิสระตามรัฐธรรมนูญ มีสัดส่วนเป็นข้าราชการหญิงสูงเกินกว่าร้อยละ 70

- ข้าราชการพลเรือนสามัญเพศหญิงมากกว่าเพศชาย ในสัดส่วนเพศหญิง ร้อยละ 60.19 โดยกระทรวงสาธารณสุขมีสัดส่วนข้าราชการหญิงสูงสุด ร้อยละ 79.81 รองลงมา คือ กระทรวงการพัฒนาศักยภาพและความมั่นคงของมนุษย์ ร้อยละ 79.26 และกระทรวงการคลัง ร้อยละ 74.57

- ส่วนราชการที่มีข้าราชการชายมากกว่าหญิง คือ กระทรวงยุติธรรม มีข้าราชการชาย ร้อยละ 64.39 รองลงมาคือ กระทรวงคมนาคม กระทรวงทรัพยากรธรรมชาติและสิ่งแวดล้อม และกระทรวงพลังงาน คิดเป็นร้อยละ 58.65 ร้อยละ 58.43 และร้อยละ 50.07 ตามลำดับ

- ข้าราชการพลเรือนสามัญในตำแหน่งประเภททั่วไป ระดับปฏิบัติงานหรือชำนาญงาน และในตำแหน่งประเภทวิชาการตั้งแต่ระดับปฏิบัติการจนถึงระดับชำนาญการพิเศษ ข้าราชการหญิงมีจำนวนมากกว่าข้าราชการชาย ในขณะที่ตำแหน่งประเภททั่วไป ระดับอาวุโส ตำแหน่งประเภทวิชาการระดับเชี่ยวชาญถึงทรงคุณวุฒิ ตำแหน่งประเภทอำนวยการ และตำแหน่งประเภทบริหาร พบว่าข้าราชการชายมีจำนวนมากกว่าข้าราชการหญิง โดยเฉพาะในตำแหน่งประเภทอำนวยการและประเภทบริหาร ข้าราชการชายมีจำนวนมากกว่าข้าราชการหญิงในจำนวนที่แตกต่างกันอย่างมาก

5. การศึกษา

- ข้าราชการในฝ่ายพลเรือนส่วนใหญ่มีการศึกษาในระดับปริญญา ร้อยละ 82.31 (ปริญญาตรี ร้อยละ 59.40 ปริญญาโท ร้อยละ 21.30 และปริญญาเอก ร้อยละ 1.61) ส่วนอีกร้อยละ 17.69 มีการศึกษาต่ำกว่าระดับปริญญา
- ข้าราชการในฝ่ายพลเรือนที่มีการศึกษาในระดับปริญญา มีแนวโน้มเพิ่มขึ้นอย่างต่อเนื่อง ในระยะ 10 ปี นับแต่ปี พ.ศ. 2555 มีข้าราชการในฝ่ายพลเรือนที่มีการศึกษาในระดับปริญญา ร้อยละ 80.47 และในปี พ.ศ. 2564 ผู้มีการศึกษาในระดับปริญญา ร้อยละ 82.31
- ข้าราชการตุลาการ ข้าราชการอัยการ และครูส่วนท้องถิ่น มีการศึกษาระดับปริญญาทั้งหมด
- ข้าราชการที่ปฏิบัติภารกิจด้านการศึกษา ส่วนใหญ่มีการศึกษาในระดับปริญญา คือ ข้าราชการครู และบุคลากรทางการศึกษา ร้อยละ 99.57 ข้าราชการพลเรือนในสถาบันอุดมศึกษา ร้อยละ 97.48 ข้าราชการครูกรุงเทพมหานคร ร้อยละ 100 และครูส่วนท้องถิ่น ร้อยละ 100 โดยกลุ่มประเภทข้าราชการดังกล่าว มีสายงานสนับสนุนซึ่งมิใช่ผู้สอนรวมอยู่ด้วย
- ข้าราชการส่วนใหญ่มีสัดส่วนผู้มีการศึกษาในระดับปริญญาเพิ่มสูงขึ้น ในช่วงปี พ.ศ. 2563 - 2564 ยกเว้น ข้าราชการพลเรือนสามัญ ข้าราชการครูและบุคลากรทางการศึกษา และข้าราชการกรุงเทพมหานคร มีสัดส่วนผู้มีการศึกษาในระดับปริญญาลดลงเล็กน้อย
- ข้าราชการตำรวจเป็นข้าราชการประเภทเดียวที่มีข้าราชการมากกว่าครึ่งหนึ่งที่มีการศึกษาต่ำกว่าระดับปริญญา คือ ร้อยละ 64.62
- ส่วนราชการระดับกระทรวงที่ข้าราชการร้อยละ 90 ขึ้นไป มีการศึกษาในระดับปริญญา ได้แก่ กระทรวงการต่างประเทศ กระทรวงการอุดมศึกษา วิทยาศาสตร์ วิจัยและนวัตกรรม กระทรวงพาณิชย์ กระทรวงแรงงาน กระทรวงวัฒนธรรม กระทรวงศึกษาธิการ และกระทรวงอุตสาหกรรม

6. ประเภทและระดับตำแหน่ง

- ข้าราชการพลเรือนสามัญส่วนใหญ่ดำรงตำแหน่งประเภทวิชาการ ระดับชำนาญการ ร้อยละ 41.63 รองลงมา คือ ระดับปฏิบัติการ ร้อยละ 25.46 และประเภททั่วไป ระดับชำนาญงาน ร้อยละ 14.25 โดยระดับที่มีผู้ดำรงตำแหน่งน้อยที่สุด คือ ประเภททั่วไป ระดับทักษะพิเศษ ร้อยละ 0.001 ในขณะที่ประเภทบริหารระดับต้นและระดับสูงมีสัดส่วนผู้ดำรงตำแหน่ง ร้อยละ 0.14 และ 0.12 ตามลำดับ กระทรวงคมนาคมมีผู้ดำรงตำแหน่งประเภททั่วไปมากกว่าประเภทวิชาการเพียงกระทรวงเดียว โดยมีสัดส่วนตำแหน่งประเภททั่วไปถึงร้อยละ 64.32 ในขณะที่ทุกกระทรวงมีผู้ดำรงตำแหน่งประเภทวิชาการมากกว่าประเภททั่วไปทั้งหมด

- ข้าราชการครูและบุคลากรทางการศึกษาส่วนใหญ่ดำรงตำแหน่งผู้สอนในหน่วยงานการศึกษา ระดับชำนาญการพิเศษ ร้อยละ 33.22 รองลงมา คือ ระดับที่ยังไม่มีวิทยฐานะ ร้อยละ 25.43 และระดับชำนาญการ ร้อยละ 17.68 ตามลำดับ
- ข้าราชการพลเรือนในสถาบันอุดมศึกษาส่วนใหญ่ดำรงตำแหน่งประเภทวิชาการ (อาจารย์ ผู้ช่วยศาสตราจารย์ รองศาสตราจารย์ และศาสตราจารย์) ร้อยละ 73.42 รองลงมา คือ ระดับชำนาญการ ร้อยละ 11.57 และชำนาญการพิเศษ ร้อยละ 5.60 ตามลำดับ
- ข้าราชการตำรวจส่วนใหญ่ดำรงตำแหน่งผู้บังคับหมู่ ชั้นประทวน ยศนายดาบตำรวจ ร้อยละ 28.72 ยศร้อยตำรวจเอก ร้อยละ 14.44 และยศสิบตำรวจตรี ร้อยละ 10.29 ตามลำดับ
- ข้าราชการอัยการส่วนใหญ่ดำรงตำแหน่งในชั้น 4 ร้อยละ 23.58 และข้าราชการตุลาการส่วนใหญ่ดำรงตำแหน่งในชั้น 3 ร้อยละ 49.05
- ข้าราชการรัฐสภาสามัญส่วนใหญ่ดำรงตำแหน่งระดับชำนาญงาน ร้อยละ 27.13 รองลงมา คือ ระดับชำนาญการ ร้อยละ 18.48 และระดับอาวุโส ร้อยละ 14.57 ตามลำดับ
- ข้าราชการในสังกัดองค์กรอิสระตามรัฐธรรมนูญ ได้แก่ สำนักงานการตรวจเงินแผ่นดิน สำนักงานศาลรัฐธรรมนูญ สำนักงานศาลยุติธรรม สำนักงานศาลปกครอง สำนักงานคณะกรรมการป้องกันและปราบปรามการทุจริตแห่งชาติ (สำนักงาน ป.ป.ช.) สำนักงานคณะกรรมการสิทธิมนุษยชนแห่งชาติ และสำนักงานอัยการสูงสุด ส่วนใหญ่ดำรงตำแหน่งระดับปฏิบัติการ คิดเป็นร้อยละ 29.15
- ข้าราชการส่วนท้องถิ่น ประกอบด้วย ข้าราชการกรุงเทพมหานคร ร้อยละ 13.93 ข้าราชการองค์การบริหารส่วนจังหวัด ร้อยละ 4.43 พนักงานส่วนตำบล ร้อยละ 31.85 พนักงานเทศบาล ร้อยละ 27.04 และครูส่วนท้องถิ่น ร้อยละ 22.75
- ข้าราชการกรุงเทพมหานคร แบ่งออกเป็นข้าราชการกรุงเทพมหานครสามัญ ส่วนใหญ่ดำรงตำแหน่งระดับชำนาญงาน ร้อยละ 17.65 และข้าราชการครูกรุงเทพมหานคร ส่วนใหญ่ดำรงตำแหน่งระดับชำนาญการ คิดเป็นร้อยละ 18.57
- สำหรับข้าราชการองค์การบริหารส่วนจังหวัด พนักงานส่วนตำบล พนักงานเทศบาลและครูส่วนท้องถิ่น ไม่มีรายงานข้อมูลจำแนกตามระดับ/วิทยฐานะ

7. การจัดระเบียบบริหารราชการแผ่นดิน

- ข้าราชการในฝ่ายพลเรือนส่วนใหญ่สังกัดบริหารราชการส่วนกลาง จำนวน 807,673 คน (ร้อยละ 59.55 ของจำนวนข้าราชการในฝ่ายพลเรือน) รองลงมา คือ บริหารราชการส่วนภูมิภาค จำนวน 302,457 คน (ร้อยละ 22.30) และบริหารราชการส่วนท้องถิ่น จำนวน 246,143 คน (ร้อยละ 18.15)
- ข้าราชการพลเรือนสามัญส่วนใหญ่หรือร้อยละ 67.65 ปฏิบัติงานในสังกัดบริหารราชการส่วนภูมิภาค ในขณะที่ข้าราชการพลเรือนในสถาบันอุดมศึกษา ข้าราชการรัฐสภาสามัญ ข้าราชการตำรวจ

และข้าราชการอัยการ ไม่มีการปฏิบัติงานในสังกัดบริหารราชการส่วนภูมิภาค แม้บางประเภทจะมีการปฏิบัติงานประจำในจังหวัดต่าง ๆ ทั่วประเทศ เช่น ข้าราชการตำรวจ ข้าราชการอัยการ เป็นต้น

- ส่วนราชการระดับกระทรวงที่ไม่มีการจัดระเบียบบริหารราชการส่วนภูมิภาค มีจำนวน 3 กระทรวง ได้แก่ กระทรวงการต่างประเทศ กระทรวงการอุดมศึกษา วิทยาศาสตร์ วิจัยและนวัตกรรม และกระทรวงศึกษาธิการ
- กระทรวงสาธารณสุข และกระทรวงมหาดไทย มีข้าราชการในสังกัดบริหารราชการส่วนภูมิภาคมากกว่าส่วนกลาง
- ข้าราชการในสังกัดบริหารราชการส่วนท้องถิ่นมีสัดส่วนเพิ่มขึ้นอย่างต่อเนื่อง นับตั้งแต่ปี พ.ศ. 2548 มีสัดส่วนร้อยละ 9.70 ของข้าราชการในฝ่ายพลเรือน และค่อย ๆ เพิ่มสูงขึ้นเป็นร้อยละ 18.41 ในปีงบประมาณ พ.ศ. 2563 อย่างไรก็ตาม ในปี พ.ศ. 2564 ลดลงจากปี พ.ศ. 2563 เล็กน้อย ร้อยละ 18.15

8. พื้นที่ปฏิบัติงาน

- ข้าราชการส่วนใหญ่ปฏิบัติงานในภาคตะวันออกเฉียงเหนือ จำนวน 409,036 คน (ร้อยละ 30.16 ของจำนวนข้าราชการในฝ่ายพลเรือน) รองลงมา คือ ภาคกลาง จำนวน 262,515 คน (ร้อยละ 19.36) และภาคเหนือ จำนวน 239,651 คน (ร้อยละ 17.67) ตามลำดับ
- ข้าราชการที่ปฏิบัติราชการในต่างประเทศมีจำนวน 862 คน (ร้อยละ 0.06 ของจำนวนข้าราชการในฝ่ายพลเรือน) ส่วนใหญ่สังกัดกระทรวงการต่างประเทศ คิดเป็นร้อยละ 0.05 รองลงมา คือ กระทรวงพาณิชย์ และสำนักนายกรัฐมนตรี คิดเป็นร้อยละ 0.010 และร้อยละ 0.002 ตามลำดับ
- กระทรวงการต่างประเทศ เป็นกระทรวงเดียวที่ไม่มีข้าราชการพลเรือนสามัญปฏิบัติงานประจำในทุกจังหวัด
- ข้าราชการรัฐสภาสามัญและข้าราชการกรุงเทพมหานครปฏิบัติราชการในกรุงเทพมหานครเท่านั้น ส่วนข้าราชการพลเรือนในสถาบันอุดมศึกษาปฏิบัติงานตามที่ตั้งของสถาบันอุดมศึกษา ซึ่งกระจายอยู่ในทุกจังหวัดทั่วประเทศ สำหรับข้าราชการพลเรือนสามัญ ข้าราชการครูและบุคลากรทางการศึกษา ข้าราชการตำรวจ ข้าราชการอัยการ ข้าราชการตุลาการ และข้าราชการองค์การอิสระตามรัฐธรรมนูญ มีการปฏิบัติงานอยู่ในทุกจังหวัด
- จังหวัดที่มีข้าราชการในฝ่ายพลเรือนปฏิบัติงานมากที่สุด คือ กรุงเทพมหานคร โดยมีข้าราชการปฏิบัติงานจำนวน 181,543 คน (ร้อยละ 13.39 ของจำนวนข้าราชการในฝ่ายพลเรือน) รองลงมา คือ จังหวัดนครราชสีมา จำนวน 48,192 คน (ร้อยละ 3.55) และจังหวัดขอนแก่น อุบลราชธานี และเชียงใหม่ จำนวนใกล้เคียงกัน ร้อยละ 2.73 ร้อยละ 2.69 และร้อยละ 2.68 ตามลำดับ
- จังหวัดที่มีข้าราชการในฝ่ายพลเรือนปฏิบัติงานน้อยที่สุด 3 ลำดับแรก คือ จังหวัดสมุทรสงคราม โดยมีข้าราชการปฏิบัติงานเพียง 4,275 คน (ร้อยละ 0.32 ของจำนวนข้าราชการ

ในฝ่ายพลเรือน) รองลงมา คือ จังหวัดระนอง จำนวน 4,754 คน (ร้อยละ 0.35) และจังหวัดนครนายก สิงห์บุรี และตราดซึ่งเป็นจังหวัดขนาดเล็ก มีข้าราชการปฏิบัติงาน ร้อยละ 0.38 ร้อยละ 0.40 และ ร้อยละ 0.41 ตามลำดับ

9. ตำแหน่งระดับสูง

- ผู้ดำรงตำแหน่งระดับสูงส่วนใหญ่เป็นเพศชาย โดยข้าราชการพลเรือนสามัญ มีสัดส่วนเป็นเพศชายร้อยละ 81.25 ข้าราชการตุลาการ ร้อยละ 83.33 ข้าราชการอัยการ ร้อยละ 89.52 องค์กฤษฎีกาตามรัฐธรรมนูญ ร้อยละ 68.54 และข้าราชการรัฐสภาสามัญ ร้อยละ 50.00 ในส่วนของข้าราชการตำรวจ ตุลาการศาลปกครอง และตุลาการศาลรัฐธรรมนูญ มีเฉพาะข้าราชการเพศชายดำรงตำแหน่งระดับสูง

- ข้าราชการพลเรือนสามัญ มีผู้บริหารซึ่งดำรงตำแหน่งหัวหน้าและรองหัวหน้าส่วนราชการระดับกระทรวงและกรม จำนวนทั้งสิ้น 506 คน (ร้อยละ 0.12 ของจำนวนข้าราชการพลเรือนสามัญ) โดยจำแนกเป็นตำแหน่งประเภทบริหาร ระดับต้น จำนวน 250 คน และระดับสูง จำนวน 256 คน โดยมีสัดส่วนผู้บริหารที่เป็นเพศหญิงในตำแหน่งประเภทบริหาร ระดับต้น ร้อยละ 27.73 และระดับสูง ร้อยละ 22.80

- ข้าราชการพลเรือนสามัญซึ่งดำรงตำแหน่งหัวหน้าและรองหัวหน้าส่วนราชการระดับกระทรวงและกรมข้างต้น เป็นนักบริหารเพศหญิงในสัดส่วนประมาณ 1 ใน 4 หรือร้อยละ 25.30 ลดลงจากปีงบประมาณ พ.ศ. 2563 (ร้อยละ 28.24) และเมื่อเปรียบเทียบกับข้อมูลย้อนหลังไปในระยะ 10 ปี ตั้งแต่ปี พ.ศ. 2555 จนถึงปัจจุบัน พบว่า นักบริหารเพศหญิงมีทั้งเพิ่มขึ้นและลดลง โดยมีสัดส่วนในช่วงประมาณ ร้อยละ 24 – 28

10. ลูกจ้างประจำ ลูกจ้างชั่วคราว พนักงานราชการ และพนักงานจ้าง

- ลูกจ้างประจำ มีจำนวนรวมทั้งสิ้น 106,182 คน (ร้อยละ 5.08 ของกำลังคนภาครัฐในฝ่ายพลเรือน) โดยส่วนใหญ่ปฏิบัติงานในกระทรวงสาธารณสุข และกระทรวงศึกษาธิการ ร้อยละ 13.31 รองลงมา คือ กระทรวงเกษตรและสหกรณ์ ร้อยละ 9.90

- ลูกจ้างชั่วคราว มีจำนวนรวมทั้งสิ้น 213,694 คน (ร้อยละ 10.23 ของกำลังคนภาครัฐในฝ่ายพลเรือน) โดยส่วนใหญ่ปฏิบัติงานในกระทรวงศึกษาธิการ ร้อยละ 40.33 รองลงมา คือ กระทรวงการอุดมศึกษา วิทยาศาสตร์ วิจัยและนวัตกรรม ร้อยละ 16.08 และกระทรวงคมนาคม ร้อยละ 13.09

- พนักงานราชการ มีจำนวนรวมทั้งสิ้น 152,635 คน (ร้อยละ 7.31 ของกำลังคนภาครัฐในฝ่ายพลเรือน) โดยส่วนใหญ่สังกัดกระทรวงศึกษาธิการ ร้อยละ 27.04 รองลงมา คือ กระทรวงเกษตรและสหกรณ์ ร้อยละ 18.12 และกระทรวงทรัพยากรธรรมชาติและสิ่งแวดล้อม ร้อยละ 16.85

- พนักงานจ้าง ซึ่งเป็นกำลังคนประเภทหนึ่งขององค์กรปกครองส่วนท้องถิ่น มีจำนวนรวมทั้งสิ้น 260,645 คน (ร้อยละ 12.47 ของกำลังคนภาครัฐในฝ่ายพลเรือน) โดยพนักงานจ้างมีจำนวนเพิ่มขึ้นจากปีงบประมาณ พ.ศ. 2563 จำนวน 2,369 คน (ร้อยละ 0.92)

11. การบริหารทรัพยากรบุคคล (ข้าราชการพลเรือนสามัญ)

- ตำแหน่งและสายงาน ข้าราชการพลเรือนสามัญส่วนใหญ่ปฏิบัติงานในกลุ่มสายงานแพทย์ พยาบาล และสาธารณสุข จำนวน 232,869 คน (ร้อยละ 54.65 ของจำนวนข้าราชการพลเรือนสามัญทั้งหมด) โดยเป็นตำแหน่งพยาบาลวิชาชีพมากที่สุด จำนวน 116,398 คน (ร้อยละ 27.32 ของข้าราชการพลเรือนสามัญทั้งหมด) รองลงมาเป็นกลุ่มสายงานบริหาร อำนวยการ และธุรการ งานสถิติ งานนิติการ งานการทูตและต่างประเทศ จำนวน 79,132 คน (ร้อยละ 18.57) และกลุ่มสายงานการคลัง การเศรษฐกิจ การพาณิชย์และอุตสาหกรรม จำนวน 42,129 คน (ร้อยละ 9.89) ในขณะที่กลุ่มสายงานวิทยาศาสตร์ มีจำนวนข้าราชการพลเรือนสามัญน้อยที่สุด จำนวน 2,833 คน (ร้อยละ 0.66)

- ตำแหน่งว่าง ตำแหน่งข้าราชการพลเรือนสามัญที่ว่าง ณ 30 กันยายน 2564 มีจำนวนรวมทั้งสิ้น 41,781 อัตรา (ร้อยละ 8.93 ของจำนวนตำแหน่งข้าราชการพลเรือนสามัญทั้งหมด) โดยเป็นตำแหน่งประเภทวิชาการมากที่สุด จำนวน 27,905 อัตรา (ร้อยละ 5.96) รองลงมาเป็นตำแหน่งประเภททั่วไป จำนวน 13,261 อัตรา (ร้อยละ 2.83) ประเภทอำนวยการ จำนวน 483 อัตรา (ร้อยละ 0.10) และประเภทบริหาร จำนวน 132 อัตรา (ร้อยละ 0.03) ซึ่งตำแหน่งว่างส่วนใหญ่ในประเภทวิชาการและประเภททั่วไปจะเป็นตำแหน่งในระดับแรกบรรจุ

- การเกษียณอายุ ประมาณการแนวโน้มการเกษียณอายุของข้าราชการพลเรือนสามัญ ในอีก 10 ปี ข้างหน้า (ตั้งแต่ปี พ.ศ. 2565 - 2574) มีจำนวนประมาณ 106,488 คน เฉลี่ยปีละ 10,000 คน (ร้อยละ 2.35 ต่อปี) โดยตำแหน่งในสายงานที่จะมีจำนวนผู้เกษียณอายุมากที่สุด 5 อันดับแรก ได้แก่ พยาบาลวิชาชีพ นักวิชาการสาธารณสุข เจ้าพนักงานธุรการ เจ้าพนักงานสาธารณสุข เจ้าพนักงานการเงินและบัญชี

- การบรรจุ ในปีงบประมาณ พ.ศ. 2564 มีการบรรจุบุคคลเข้ารับราชการเป็นข้าราชการพลเรือนสามัญ รวมทั้งสิ้น 19,245 คน คิดเป็นอัตราการบรรจุร้อยละ 4.11 ของจำนวนตำแหน่งข้าราชการพลเรือนสามัญทั้งหมด โดยส่วนใหญ่เป็นการบรรจุในระดับปริญญาตรีมากที่สุด จำนวน 15,042 คน (ร้อยละ 78.16) รองลงมาเป็นระดับต่ำกว่าปริญญาตรี จำนวน 3,651 คน (ร้อยละ 18.97) ระดับปริญญาโท จำนวน 442 คน (ร้อยละ 2.30) และระดับปริญญาเอก จำนวน 110 คน (ร้อยละ 0.57) โดยมีการบรรจุในตำแหน่งประเภททั่วไป จำนวน 4,003 คน และประเภทวิชาการ จำนวน 15,242 คน สายงานในตำแหน่งประเภทวิชาการที่มีการบรรจุมากที่สุด 5 อันดับแรก ได้แก่ นักวิชาการสาธารณสุข นายแพทย์ พยาบาลวิชาชีพ นักวิชาการคอมพิวเตอร์ และทันตแพทย์ ส่วนสายงานในตำแหน่งประเภททั่วไปที่มีการบรรจุมากที่สุด 5 อันดับแรก ได้แก่ เจ้าพนักงานทันตสาธารณสุข เจ้าพนักงานสาธารณสุข เจ้าพนักงานธุรการ เจ้าพนักงานการเงินและบัญชี และเจ้าพนักงานราชทัณฑ์ โดยช่วงอายุที่บรรจุเข้ารับราชการมากที่สุดอยู่ในช่วงอายุระหว่าง 26 - 30 ปี รองลงมาคือช่วงอายุ 21 - 25 ปี ซึ่งกระทรวงดิจิทัลเพื่อเศรษฐกิจและสังคม และกระทรวงสาธารณสุข มีอายุเฉลี่ยในการบรรจุน้อยที่สุดอยู่ที่ 27 - 28 ปี

○ การสูญเสีย ในปีงบประมาณ พ.ศ. 2564 ส่วนราชการมีการสูญเสียอัตรากำลังข้าราชการพลเรือนสามัญ จำนวน 16,613 คน (ร้อยละ 3.55 ของตำแหน่งข้าราชการพลเรือนสามัญทั้งหมด) โดยเป็นการสูญเสียจากการเกษียณอายุ จำนวน 9,841 คน (ร้อยละ 59.24) ลาออก จำนวน 6,098 คน (ร้อยละ 36.71) เสียชีวิต จำนวน 507 คน (ร้อยละ 3.05) และการออกด้วยเหตุผิดวินัย จำนวน 167 คน (ร้อยละ 1.01) โดยส่วนราชการระดับกระทรวงที่มีอัตราการสูญเสียจากกรอบอัตรากำลังมากที่สุด คือ กระทรวงทรัพยากรธรรมชาติและสิ่งแวดล้อม ร้อยละ 5.85 รองลงมาคือกระทรวงการพัฒนาสังคมและความมั่นคงของมนุษย์ ร้อยละ 5.56 กระทรวงการคลัง ร้อยละ 5.18 และกระทรวงดิจิทัลเพื่อเศรษฐกิจและสังคม ร้อยละ 5.16 เมื่อพิจารณาสัดส่วนการสูญเสียจากการลาออกในรายกระทรวง ปรากฏว่าสำนักนายกรัฐมนตรี มีสัดส่วนการลาออกมากที่สุด (ร้อยละ 53.71 ของจำนวนการสูญเสียทั้งหมดในสำนักนายกรัฐมนตรี) รองลงมาคือกระทรวงพาณิชย์ ร้อยละ 52.15 กระทรวงสาธารณสุข ร้อยละ 44.22 และกระทรวงดิจิทัลเพื่อเศรษฐกิจและสังคม ร้อยละ 43.70

○ อายุ อายุเฉลี่ยของข้าราชการพลเรือนสามัญในปีงบประมาณ พ.ศ. 2564 คือ 42.17 ปี ลดลงเล็กน้อยเมื่อเทียบกับปีงบประมาณ พ.ศ. 2563 ที่อายุเฉลี่ยคือ 42.21 ปี ส่วนใหญ่กระจายตัวอยู่ในช่วงอายุระหว่าง 31 - 50 ปี โดยส่วนราชการระดับกระทรวงที่ข้าราชการในสังกัดมีอายุเฉลี่ยน้อยกว่าอายุเฉลี่ยของข้าราชการพลเรือนสามัญทั้งหมด คือ กระทรวงสาธารณสุข 40.39 ปี ในขณะที่ส่วนราชการระดับกระทรวงที่มีอายุเฉลี่ยของข้าราชการ 45 ปี ขึ้นไป มีจำนวน 5 กระทรวง ได้แก่ กระทรวงคมนาคม 46.41 ปี กระทรวงทรัพยากรธรรมชาติและสิ่งแวดล้อม 46.20 ปี และกระทรวงแรงงาน 45.68 ปี กระทรวงการคลัง 45.23 ปี และกระทรวงมหาดไทย 45.04 ปี

ภาพรวมกำลังคนภาครัฐ ปีงบประมาณ พ.ศ. 2564

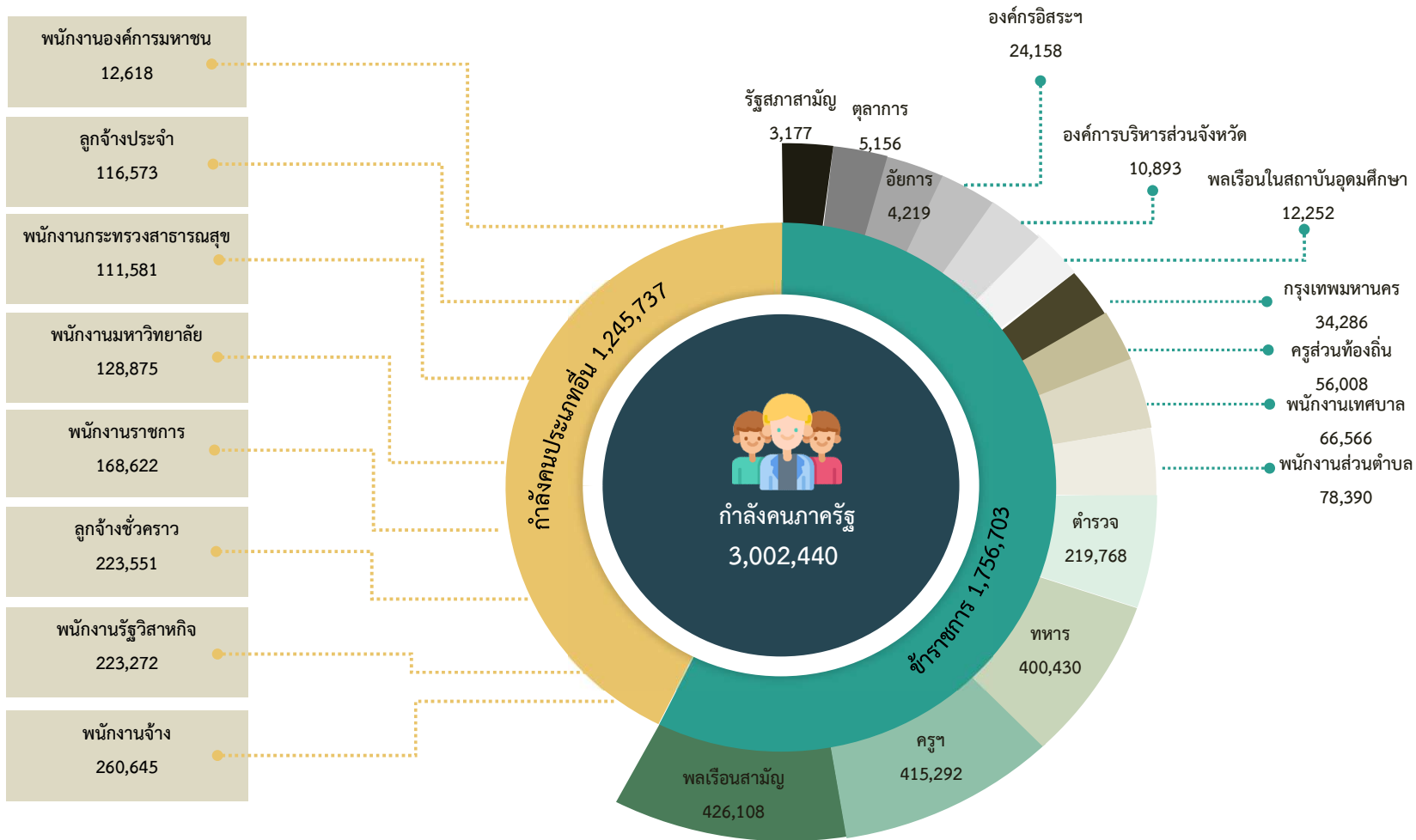

ภาพรวมกำลังคนภาครัฐ ปีงบประมาณ พ.ศ. 2564

กำลังคนภาครัฐ	จำนวน (คน)	ร้อยละ
รวมทั้งหมด	3,002,440	100.00
ข้าราชการ	1,756,703	58.51
พลเรือนสามัญ	426,108	14.19
ครูและบุคลากรทางการศึกษา	415,292	13.83
ทหาร	400,430	13.34
ตำรวจ	219,768	7.32
พนักงานส่วนตำบล	78,390	2.61
พนักงานเทศบาล	66,566	2.22
ครูส่วนท้องถิ่น	56,008	1.87
กรุงเทพมหานคร	34,286	1.14
องค์กรอิสระตามรัฐธรรมนูญ	24,158	0.80
พลเรือนในสถาบันอุดมศึกษา	12,252	0.41
องค์การบริหารส่วนจังหวัด	10,893	0.36
ตุลาการ	5,156	0.17
อัยการ	4,219	0.14
รัฐสภาสามัญ	3,177	0.11
กำลังคนประเภทอื่น	1,245,737	41.49
พนักงานจ้าง	260,645	8.68
ลูกจ้างชั่วคราว	223,551	7.45
พนักงานรัฐวิสาหกิจ	223,272	7.44
พนักงานราชการ	168,622	5.62
พนักงานมหาวิทยาลัย	128,875	4.29
ลูกจ้างประจำ	116,573	3.88
พนักงานกระทรวงสาธารณสุข	111,581	3.72
พนักงานองค์การมหาชน	12,618	0.42

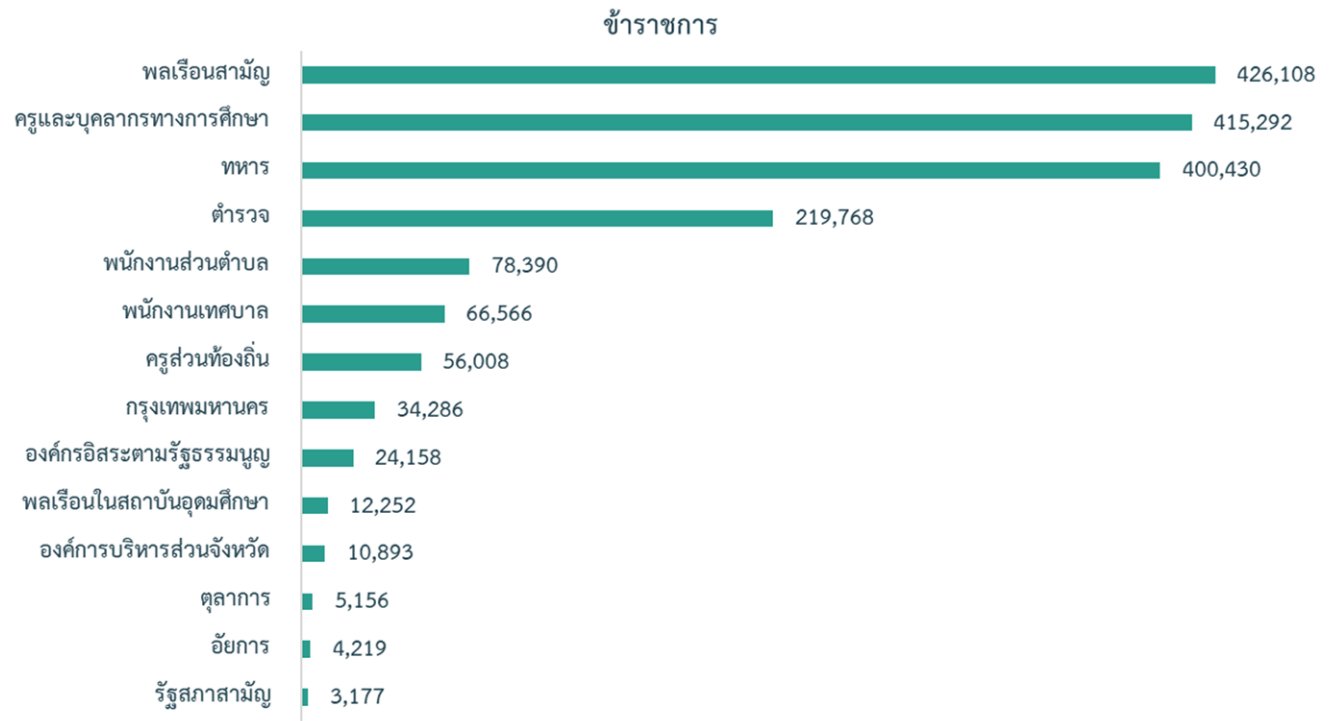

ประชากร กำลังแรงงาน และกำลังคนภาครัฐ

ปีงบประมาณ พ.ศ. 2564

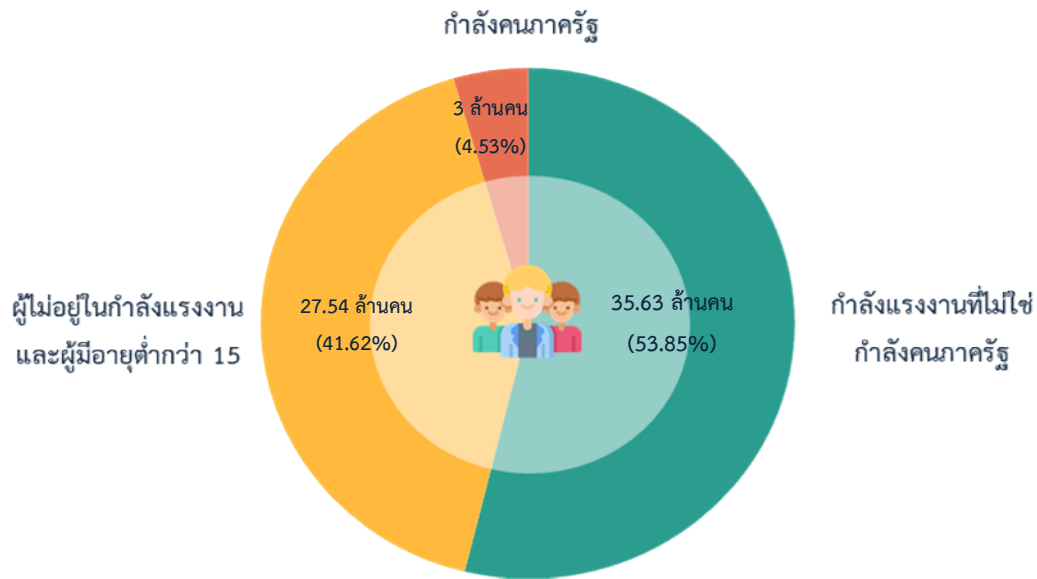

ประชากร	66.17 ล้านคน
กำลังแรงงาน	38.63 ล้านคน (58.38% ของประชากร)
- กำลังแรงงานที่ไม่ใช่กำลังคนภาครัฐ	35.63 ล้านคน (53.85% ของประชากร)
- กำลังคนภาครัฐ	3.00 ล้านคน (4.53% ของประชากร)
กำลังคนภาครัฐ	3,002,440 คน (7.77% ของกำลังแรงงาน)
- ข้าราชการ	1,756,703 คน
- ลูกจ้างประจำ	116,573 คน
- ลูกจ้างชั่วคราว	223,551 คน
- พนักงานราชการ	168,622 คน
- พนักงานจ้าง	260,645 คน
- พนักงานองค์การมหาชน	12,618 คน
- พนักงานกระทรวงสาธารณสุข	111,581 คน
- พนักงานมหาวิทยาลัย	128,875 คน
- พนักงานรัฐวิสาหกิจ	223,272 คน

กำลังคนภาครัฐในฝ่ายพลเรือน ปีงบประมาณ พ.ศ. 2564 ในภาพรวม

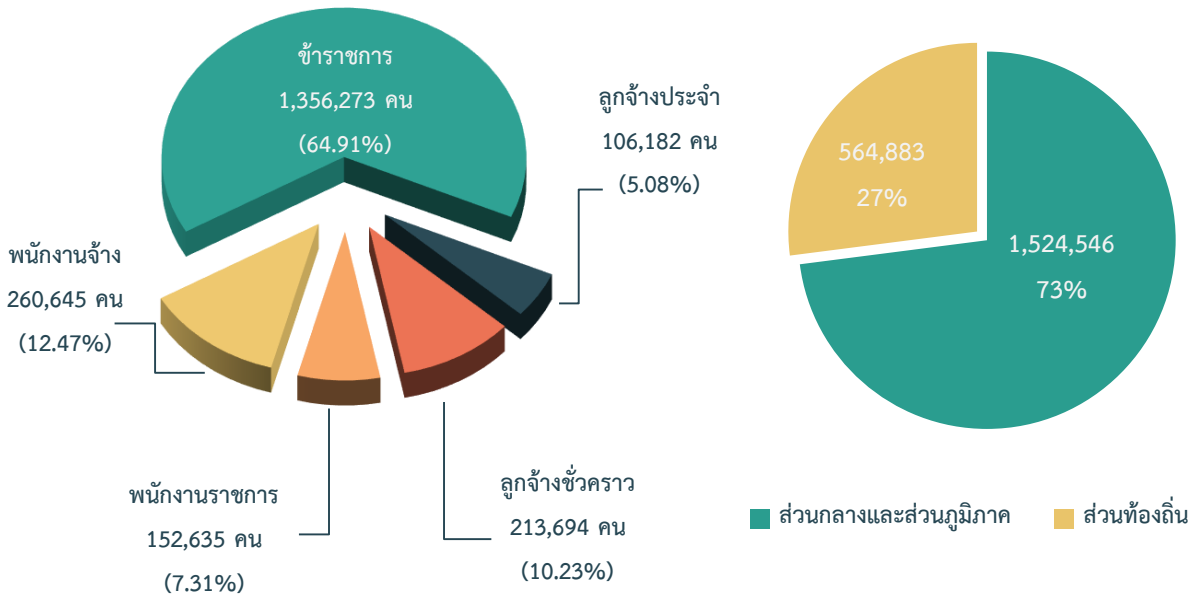

ประเภทกำลังคน	จำนวน	%
รวมทั้งหมด	2,089,429	100.00
๑ ข้าราชการ	1,356,273	64.91
๑ ลูกจ้างประจำ	106,182	5.08
๑ ลูกจ้างชั่วคราว	213,694	10.23
๑ พนักงานราชการ	152,635	7.31
๑ พนักงานจ้าง	260,645	12.47
ส่วนกลางและส่วนภูมิภาค	1,524,546	100.00
๑ ข้าราชการ	1,110,130	72.82
๑ ลูกจ้างประจำ	64,598	4.24
๑ ลูกจ้างชั่วคราว	197,183	12.93
๑ พนักงานราชการ	152,635	10.01
ส่วนท้องถิ่น	564,883	100.00
๑ ข้าราชการ	246,143	43.58
๑ ลูกจ้างประจำ	41,584	7.36
๑ ลูกจ้างชั่วคราว	16,511	2.92
๑ พนักงานจ้าง	260,645	46.14

(หน่วย : คน)

หมายเหตุ : กำลังคนภาครัฐในฝ่ายพลเรือน ไม่รวมกำลังคนในสังกัดกระทรวงกลาโหม (ข้าราชการทหาร พนักงานราชการ ลูกจ้างประจำ และลูกจ้างชั่วคราว) และกำลังคนประเภทอื่น 4 ประเภท ได้แก่ พนักงานรัฐวิสาหกิจ พนักงานมหาวิทยาลัย พนักงานกระทรวงสาธารณสุข และพนักงานองค์การมหาชน)

จำนวนกำลังคนภาครัฐในฝ่ายพลเรือนรวมทุกประเภท ปีงบประมาณ พ.ศ. 2564 จำแนกตามส่วนราชการ

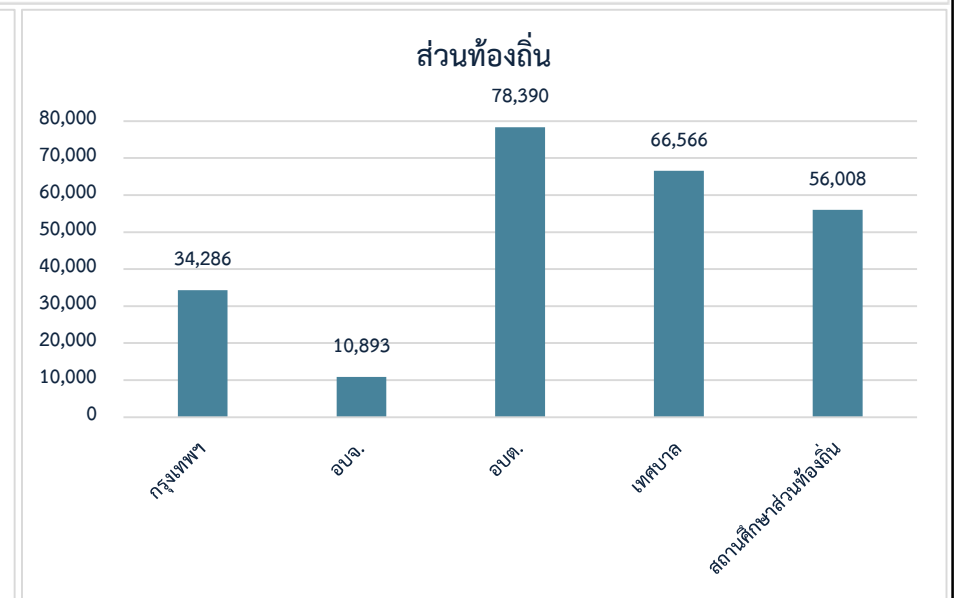
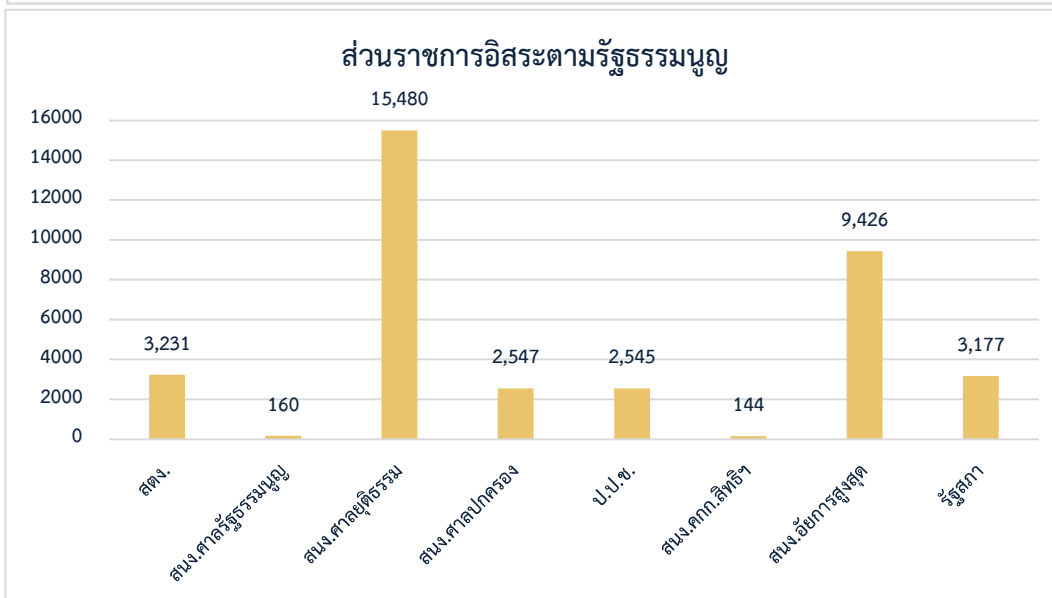
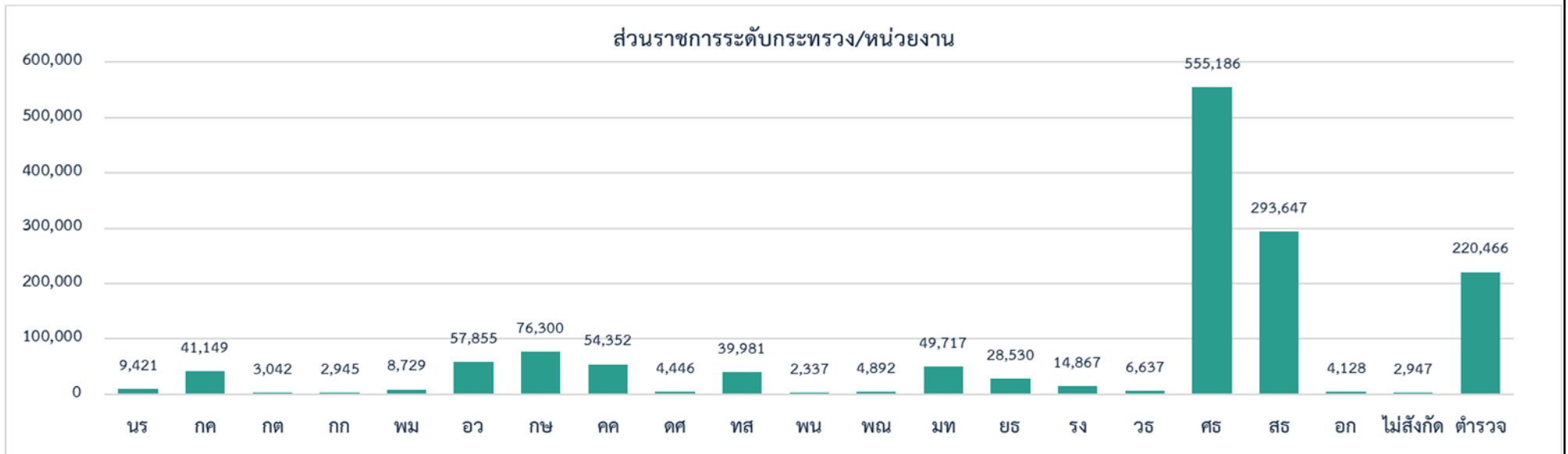

ส่วนราชการระดับกระทรวงที่มีกำลังคนมากที่สุด 10 อันดับ

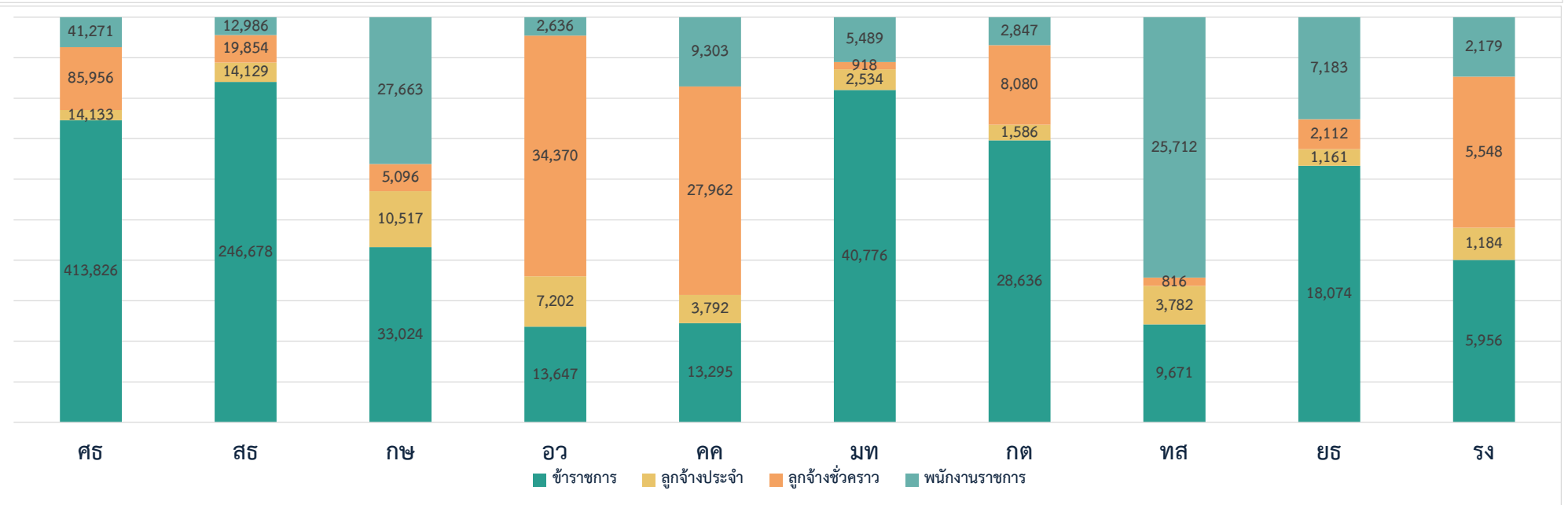
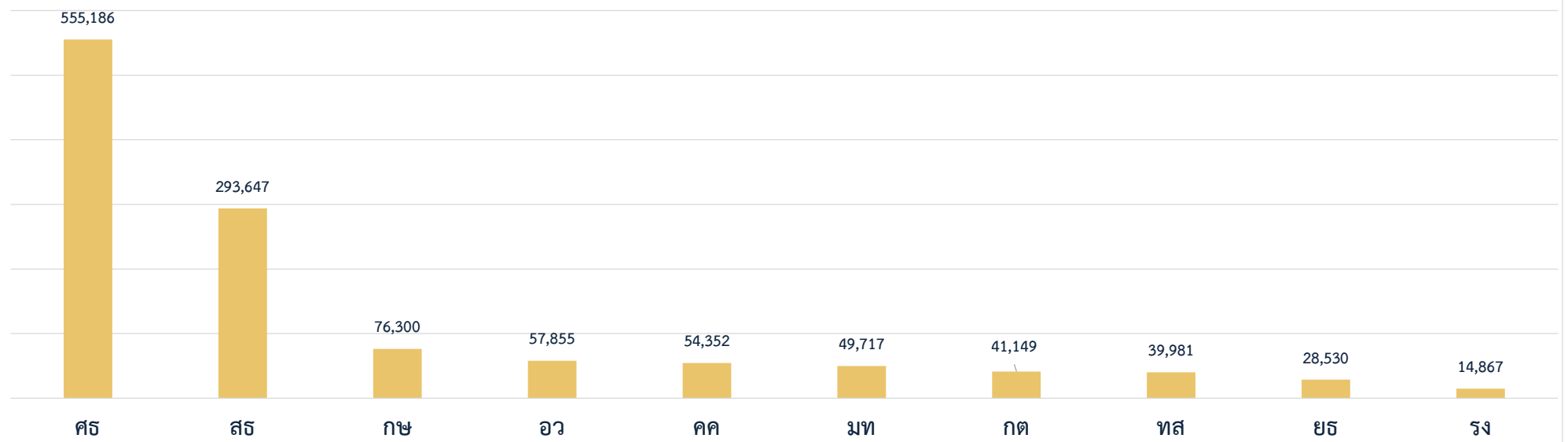

ข้าราชการ ลูกจ้างประจำ ลูกจ้างชั่วคราว พนักงานราชการ และพนักงานจ้าง ปีงบประมาณ พ.ศ. 2564 จำแนกตามส่วนราชการ

ส่วนราชการ	ข้าราชการ	ลูกจ้างประจำ		ลูกจ้างชั่วคราว			พนักงานราชการ	พนักงานจ้าง
		เงินในงบประมาณ (งบบุคลากร)	เงินนอกงบประมาณ	เงินในงบประมาณ (งบบุคลากร)	เงินใน (งบอื่นๆ)	เงินนอก งบประมาณ		
รวม	1,356,273	90,898	15,284	19,141	98,762	95,791	152,635	260,645
1. สำนักงานนายกรัฐมนตรี	6,938	479		37	90	301	1,576	
1.1 สำนักงานปลัดสำนักนายกรัฐมนตรี	377	22					198	
1.2 กรมประชาสัมพันธ์	1,891	150				301	500	
1.3 สำนักงานคณะกรรมการคุ้มครองผู้บริโภค	135	2					127	
1.4 สำนักเลขาธิการนายกรัฐมนตรี	287	98					154	
1.5 สำนักเลขาธิการคณะรัฐมนตรี	260	18			70		53	
1.6 สำนักข่าวกรองแห่งชาติ	756	28					10	
1.7 สำนักงบประมาณ	814	66					87	
1.8 สำนักงานสภาความมั่นคงแห่งชาติ	153	10					24	
1.9 สำนักงานคณะกรรมการกฤษฎีกา	347	24					34	
1.10 สำนักงานคณะกรรมการข้าราชการพลเรือน	500	16			6		17	
1.11 สำนักงานสภาพัฒนาการเศรษฐกิจและสังคมแห่งชาติ	549	32		15			96	
1.12 สำนักงานคณะกรรมการพัฒนาระบบราชการ	223							
1.13 สำนักงานคณะกรรมการส่งเสริมการลงทุน	296	11		22			127	
1.14 สำนักงานทรัพยากรน้ำแห่งชาติ	300	2					136	
1.15 สำนักงาน ป.ย.ป.	25				14			
1.16 สำนักงานคณะกรรมการนโยบายที่ดินแห่งชาติ	25						13	
2. กระทรวงการคลัง	28,636	1,566	20	5		8,075	2,847	
2.1 สำนักงานรัฐมนตรี	8	4				18	19	
2.2 สำนักงานปลัดกระทรวง	214	13				155	64	
2.3 กรมธนารักษ์	1,215	312	20			1,067	348	
2.4 กรมบัญชีกลาง	1,811	70				381	360	

ส่วนราชการ	ข้าราชการ	ลูกจ้างประจำ		ลูกจ้างชั่วคราว			พนักงาน ราชการ	พนักงานจ้าง
		เงินใน งบประมาณ (งบบุคลากร)	เงินนอก งบประมาณ	เงินใน งบประมาณ (งบบุคลากร)	เงินใน งบประมาณ (งบอื่นๆ)	เงินนอก งบประมาณ		
2.5 กรมศุลกากร	4,259	142				785	803	
2.6 กรมสรรพสามิต	2,996	167				2,264	561	
2.7 กรมสรรพากร	17,509	847				3,149	631	
2.8 สำนักงานคณะกรรมการนโยบายรัฐวิสาหกิจ	157	1				46	30	
2.9 สำนักงานบริหารหนี้สาธารณะ	180					76	8	
2.10 สำนักงานเศรษฐกิจการคลัง	287	10		5		134	23	
3. กระทรวงการต่างประเทศ	1,468	60		1,198		272	44	
3.1 สำนักงานรัฐมนตรี	6	1						
3.2 สำนักงานปลัดกระทรวง	937	32		1,198		272	44	
3.3 กรมการกงสุล	77	3						
3.4 กรมความร่วมมือระหว่างประเทศ	59	10						
3.5 กรมพิธีการทูต	33	3						
3.6 กรมยุโรป	35	3						
3.7 กรมเศรษฐกิจระหว่างประเทศ	44	1						
3.8 กรมสนธิสัญญาและกฎหมาย	41	1						
3.9 กรมสารนิเทศ	42	1						
3.10 กรมองค์การระหว่างประเทศ	40	1						
3.11 กรมอเมริกาและแปซิฟิกใต้	32	1						
3.12 กรมอาเซียน	41							
3.13 กรมเอเชียตะวันออก	45							
3.14 กรมเอเชียใต้ ตะวันออกกลางและแอฟริกา	36	3						

ส่วนราชการ	ข้าราชการ	ลูกจ้างประจำ		ลูกจ้างชั่วคราว			พนักงาน ราชการ	พนักงานจ้าง
		เงินใน งบประมาณ (งบบุคลากร)	เงินนอก งบประมาณ	เงินใน งบประมาณ (งบบุคลากร)	เงินใน งบประมาณ (งบอื่นๆ)	เงินนอก งบประมาณ		
4. กระทรวงการท่องเที่ยวและกีฬา	1,591	159			860	92	243	
4.1 สำนักงานรัฐมนตรี	9							
4.2 สำนักงานปลัดกระทรวง	380	52					32	
4.3 กรมพลศึกษา	177	26				21	13	
4.4 กรมการท่องเที่ยว	148	3					131	
4.5 มหาวิทยาลัยการกีฬาแห่งชาติ	877	78			860	71	67	
5. กระทรวงการพัฒนาสังคมและความมั่นคงของมนุษย์	3,066	1,018				155	4,490	
5.1 สำนักงานรัฐมนตรี	14						6	
5.2 สำนักงานปลัดกระทรวง	1,297	109					724	
5.3 กรมกิจการเด็กและเยาวชน	430	233				145	1,362	
5.4 กรมกิจการผู้สูงอายุ	142	33					183	
5.5 กรมกิจการสตรีและสถาบันครอบครัว	280	102					255	
5.6 กรมพัฒนาสังคมและสวัสดิการ	669	332				10	1,522	
5.7 กรมส่งเสริมและพัฒนาคุณภาพชีวิตคนพิการ	234	209					438	
6. กระทรวงการอุดมศึกษา วิทยาศาสตร์ วิจัยและนวัตกรรม	13,647	3,859	3,343	852	1,458	32,060	2,636	
6.1 สำนักงานรัฐมนตรี	14						1	
6.2 สำนักงานปลัดกระทรวง	772	31			1	2	337	
6.3 กรมวิทยาศาสตร์บริการ	250	42					166	
6.4 สำนักงานปรมาณูเพื่อสันติ	209	21					92	
6.5 สำนักงานการวิจัยแห่งชาติ	150	25					95	
6.6 สถาบันอุดมศึกษาของรัฐที่เป็นส่วนราชการ	12,252	3,740	3,343	852	1,457	32,058	1,945	
- จุฬาลงกรณ์มหาวิทยาลัย	792	317	232	49				
- มหาวิทยาลัยกาฬสินธุ์	49	8		3		111	37	
- มหาวิทยาลัยเกษตรศาสตร์	216	282		6				

ส่วนราชการ	ข้าราชการ	ลูกจ้างประจำ		ลูกจ้างชั่วคราว			พนักงาน ราชการ	พนักงานจ้าง
		เงินใน งบประมาณ (งบบุคลากร)	เงินนอก งบประมาณ	เงินใน งบประมาณ (งบบุคลากร)	เงินใน งบประมาณ (งบอื่นๆ)	เงินนอก งบประมาณ		
- มหาวิทยาลัยขอนแก่น	272	174		122		2,742		
- มหาวิทยาลัยเชียงใหม่	788	254				5,312		
- มหาวิทยาลัยทักษิณ	21	20		106		175		
- มหาวิทยาลัยเทคโนโลยีพระจอมเกล้าธนบุรี	101	33		14		589		
- มหาวิทยาลัยเทคโนโลยีพระจอมเกล้าพระนครเหนือ	158	20		31		472		
- มหาวิทยาลัยธรรมศาสตร์	166	131		96		3,564		
- มหาวิทยาลัยนครพนม	111	22		2		240	55	
- มหาวิทยาลัยนราธิวาสราชนครินทร์	159	20				266		
- มหาวิทยาลัยนเรศวร	444	32			942		114	
- มหาวิทยาลัยบูรพา	159	72			31	121		
- มหาวิทยาลัยมหาสารคาม	257	10				525	38	
- มหาวิทยาลัยมหิดล	702	749	2,680	54	7	3,532		
- มหาวิทยาลัยแม่โจ้	51	21		2		178	100	
- มหาวิทยาลัยรามคำแหง	296	59		10				
- มหาวิทยาลัยศรีนครินทรวิโรฒ	138	82						
- มหาวิทยาลัยศิลปากร	121	95		41		636		
- มหาวิทยาลัยสงขลานครินทร์	265	372		48	457	4,980		
- มหาวิทยาลัยสวนดุสิต	80	9				700		
- มหาวิทยาลัยสุโขทัยธรรมมาธิราช	461	42	431	1		318		
- มหาวิทยาลัยอุบลราชธานี	324	84		33		137		
- สถาบันเทคโนโลยีปทุมวัน	33	8				15	160	
- สถาบันเทคโนโลยีพระจอมเกล้าเจ้าคุณทหารลาดกระบัง	182	50						
- สถาบันบัณฑิตพัฒนบริหารศาสตร์	42	30		4		210		
- มหาวิทยาลัยราชภัฏกาญจนบุรี	72	12		5		8	20	

ส่วนราชการ	ข้าราชการ	ลูกจ้างประจำ		ลูกจ้างชั่วคราว			พนักงาน ราชการ	พนักงานจ้าง
		เงินใน งบประมาณ (งบบุคลากร)	เงินนอก งบประมาณ	เงินใน งบประมาณ (งบบุคลากร)	เงินใน งบประมาณ (งบอื่นๆ)	เงินนอก งบประมาณ		
- มหาวิทยาลัยราชภัฏกำแพงเพชร	61	8		1		321	28	
- มหาวิทยาลัยราชภัฏจันทรเกษม	67	14				120	17	
- มหาวิทยาลัยราชภัฏชัยภูมิ	14			1			24	
- มหาวิทยาลัยราชภัฏเชียงใหม่	72	11		6			24	
- มหาวิทยาลัยราชภัฏเชียงใหม่	102	15		11		20	27	
- มหาวิทยาลัยราชภัฏเทพสตรี	85	9		3		15	16	
- มหาวิทยาลัยราชภัฏธนบุรี	43	12		8		111	11	
- มหาวิทยาลัยราชภัฏนครปฐม	85	9		21		40	22	
- มหาวิทยาลัยราชภัฏนครราชสีมา	146	19		4		102	26	
- มหาวิทยาลัยราชภัฏนครศรีธรรมราช	103	12				211	25	
- มหาวิทยาลัยราชภัฏนครสวรรค์	92	13		4		59	22	
- มหาวิทยาลัยราชภัฏบ้านสมเด็จเจ้าพระยา	103	11					32	
- มหาวิทยาลัยราชภัฏบุรีรัมย์	99	4		5		134	36	
- มหาวิทยาลัยราชภัฏพระนคร	112	11				33	2	
- มหาวิทยาลัยราชภัฏพระนครศรีอยุธยา	91	14		7		192	32	
- มหาวิทยาลัยราชภัฏพิบูลสงคราม	86	12		11		5	39	
- มหาวิทยาลัยราชภัฏเพชรบุรี	90	4		4		44	26	
- มหาวิทยาลัยราชภัฏเพชรบูรณ์	69	12		3		144	27	
- มหาวิทยาลัยราชภัฏภูเก็ต	67	5		15	18	57	29	
- มหาวิทยาลัยราชภัฏมหาสารคาม	104	10				525	38	
- มหาวิทยาลัยราชภัฏยะลา	79	15				121	27	
- มหาวิทยาลัยราชภัฏร้อยเอ็ด	10				2	111	25	
- มหาวิทยาลัยราชภัฏราชนครินทร์	81	7		4		155	16	
- มหาวิทยาลัยราชภัฏรำไพพรรณี	62	13		4		104	39	

ส่วนราชการ	ข้าราชการ	ลูกจ้างประจำ		ลูกจ้างชั่วคราว			พนักงาน ราชการ	พนักงานจ้าง
		เงินใน งบประมาณ (งบบุคลากร)	เงินนอก งบประมาณ	เงินใน งบประมาณ (งบบุคลากร)	เงินใน งบประมาณ (งบอื่นๆ)	เงินนอก งบประมาณ		
- มหาวิทยาลัยราชภัฏลำปาง	76	6					20	
- มหาวิทยาลัยราชภัฏเลย	112	10		3		105	29	
- มหาวิทยาลัยราชภัฏวไลยอลงกรณ์ ในพระบรมราชูปถัมภ์	80	14				203	25	
- มหาวิทยาลัยราชภัฏศรีสะเกษ	8						25	
- มหาวิทยาลัยราชภัฏสกลนคร	115	9		15		241	27	
- มหาวิทยาลัยราชภัฏสงขลา	93	8		5		115	43	
- มหาวิทยาลัยราชภัฏสวนสุนันทา	122	22				194	31	
- มหาวิทยาลัยราชภัฏสุราษฎร์ธานี	73	8		4		238	18	
- มหาวิทยาลัยราชภัฏสุรินทร์	115	2		4		273	37	
- มหาวิทยาลัยราชภัฏหมู่บ้านจอมบึง	70	11		4		199	19	
- มหาวิทยาลัยราชภัฏอุตรธานี	97	19		5			38	
- มหาวิทยาลัยราชภัฏอุตรดิตถ์	65	5		5		174	22	
- มหาวิทยาลัยราชภัฏอุบลราชธานี	113	84		33		137		
- มหาวิทยาลัยเทคโนโลยีราชมงคลกรุงเทพ	277	38		11		36	12	
- มหาวิทยาลัยเทคโนโลยีราชมงคลตะวันออก	152	30				336	28	
- มหาวิทยาลัยเทคโนโลยีราชมงคลธัญบุรี	488	36				501	98	
- มหาวิทยาลัยเทคโนโลยีราชมงคลพระนคร	272	29		6		222	39	
- มหาวิทยาลัยเทคโนโลยีราชมงคลรัตนโกสินทร์	218	19		4		206	52	
- มหาวิทยาลัยเทคโนโลยีราชมงคลล้านนา	439	44		9		372	89	
- มหาวิทยาลัยเทคโนโลยีราชมงคลศรีวิชัย	276	27				326	58	
- มหาวิทยาลัยเทคโนโลยีราชมงคลสุวรรณภูมิ	226	36		5		33	46	
- มหาวิทยาลัยเทคโนโลยีราชมงคลอีสาน	382	35				692	55	
7. กระทรวงเกษตรและสหกรณ์	33,024	10,407	110		513	4,583	27,663	
7.1 สำนักงานรัฐมนตรี	14	5					19	

ส่วนราชการ	ข้าราชการ	ลูกจ้างประจำ		ลูกจ้างชั่วคราว			พนักงาน ราชการ	พนักงานจ้าง
		เงินใน งบประมาณ (งบบุคลากร)	เงินนอก งบประมาณ	เงินใน งบประมาณ (งบบุคลากร)	เงินใน งบประมาณ (งบอื่นๆ)	เงินนอก งบประมาณ		
7.2 สำนักงานปลัดกระทรวง	1,098	105			435	87	547	
7.3 กรมการข้าว	851	453					459	
7.4 กรมชลประทาน	5,896	6,026				3,561	5,651	
7.5 กรมตรวจบัญชีสหกรณ์	1,074	85					1,241	
7.6 กรมประมง	2,849	666	19		78	272	4,016	
7.7 กรมปศุสัตว์	3,912	738	83			524	5,478	
7.8 กรมฝนหลวงและการบินเกษตร	223	109					173	
7.9 กรมพัฒนาที่ดิน	1,391	402					1,322	
7.10 กรมวิชาการเกษตร	2,031	513	8			139	3,742	
7.11 กรมส่งเสริมการเกษตร	7,973	442					2,158	
7.12 กรมส่งเสริมสหกรณ์	2,903	551					1,607	
7.13 กรมหม่อนไหม	358	105					539	
7.14 สำนักงานการปฏิรูปที่ดินเพื่อเกษตรกรรม	1,716	137					336	
7.15 สำนักงานมาตรฐานสินค้าเกษตรและอาหารแห่งชาติ	178						88	
7.16 สำนักงานเศรษฐกิจการเกษตร	557	70					287	
8. กระทรวงคมนาคม	13,295	3,761	31		24,317	3,645	9,303	
8.1 สำนักงานรัฐมนตรี	18						1	
8.2 สำนักงานปลัดกระทรวง	318	27					24	
8.3 กรมเจ้าท่า	1,038	375				53	747	

ส่วนราชการ	ข้าราชการ	ลูกจ้างประจำ		ลูกจ้างชั่วคราว			พนักงาน ราชการ	พนักงานจ้าง
		เงินใน งบประมาณ (งบบุคลากร)	เงินนอก งบประมาณ	เงินใน งบประมาณ (งบบุคลากร)	เงินใน งบประมาณ (งบอื่นๆ)	เงินนอก งบประมาณ		
8.4 กรมการขนส่งทางบก	3,769	284	31			322	1,497	
8.5 กรมการขนส่งทางราง	68						4	
8.6 กรมท่าอากาศยาน	379	294				1,150	321	
8.7 กรมทางหลวง	5,929	2,187			24,317	2,120	4,681	
8.8 กรมทางหลวงชนบท	1,600	572					1,980	
8.9 สำนักงานนโยบายและแผนการขนส่งและจราจร	176	22					48	
9. กระทรวงดิจิทัลเพื่อเศรษฐกิจและสังคม	2,111	64			973	12	1,286	
9.1 สำนักงานรัฐมนตรี	8						1	
9.2 สำนักงานปลัดกระทรวง	199						41	
9.3 กรมอุตุนิยมวิทยา	1,016	46				12	17	
9.4 สำนักงานคณะกรรมการดิจิทัลเพื่อเศรษฐกิจและสังคมแห่งชาติ	107						11	
9.5 สำนักงานสถิติแห่งชาติ	781	18			973		1,216	
10. กระทรวงทรัพยากรธรรมชาติและสิ่งแวดล้อม	9,671	3,772	10	40	86	690	25,712	
10.1 สำนักงานรัฐมนตรี	13							
10.2 สำนักงานปลัดกระทรวง	1,747			40			522	
10.3 กรมควบคุมมลพิษ	267	44					203	
10.4 กรมทรัพยากรทางทะเลและชายฝั่ง	380	103	10				1,126	
10.5 กรมทรัพยากรธรณี	338	44					222	
10.6 กรมทรัพยากรน้ำ	1,032	364					638	
10.7 กรมทรัพยากรน้ำบาดาล	438	394				61	542	
10.8 กรมป่าไม้	1,625	940					6,607	
10.9 กรมส่งเสริมคุณภาพสิ่งแวดล้อม	177	25			86		396	
10.10 กรมอุทยานแห่งชาติ สัตว์ป่า และพันธุ์พืช	3,372	1,852				629	15,295	
10.11 สำนักงานนโยบายและแผนทรัพยากรธรรมชาติและสิ่งแวดล้อม	282	6					161	

ส่วนราชการ	ข้าราชการ	ลูกจ้างประจำ		ลูกจ้างชั่วคราว			พนักงาน ราชการ	พนักงานจ้าง
		เงินใน งบประมาณ (งบบุคลากร)	เงินนอก งบประมาณ	เงินใน งบประมาณ (งบบุคลากร)	เงินใน งบประมาณ (งบอื่นๆ)	เงินนอก งบประมาณ		
11. กระทรวงพลังงาน	1,386	113				7	831	
11.1 สำนักงานรัฐมนตรี	8							
11.2 สำนักงานปลัดกระทรวง	527	2				1	82	
11.3 กรมเชื้อเพลิงธรรมชาติ	197	12					41	
11.4 กรมธุรกิจพลังงาน	189	20					112	
11.5 กรมพัฒนาพลังงานทดแทนและอนุรักษ์พลังงาน	381	73					549	
11.6 สำนักงานนโยบายและแผนพลังงาน	84	6				6	47	
12. กระทรวงพาณิชย์	3,627	317	214	23			711	
12.1 สำนักงานรัฐมนตรี	16							
12.2 สำนักงานปลัดกระทรวง	1,190	78		23			319	
12.3 กรมการค้าต่างประเทศ	525	30					45	
12.4 กรมการค้าภายใน	472	74					27	
12.5 กรมเจรจาการค้าระหว่างประเทศ	238	9					24	
12.6 กรมทรัพย์สินทางปัญญา	330	22					169	
12.7 กรมพัฒนาธุรกิจการค้า	392	67	46				91	
12.8 กรมส่งเสริมการค้าระหว่างประเทศ	348	37	168				23	
12.9 สำนักงานนโยบายและยุทธศาสตร์การค้า	116						13	
13. กระทรวงมหาดไทย	40,776	2,534		40		878	5,489	
13.1 สำนักงานรัฐมนตรี	16							
13.2 สำนักงานปลัดกระทรวง	2,800	369					396	
13.3 กรมการปกครอง	13,858	279					2,074	
13.4 กรมการพัฒนาชุมชน	6,408	88					87	
13.5 กรมที่ดิน	10,718	571		40		878	574	
13.6 กรมป้องกันและบรรเทาสาธารณภัย	1,858	634					1,194	

ส่วนราชการ	ข้าราชการ	ลูกจ้างประจำ		ลูกจ้างชั่วคราว			พนักงาน ราชการ	พนักงานจ้าง
		เงินใน งบประมาณ (งบบุคลากร)	เงินนอก งบประมาณ	เงินใน งบประมาณ (งบบุคลากร)	เงินใน งบประมาณ (งบอื่นๆ)	เงินนอก งบประมาณ		
13.7 กรมโยธาธิการและผังเมือง	1,785	590					1,010	
13.8 กรมส่งเสริมการปกครองท้องถิ่น	3,333	3					154	
14. กระทรวงยุติธรรม	18,074	1,161		1		2,111	7,183	
14.1 สำนักงานรัฐมนตรี	8					15		
14.2 สำนักงานปลัดกระทรวง	416	11				479	194	
14.3 กรมคุมประพฤติ	1,200	187				482	1,769	
14.4 กรมคุ้มครองสิทธิและเสรีภาพ	160						171	
14.5 กรมบังคับคดี	1,045	163				613	1,381	
14.6 กรมพินิจและคุ้มครองเด็กและเยาวชน	1,393	638				61	1,647	
14.7 กรมราชทัณฑ์	11,640	119				348	1,651	
14.8 กรมสอบสวนคดีพิเศษ	985						151	
14.9 สำนักงานกิจการยุติธรรม	75							
14.10 สถาบันนิติวิทยาศาสตร์	185					113	57	
14.11 สำนักงานคณะกรรมการป้องกันและปราบปรามยาเสพติด	967	43		1			162	
15. กระทรวงแรงงาน	5,956	1,184		38		5,510	2,179	
15.1 สำนักงานรัฐมนตรี	12	5					4	
15.2 สำนักงานปลัดกระทรวง	615	121		38			173	
15.3 กรมการจัดหางาน	1,114	188				1,177	545	
15.4 กรมพัฒนาฝีมือแรงงาน	1,174	596					599	
15.5 กรมสวัสดิการและคุ้มครองแรงงาน	1,250	86				9	685	
15.6 สำนักงานประกันสังคม	1,791	188				4,324	173	
16. กระทรวงวัฒนธรรม	4,709	263		513		47	1,105	
16.1 สำนักงานรัฐมนตรี	7						8	
16.2 สำนักงานปลัดกระทรวง	1,908						613	

ส่วนราชการ	ข้าราชการ	ลูกจ้างประจำ		ลูกจ้างชั่วคราว			พนักงาน ราชการ	พนักงานจ้าง
		เงินใน งบประมาณ (งบบุคลากร)	เงินนอก งบประมาณ	เงินใน งบประมาณ (งบบุคลากร)	เงินใน งบประมาณ (งบอื่นๆ)	เงินนอก งบประมาณ		
16.3 กรมการศาสนา	74	3					20	
16.4 กรมศิลปากร	1,361	201		513			284	
16.5 กรมส่งเสริมวัฒนธรรม	263	22				28	13	
16.6 สำนักงานศิลปวัฒนธรรมร่วมสมัย	49						16	
16.7 สถาบันบัณฑิตพัฒนศิลป์	1,047	37				19	151	
17. กระทรวงศึกษาธิการ	413,826	14,133		3	69,427	16,526	41,271	
17.1 สำนักงานรัฐมนตรี	21	1					2	
17.2 สำนักงานปลัดกระทรวง	8,036	536		3		15	14,603	
17.3 สำนักงานเลขาธิการสภาการศึกษา	183	12						
17.4 สำนักงานคณะกรรมการการศึกษาขั้นพื้นฐาน	390,204	12,497			68,427	16,511	21,702	
17.5 สำนักงานคณะกรรมการการอาชีวศึกษา	15,382	1,087			1,000		4,964	
18. กระทรวงสาธารณสุข	246,678	14,113	16		83	19,771	12,986	
18.1 สำนักงานรัฐมนตรี	24	3					2	
18.2 สำนักงานปลัดกระทรวง	222,594	10,759				12,197	9,357	
18.3 กรมการแพทย์	9,818	937				6,970	960	
18.4 กรมควบคุมโรค	3,163	970			83		805	
18.5 กรมการแพทย์แผนไทยและการแพทย์ทางเลือก	237	2					129	
18.6 กรมวิทยาศาสตร์การแพทย์	1,387	106				516	72	
18.7 กรมสนับสนุนบริการสุขภาพ	837	98					150	
18.8 กรมสุขภาพจิต	3,558	572				46	908	
18.9 กรมอนามัย	2,109	494					337	
18.10 สำนักงานคณะกรรมการอาหารและยา	769	16	16				104	
18.11 สถาบันพระบรมราชชนก	2,182	156				42	162	

ส่วนราชการ	ข้าราชการ	ลูกจ้างประจำ		ลูกจ้างชั่วคราว			พนักงาน ราชการ	พนักงานจ้าง
		เงินใน งบประมาณ (งบบุคลากร)	เงินนอก งบประมาณ	เงินใน งบประมาณ (งบบุคลากร)	เงินใน งบประมาณ (งบอื่นๆ)	เงินนอก งบประมาณ		
19. กระทรวงอุตสาหกรรม	3,006	442	1	2	12	57	608	
19.1 สำนักงานรัฐมนตรี	23							
19.2 สำนักงานปลัดกระทรวง	1,006	116		2			122	
19.3 กรมโรงงานอุตสาหกรรม	494	36					25	
19.4 กรมส่งเสริมอุตสาหกรรม	507	142	1			57	307	
19.5 กรมอุตสาหกรรมพื้นฐานและการเหมืองแร่	398	73			12		108	
19.6 สำนักงานคณะกรรมการอ้อยและน้ำตาลทราย	88	41					22	
19.7 สำนักงานมาตรฐานผลิตภัณฑ์อุตสาหกรรม	372	20					18	
19.8 สำนักงานเศรษฐกิจอุตสาหกรรม	118	14					6	
20. ส่วนราชการไม่สังกัดสำนักนายกรัฐมนตรี กระทรวง หรือทบวง	221,935	631			98	474	275	
20.1 สำนักงานพระพุทธศาสนาแห่งชาติ	949	42			98	222	17	
20.2 สำนักงาน กปร.	130	21					59	
20.3 สำนักงานราชบัณฑิตยสภา	60	9					3	
20.4 สำนักงานป้องกันและปราบปรามการฟอกเงิน	504					252	32	
20.5 สำนักงานคณะกรรมการป้องกันและปราบปรามการทุจริตในภาครัฐ	524						25	
20.6 สำนักงานตำรวจแห่งชาติ	219,768	559					139	
21. ส่วนราชการอิสระตามรัฐธรรมนูญ	33,533	718		479	203	525	3,905	
21.1 สำนักงานการตรวจเงินแผ่นดิน	3,231	119		183		525		
21.2 สำนักงานศาลรัฐธรรมนูญ	160	28					24	
21.3 สำนักงานศาลยุติธรรม	15,480	420					2,982	
21.4 สำนักงานศาลปกครอง	2,547	17		4			745	
21.5 สำนักงานคณะกรรมการป้องกันและปราบปรามการทุจริตแห่งชาติ	2,545	15		290	203		-	
21.6 สำนักงานคณะกรรมการสิทธิมนุษยชนแห่งชาติ	144			2			63	
21.7 สำนักงานอัยการสูงสุด	9,426	119					91	

ส่วนราชการ	ข้าราชการ	ลูกจ้างประจำ		ลูกจ้างชั่วคราว			พนักงาน ราชการ	พนักงานจ้าง
		เงินใน งบประมาณ (งบบุคลากร)	เงินนอก งบประมาณ	เงินใน งบประมาณ (งบบุคลากร)	เงินใน งบประมาณ (งบอื่นๆ)	เงินนอก งบประมาณ		
22. ส่วนราชการสังกัดรัฐสภา	3,177	99		41			292	
22.1 สำนักงานเลขาธิการสภาผู้แทนราษฎร	2,116	67					175	
22.2 สำนักงานเลขาธิการวุฒิสภา	1,061	32		41			117	
23. องค์กรส่วนท้องถิ่น	246,143	30,045	11,539	15,869	642			260,645
23.1 กรุงเทพมหานคร	34,286	29,624		15,869	642			
23.2 องค์การบริหารส่วนจังหวัด	10,893		843					15,516
23.3 องค์การบริหารส่วนตำบล	78,390		3,604					95,015
23.4 เทศบาล	66,566		7,068					119,914
23.5 สถานศึกษาส่วนท้องถิ่น (อบจ. อบต. เทศบาล)	56,008	421	24					30,200

(หน่วย : คน)

ข้าราชการในฝ่ายพลเรือน ปีงบประมาณ พ.ศ. 2564

จำแนกตามประเภทข้าราชการ

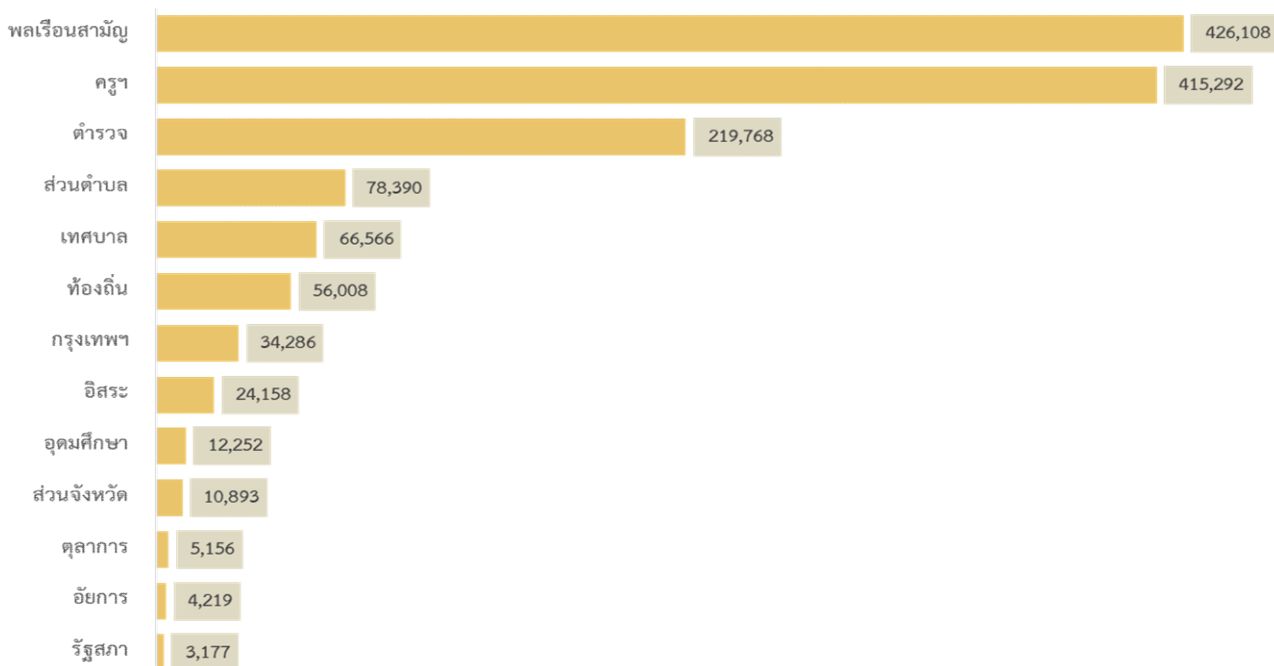

ประเภทข้าราชการ	ตำแหน่ง		คน	
	จำนวน	%	จำนวน	%
ส่วนกลางและส่วนภูมิภาค	1,229,542	78.86	1,110,130	81.85
๑ ข้าราชการพลเรือนสามัญ	467,889	28.58	426,108	31.42
๑ ข้าราชการครูและบุคลากรทางการศึกษา	482,627	29.48	415,292	30.62
๑ ข้าราชการพลเรือนในสถาบันอุดมศึกษา	12,951	0.79	12,252	0.90
๑ ข้าราชการรัฐสภาสามัญ	3,466	0.21	3,177	0.24
๑ ข้าราชการตำรวจ	221,670	18.31	219,768	16.20
๑ ข้าราชการอัยการ	5,106	0.31	4,219	0.31
๑ ข้าราชการตุลาการ	5,156	0.32	5,156	0.38
๑ ข้าราชการองค์กรอิสระตามรัฐธรรมนูญ	30,677	1.87	24,158	1.78
ส่วนท้องถิ่น	329,558	21.14	246,143	18.15
๑ ข้าราชการกรุงเทพมหานคร*	37,891	2.31	34,286	2.53
๑ ข้าราชการองค์การบริหารส่วนจังหวัด	16,115	0.98	10,893	0.80
๑ พนักงานส่วนตำบล	111,900	6.84	78,390	5.78
๑ พนักงานเทศบาล	96,125	5.87	66,566	4.91
๑ ครูส่วนท้องถิ่น	67,527	4.13	56,008	4.13
รวม	1,559,100	100.00	1,356,273	100.00

หมายเหตุ : ข้าราชการกรุงเทพมหานครสามัญ จำนวน 22,966 อัตรา และมีผู้ครองตำแหน่ง จำนวน 20,129 คน

ข้าราชการครูกรุงเทพมหานคร จำนวน 14,925 อัตรา และมีผู้ครองตำแหน่ง จำนวน 14,157 คน

ข้าราชการในฝ่ายพลเรือน ปีงบประมาณ พ.ศ. 2564

จำแนกตามส่วนราชการ

แผนภาพแสดงส่วนราชการที่มีจำนวนข้าราชการในฝ่ายพลเรือนมากที่สุด 10 ลำดับแรก

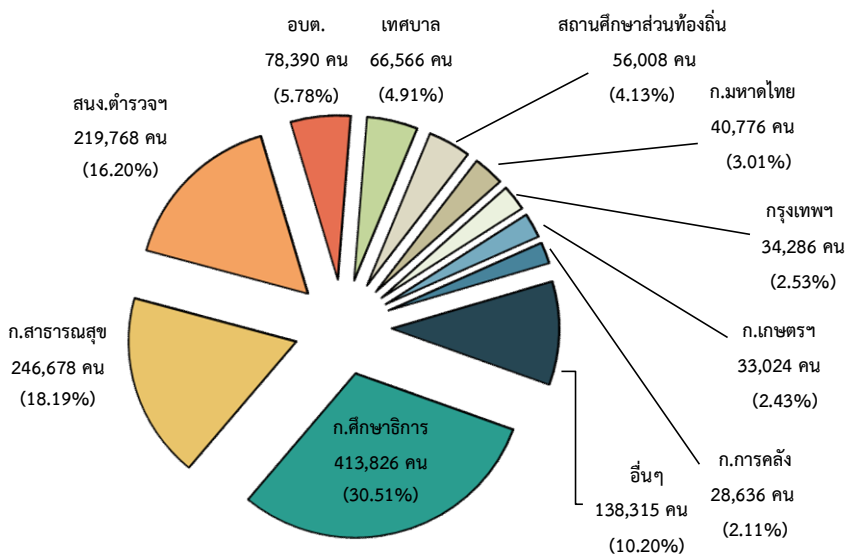

ส่วนราชการ	ตำแหน่ง		คน	
	จำนวน	%	จำนวน	%
ส่วนกลางและส่วนภูมิภาค	1,229,542	80.03	1,110,130	81.85
สำนักนายกรัฐมนตรี	8,340	0.51	6,938	0.51
กระทรวงการคลัง	32,131	1.96	28,636	2.11
กระทรวงการต่างประเทศ	1,996	0.12	1,468	0.11
กระทรวงการท่องเที่ยวและกีฬา ⁽¹⁾	1,952	0.12	1,591	0.12
กระทรวงการพัฒนาสังคมและความมั่นคงของมนุษย์	3,687	0.23	3,066	0.23
กระทรวงการอุดมศึกษา วิทยาศาสตร์ วิจัยและนวัตกรรม ⁽²⁾	14,694	0.90	13,647	1.01
กระทรวงเกษตรและสหกรณ์	36,685	2.24	33,024	2.43
กระทรวงคมนาคม	15,004	0.92	13,295	0.98
กระทรวงดิจิทัลเพื่อเศรษฐกิจและสังคม	2,306	0.14	2,111	0.15
กระทรวงทรัพยากรธรรมชาติและสิ่งแวดล้อม	10,897	0.67	9,671	0.71
กระทรวงพลังงาน	1,574	0.10	1,386	0.10
กระทรวงพาณิชย์	3,932	0.24	3,627	0.27
กระทรวงมหาดไทย	44,138	2.70	40,776	3.01
กระทรวงยุติธรรม	20,533	1.25	18,074	1.33
กระทรวงแรงงาน	6,640	0.41	5,956	0.44
กระทรวงวัฒนธรรม ⁽³⁾	5,137	0.31	4,709	0.35
กระทรวงศึกษาธิการ ⁽⁴⁾	481,350	29.40	413,826	30.51
กระทรวงสาธารณสุข ⁽⁵⁾	266,846	16.30	246,678	18.19
กระทรวงอุตสาหกรรม	3,312	0.20	3,006	0.22

ส่วนราชการ	ตำแหน่ง		คน	
	จำนวน	%	จำนวน	%
ส่วนราชการไม่สังกัดสำนักนายกรัฐมนตรี กระทรวง หรือทบวง	223,983	18.46	221,935	16.36
สำนักงานพระพุทธศาสนาแห่งชาติ	975	0.06	949	0.07
สำนักงานคณะกรรมการพิเศษเพื่อประสานงานโครงการอันเนื่องมาจากพระราชดำริ	133	0.01	130	0.01
สำนักงานราชบัณฑิตยสภา	74	0.01	60	0.00
สำนักงานป้องกันและปราบปรามการฟอกเงิน	552	0.04	504	0.04
สำนักงานคณะกรรมการป้องกันและปราบปรามการทุจริตในภาครัฐ	579	0.04	524	0.04
สำนักงานตำรวจแห่งชาติ	221,670	18.30	219,768	16.20
ส่วนราชการอิสระตามรัฐธรรมนูญ	40,939	2.62	33,533	2.47
สำนักงานการตรวจเงินแผ่นดิน	3,328	0.21	3,231	0.24
สำนักงานศาลรัฐธรรมนูญ ⁽⁶⁾	178	0.01	160	0.01
สำนักงานศาลยุติธรรม ⁽⁷⁾	15,754	1.01	15,480	1.14
สำนักงานศาลปกครอง ⁽⁸⁾	3,837	0.25	2,547	0.19
สำนักงานคณะกรรมการป้องกันและปราบปรามการทุจริตแห่งชาติ	3,598	0.23	2,545	0.19
สำนักงานคณะกรรมการสิทธิมนุษยชนแห่งชาติ	193	0.01	144	0.01
สำนักงานอัยการสูงสุด ⁽⁹⁾	14,051	0.90	9,426	0.69
ส่วนราชการสังกัดรัฐสภา	3,466	0.23	3,177	0.24
สำนักงานเลขาธิการสภาผู้แทนราษฎร	2,290	0.15	2,116	0.16
สำนักงานเลขาธิการวุฒิสภา	1,176	0.08	1,061	0.08
ส่วนท้องถิ่น	329,558	21.14	246,143	18.15
กรุงเทพมหานคร ⁽¹⁰⁾	37,891	2.43	34,286	2.53
องค์การบริหารส่วนจังหวัด	16,115	1.03	10,893	0.80
องค์การบริหารส่วนตำบล	111,900	7.18	78,390	5.78
เทศบาล	96,125	6.17	66,566	4.91
สถานศึกษาส่วนท้องถิ่น	67,527	4.33	56,008	4.13
รวม	1,559,100	100.00	1,356,273	100.00

หมายเหตุ: (1) รวมตำแหน่งข้าราชการครูและบุคลากรทางการศึกษา จำนวน 1,133 อัตรา และมีผู้ครองตำแหน่ง จำนวน 877 คน

(2) รวมตำแหน่งข้าราชการครูและบุคลากรทางการศึกษา จำนวน 319 อัตรา และมีผู้ครองตำแหน่ง จำนวน 296 คน และตำแหน่งข้าราชการพลเรือนในสถาบันอุดมศึกษา จำนวน 13,270 อัตรา และมีผู้ครองตำแหน่ง จำนวน 12,252 คน

(3) รวมตำแหน่งข้าราชการครูและบุคลากรทางการศึกษา จำนวน 1,111 อัตรา และมีผู้ครองตำแหน่ง จำนวน 1,047 คน

(4) รวมตำแหน่งข้าราชการครูและบุคลากรทางการศึกษา จำนวน 477,496 อัตรา และมีผู้ครองตำแหน่ง จำนวน 410,890 คน

(5) รวมตำแหน่งข้าราชการครูและบุคลากรทางการศึกษา จำนวน 2,568 อัตรา และมีผู้ครองตำแหน่ง จำนวน 2,182 คน

(6) รวมตำแหน่งตุลาการศาลรัฐธรรมนูญ จำนวน 9 อัตรา และมีผู้ครองตำแหน่ง จำนวน 9 คน

(7) รวมตำแหน่งข้าราชการตุลาการ จำนวน 5,156 อัตรา และมีผู้ครองตำแหน่ง จำนวน 5,156 คน

(8) รวมตำแหน่งตุลาการศาลปกครอง จำนวน 444 อัตรา และมีผู้ครองตำแหน่ง จำนวน 269 คน

(9) รวมตำแหน่งข้าราชการอัยการ จำนวน 5,106 อัตรา และมีผู้ครองตำแหน่ง จำนวน 4,219 คน

(10) รวมตำแหน่งข้าราชการครูกรุงเทพมหานคร จำนวน 14,925 อัตรา และมีผู้ครองตำแหน่ง จำนวน 14,157 คน

ชายหญิงในราชการฝ่ายพลเรือน ปีงบประมาณ พ.ศ. 2564

จำแนกตามประเภทข้าราชการ

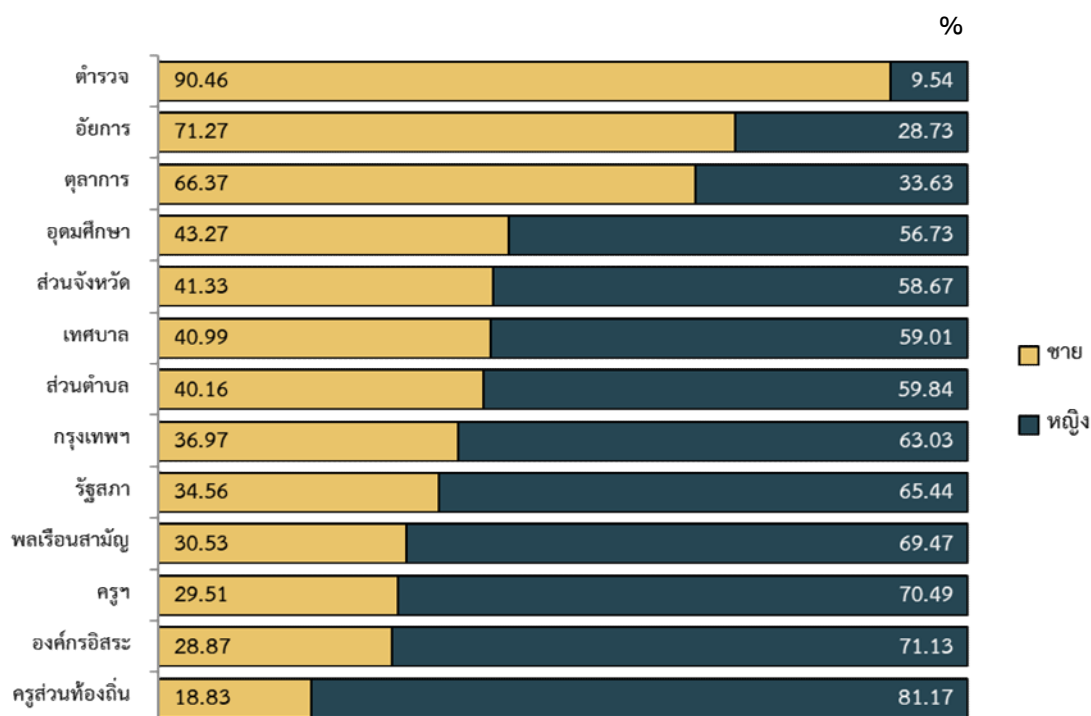

ประเภทข้าราชการ	รวม	ชาย	หญิง	% หญิง
ส่วนกลางและส่วนภูมิภาค	1,110,130	471,263	638,867	57.55
๑ ข้าราชการพลเรือนสามัญ	426,108	130,102	296,006	69.47
๑ ข้าราชการครูและบุคลากรทางการศึกษา	415,292	122,545	292,747	70.49
๑ ข้าราชการพลเรือนในสถาบันอุดมศึกษา	12,252	5,302	6,950	56.73
๑ ข้าราชการรัฐสภาสามัญ	3,177	1,098	2,079	65.44
๑ ข้าราชการตำรวจ	219,768	198,813	20,955	9.54
๑ ข้าราชการอัยการ	4,219	3,007	1,212	28.73
๑ ข้าราชการตุลาการ	5,156	3,422	1,734	33.63
๑ ข้าราชการองค์กรอิสระตามรัฐธรรมนูญ	24,158	6,974	17,184	71.13
ส่วนท้องถิ่น	246,143	86,494	159,649	64.86
๑ ข้าราชการกรุงเทพมหานคร	34,286	12,676	21,610	63.03
๑ ข้าราชการองค์การบริหารส่วนจังหวัด	10,893	4,502	6,391	58.67
๑ พนักงานส่วนตำบล	78,390	31,480	46,910	59.84
๑ พนักงานเทศบาล	66,566	27,287	39,279	59.01
๑ ครูส่วนท้องถิ่น	56,008	10,549	45,459	81.17
รวม	1,356,273	557,757	798,516	58.88

(หน่วย : คน)

ชายหญิงในราชการฝ่ายพลเรือน ปีงบประมาณ พ.ศ. 2564

จำแนกตามส่วนราชการ

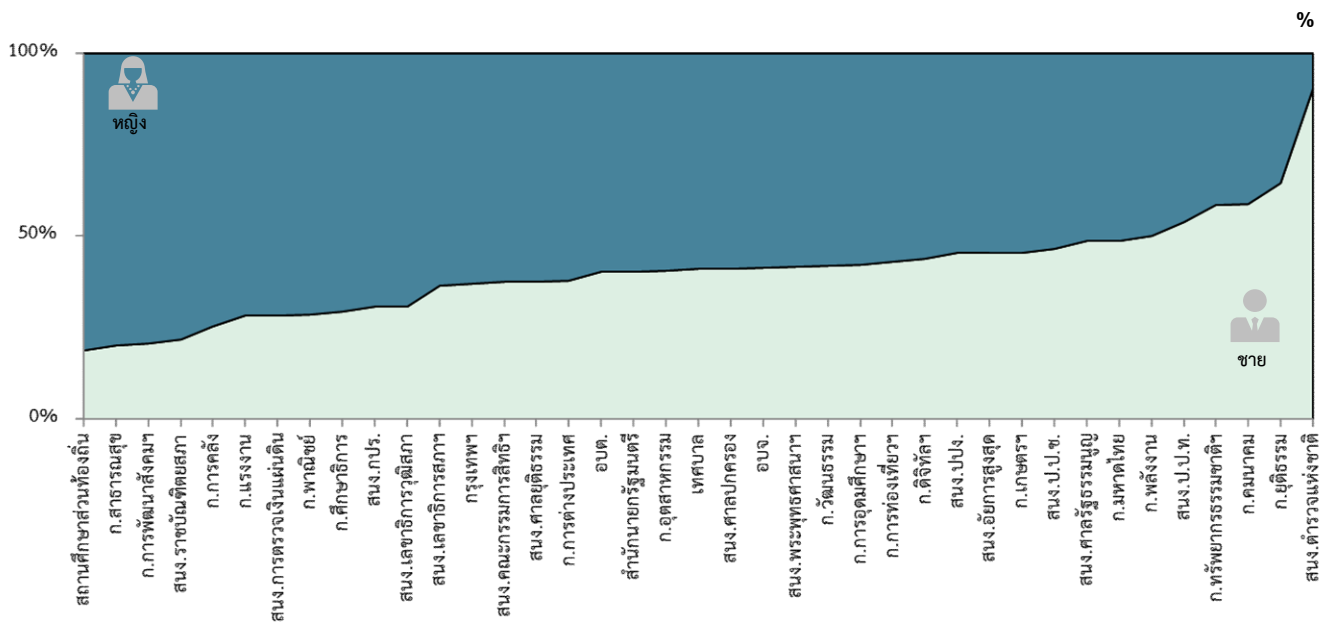

ส่วนราชการ	รวม	ชาย	หญิง	% หญิง
ส่วนกลางและส่วนภูมิภาค	1,110,130	471,263	638,867	57.55
สำนักนายกรัฐมนตรี	6,938	2,802	4,136	59.61
กระทรวงการคลัง	28,636	7,281	21,355	74.57
กระทรวงการต่างประเทศ	1,468	556	912	62.13
กระทรวงการท่องเที่ยวและกีฬา ⁽¹⁾	1,591	686	905	56.88
กระทรวงการพัฒนาสังคมและความมั่นคงของมนุษย์	3,066	636	2,430	79.26
กระทรวงอุดมศึกษา วิทยาศาสตร์ วิจัยและนวัตกรรม ⁽²⁾	13,647	5,763	7,884	57.77
กระทรวงเกษตรและสหกรณ์	33,024	15,033	17,991	54.48
กระทรวงคมนาคม	13,295	7,797	5,498	41.35
กระทรวงดิจิทัลเพื่อเศรษฐกิจและสังคม	2,111	926	1,185	56.13
กระทรวงทรัพยากรธรรมชาติและสิ่งแวดล้อม	9,671	5,651	4,020	41.57
กระทรวงพลังงาน	1,386	694	692	49.93
กระทรวงพาณิชย์	3,627	1,033	2,594	71.52
กระทรวงมหาดไทย	40,776	19,888	20,888	51.23
กระทรวงยุติธรรม	18,074	11,638	6,436	35.61
กระทรวงแรงงาน	5,956	1,688	4,268	71.66
กระทรวงวัฒนธรรม ⁽³⁾	4,709	1,977	2,732	58.02
กระทรวงศึกษาธิการ ⁽⁴⁾	413,826	122,011	291,815	70.52
กระทรวงสาธารณสุข ⁽⁵⁾	246,678	49,715	196,963	79.85
กระทรวงอุตสาหกรรม	3,006	1,215	1,791	59.58

(หน่วย : คน)

ชายหญิงในราชการฝ่ายพลเรือน ปีงบประมาณ พ.ศ. 2564

จำแนกตามส่วนราชการ (ต่อ)

ส่วนราชการ	รวม	ชาย	หญิง	% หญิง
ส่วนราชการไม่สังกัดสำนักนายกรัฐมนตรี กระทรวง หรือทบวง	221,935	199,772	22,163	9.99
สำนักงานพระพุทธศาสนาแห่งชาติ	949	394	555	58.48
สำนักงานคณะกรรมการพิเศษเพื่อประสานงานโครงการอันเนื่องมาจากพระราชดำริ	130	40	90	69.23
สำนักงานราชบัณฑิตยสภา	60	13	47	78.33
สำนักงานป้องกันและปราบปรามการฟอกเงิน	504	229	275	54.56
สำนักงานคณะกรรมการป้องกันและปราบปรามการทุจริตในภาครัฐ	524	283	241	45.99
สำนักงานตำรวจแห่งชาติ	219,768	198,813	20,955	9.54
ส่วนราชการอิสระตามรัฐธรรมนูญ	33,533	13,403	20,130	60.03
สำนักงานการตรวจเงินแผ่นดิน	3,231	916	2,315	71.65
สำนักงานศาลรัฐธรรมนูญ ⁽⁶⁾	160	78	82	51.25
สำนักงานศาลยุติธรรม ⁽⁷⁾	15,480	5,832	9,648	62.33
สำนักงานศาลปกครอง ⁽⁸⁾	2,547	1,049	1,498	58.81
สำนักงานคณะกรรมการป้องกันและปราบปรามการทุจริตแห่งชาติ	2,545	1,184	1,361	53.48
สำนักงานคณะกรรมการสิทธิมนุษยชนแห่งชาติ	144	54	90	62.50
สำนักงานอัยการสูงสุด ⁽⁹⁾	9,426	4,290	5,136	54.49
ส่วนราชการสังกัดรัฐสภา	3,177	1,098	2,079	65.44
สำนักงานเลขาธิการสภาผู้แทนราษฎร	2,116	771	1,345	63.56
สำนักงานเลขาธิการวุฒิสภา	1,061	327	734	69.18
ส่วนท้องถิ่น	246,143	86,494	159,649	64.86
กรุงเทพมหานคร	34,286*	12,676	21,610	63.03
องค์การบริหารส่วนจังหวัด	10,893	4,502	6,391	58.67
องค์การบริหารส่วนตำบล	78,390	31,480	46,910	59.84
เทศบาล	66,566	27,287	39,279	59.01
สถานศึกษาส่วนท้องถิ่น	56,008	10,549	45,459	81.17
รวม	1,356,273	557,757	798,516	58.88

(หน่วย : คน)

- หมายเหตุ : (1) รวมข้าราชการครูและบุคลากรทางการศึกษา จำนวน 877 คน
 (2) รวมข้าราชการครูและบุคลากรทางการศึกษา จำนวน 296 คน และข้าราชการพลเรือนในสถาบันอุดมศึกษา จำนวน 12,252 คน
 (3) รวมข้าราชการครูและบุคลากรทางการศึกษา จำนวน 1,047 คน
 (4) รวมข้าราชการครูและบุคลากรทางการศึกษา จำนวน 410,890 คน
 (5) รวมข้าราชการครูและบุคลากรทางการศึกษา จำนวน 2,182 คน
 (6) รวมตุลาการศาลรัฐธรรมนูญ จำนวน 9 คน
 (7) รวมข้าราชการตุลาการ จำนวน 5,156 คน
 (8) รวมตุลาการศาลปกครอง จำนวน 269 คน
 (9) รวมข้าราชการอัยการ จำนวน 4,219 คน
 (10) รวมข้าราชการครูกรุงเทพมหานคร จำนวน 14,157 คน

การศึกษาของข้าราชการในฝ่ายพลเรือน

ปีงบประมาณ พ.ศ. 2564

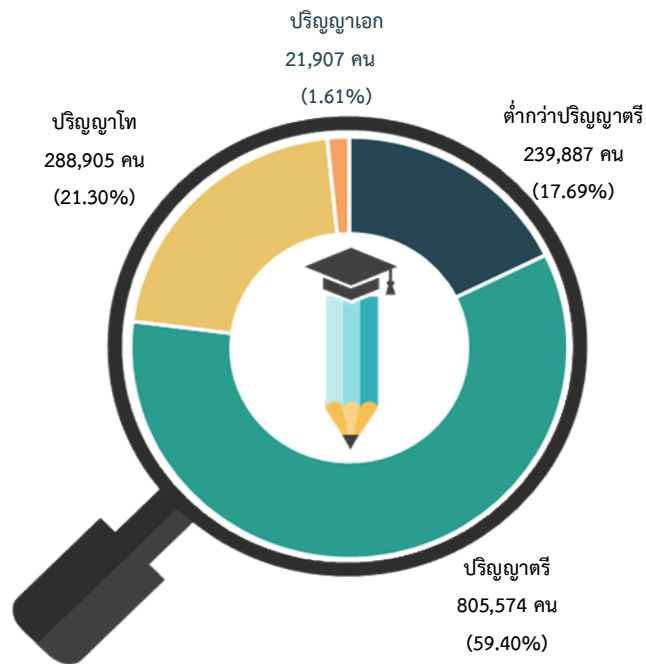

การศึกษา	จำนวน	ร้อยละ
ปริญญาตรีขึ้นไป	1,116,386	82.31
๑ ปริญญาเอก	21,907	1.61
๑ ปริญญาโท	288,905	21.30
๑ ปริญญาตรี	805,574	59.40
ต่ำกว่าปริญญาตรี	239,887	17.69
รวม	1,356,273	100.00

(หน่วย : คน)

แนวโน้มการศึกษาของข้าราชการในฝ่ายพลเรือนในระยะ 10 ปี

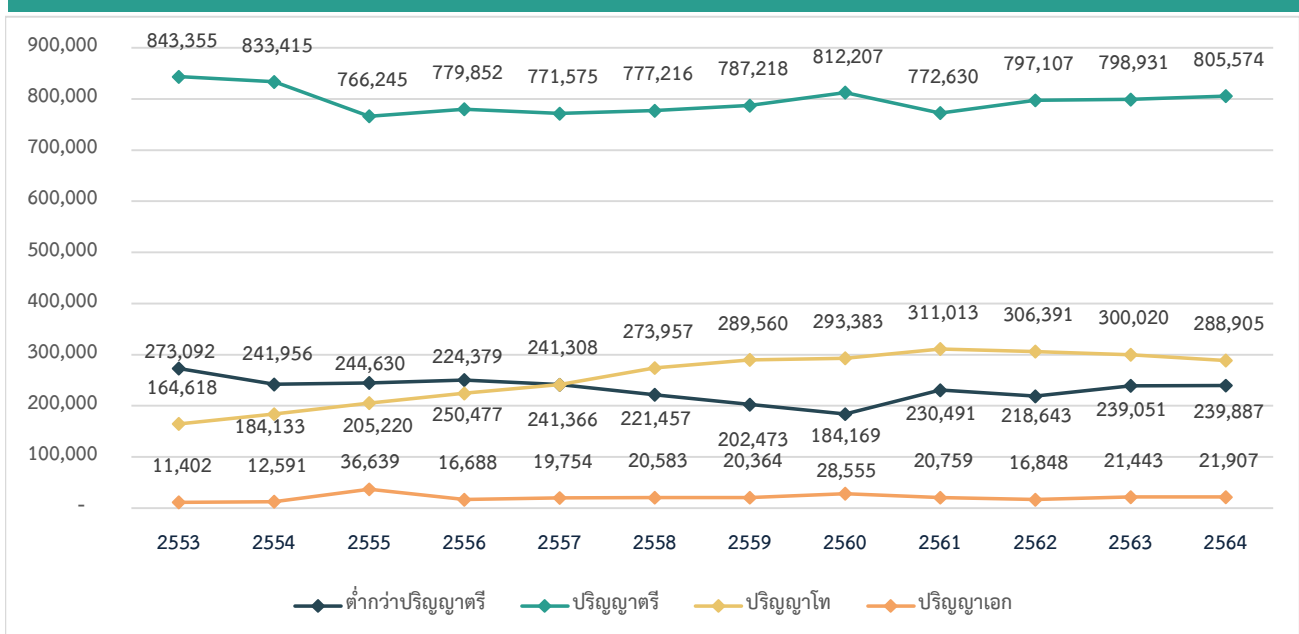

การศึกษาของข้าราชการในฝ่ายพลเรือน ปีงบประมาณ พ.ศ. 2564

จำแนกตามประเภทข้าราชการ

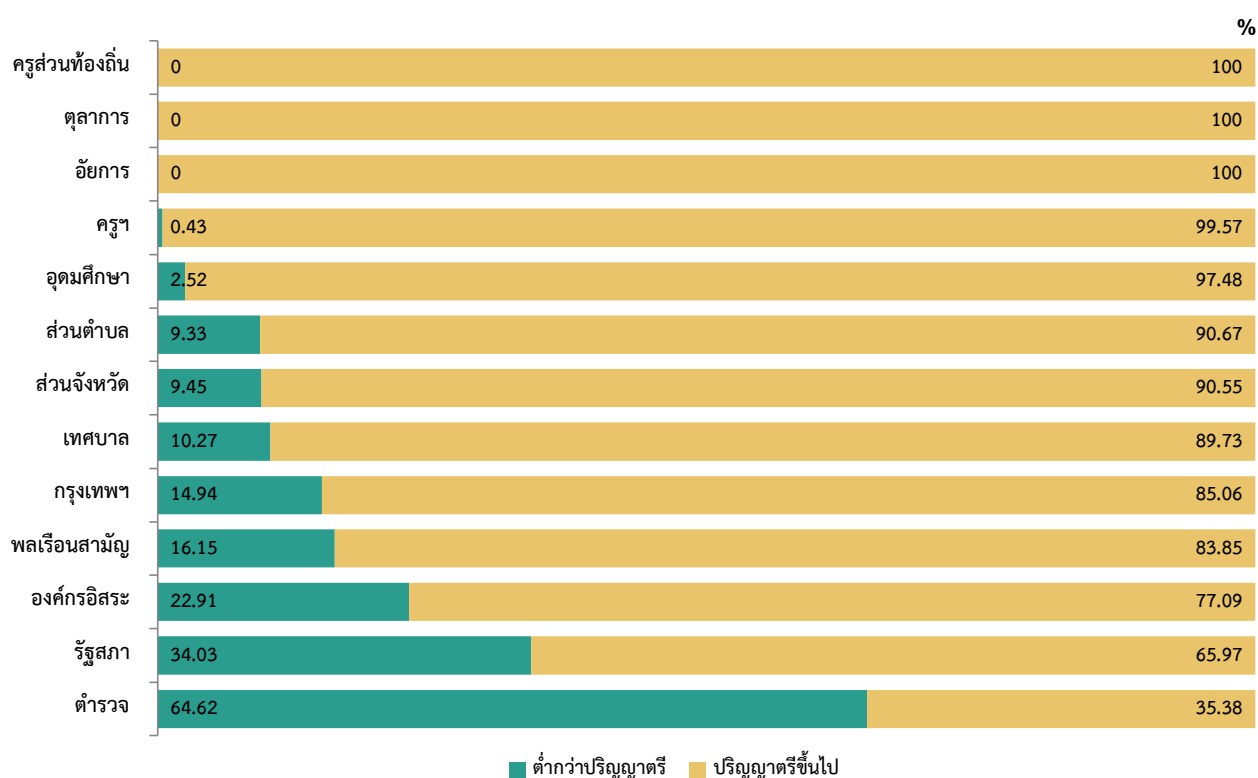

ประเภทข้าราชการ	รวมทั้งหมด	ต่ำกว่าป.ตรี	ปริญญาตรีขึ้นไป			%ป.ตรีขึ้นไป	
			รวม	ป.ตรี	ป.โท		ป.เอก
ส่วนกลางและส่วนภูมิภาค	1,110,130	219,585	890,545	653,743	215,573	21,229	80.22
๑ ข้าราชการพลเรือนสามัญ	426,108	68,835	357,273	293,751	51,759	11,763	83.85
๑ ข้าราชการครูและบุคลากรทางการศึกษา	415,292	1,802	413,490	271,098	138,697	3,695	99.57
๑ ข้าราชการพลเรือนในสถาบันอุดมศึกษา	12,252	309	11,943	1,550	5,043	5,350	97.48
๑ ข้าราชการรัฐสภาสามัญ	3,177	1,081	2,096	930	1,145	21	65.97
๑ ข้าราชการตำรวจ	219,768	142,024	77,744	69,731	7,805	208	35.38
๑ ข้าราชการอัยการ	4,219		4,219	2,451	1,741	27	100.00
๑ ข้าราชการตุลาการ	5,156		5,156	2,517	2,568	71	100.00
๑ ข้าราชการองค์กรอิสระตามรัฐธรรมนูญ	24,158	5,534	18,624	11,715	6,815	94	77.09
ส่วนท้องถิ่น	246,143	20,302	225,841	151,831	73,332	678	91.75
๑ ข้าราชการกรุงเทพมหานคร	34,286	5,124	29,162	22,160	6,719	283	85.06
- ข้าราชการกรุงเทพมหานครสามัญ	20,129	5,124	15,005	12,208	2,569	228	74.54
- ข้าราชการครูกรุงเทพมหานคร	14,157	0	14,157	9,952	4,150	55	100.00
๑ ข้าราชการองค์กรบริหารส่วนจังหวัด	10,893	1,029	9,864	6,694	3,142	28	90.55
๑ พนักงานส่วนตำบล	78,390	7,312	71,078	44,462	26,543	73	90.67
๑ พนักงานเทศบาล	66,566	6,837	59,729	39,036	20,588	105	89.73
๑ ครูส่วนท้องถิ่น	56,008		56,008	39,479	16,340	189	100.00
รวม	1,356,273	239,887	1,116,386	805,574	288,905	21,907	82.31

(หน่วย : คน)

การศึกษาของข้าราชการในฝ่ายพลเรือน ปีงบประมาณ พ.ศ. 2564

จำแนกตามส่วนราชการ

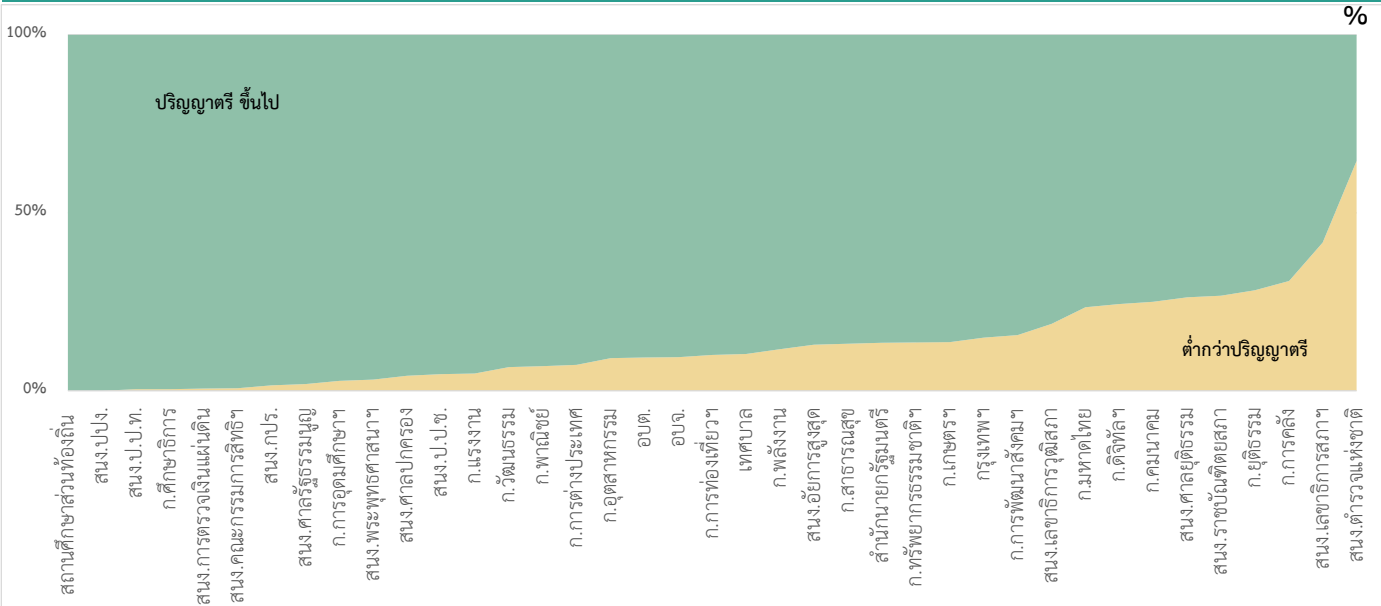

ส่วนราชการ	รวมทั้งหมด	ต่ำกว่าป.ตรี	ปริญญาตรีขึ้นไป				%ป.ตรีขึ้นไป
			รวม	ป.ตรี	ป.โท	ป.เอก	
ส่วนกลางและส่วนภูมิภาค	1,110,130	219,585	890,545	653,743	215,573	21,229	80.22
สำนักงานนายกรัฐมนตรี	6,938	939	5,999	3,306	2,595	98	86.47
กระทรวงการคลัง	28,636	8,831	19,805	16,539	3,193	73	69.16
กระทรวงการต่างประเทศ	1,468	107	1,361	429	830	102	92.71
กระทรวงการท่องเที่ยวและกีฬา ⁽¹⁾	1,591	161	1,430	479	770	181	89.88
กระทรวงการพัฒนาสังคมและความมั่นคงของมนุษย์	3,066	480	2,586	1,751	822	13	84.34
กระทรวงการอุดมศึกษา วิทยาศาสตร์ วิจัยและนวัตกรรม ⁽²⁾	13,647	381	13,266	1,950	5,867	5,449	97.21
กระทรวงเกษตรและสหกรณ์	33,024	4,519	28,505	19,226	8,801	478	86.32
กระทรวงคมนาคม	13,295	3,322	9,973	7,277	2,598	98	75.01
กระทรวงดิจิทัลเพื่อเศรษฐกิจและสังคม	2,111	515	1,596	1,054	507	35	75.60
กระทรวงทรัพยากรธรรมชาติและสิ่งแวดล้อม	9,671	1,310	8,361	5,491	2,735	135	86.45
กระทรวงพลังงาน	1,386	162	1,224	687	502	35	88.31
กระทรวงพาณิชย์	3,627	250	3,377	1,558	1,762	57	93.11
กระทรวงมหาดไทย	40,776	9,567	31,209	18,944	12,124	141	76.54
กระทรวงยุติธรรม	18,074	5,103	12,971	9,645	3,251	75	71.77
กระทรวงแรงงาน	5,956	285	5,671	3,582	2,067	22	95.21
กระทรวงวัฒนธรรม ⁽³⁾	4,709	313	4,396	2,655	1,668	73	93.35
กระทรวงศึกษาธิการ ⁽⁴⁾	413,826	1,865	411,961	272,359	136,503	3,099	99.55
กระทรวงสาธารณสุข ⁽⁵⁾	246,678	32,510	214,168	196,692	6,883	10,593	86.82
กระทรวงอุตสาหกรรม	3,006	276	2,730	1,744	954	32	90.82
ส่วนราชการไม่สังกัดสำนักนายกรัฐมนตรี กระทรวง หรือทบวง	221,935	142,074	79,861	70,762	8,872	227	35.98
สำนักงานพระพุทธศาสนาแห่งชาติ	949	30	919	601	310	8	96.84
สำนักงานคณะกรรมการพิเศษเพื่อประสานงานโครงการอันเนื่องมาจากพระราชดำริ	130	2	128	53	74	1	98.46
สำนักงานราชบัณฑิตยสภา	60	16	44	27	16	1	73.33

ส่วนราชการ	รวมทั้งหมด	ต่ำกว่าป.ตรี	ปริญญาตรีขึ้นไป				%ป.ตรีขึ้นไป
			รวม	ป.ตรี	ป.โท	ป.เอก	
สำนักงานป้องกันและปราบปรามการฟอกเงิน	504	0	504	137	363	4	100.00
สำนักงานคณะกรรมการป้องกันและปราบปรามการทุจริตในภาครัฐ	524	2	522	213	304	5	99.62
สำนักงานตำรวจแห่งชาติ	219,768	142,024	77,744	69,731	7,805	208	35.38
ส่วนราชการอิสระตามรัฐธรรมนูญ	33,533	5,534	27,999	16,683	11,124	192	83.50
สำนักงานการตรวจเงินแผ่นดิน	3,231	19	3,212	1,621	1,586	5	99.41
สำนักงานศาลรัฐธรรมนูญ ⁽⁶⁾	160	3	157	65	83	9	98.13
สำนักงานศาลยุติธรรม ⁽⁷⁾	15,480	4,069	11,411	7,248	4,083	80	73.71
สำนักงานศาลปกครอง ⁽⁸⁾	2,547	106	2,441	1,120	1,271	50	95.84
สำนักงานคณะกรรมการป้องกันและปราบปรามการทุจริตแห่งชาติ	2,545	119	2,426	1,307	1,109	10	95.32
สำนักงานคณะกรรมการสิทธิมนุษยชนแห่งชาติ	144	1	143	68	70	5	99.31
สำนักงานอัยการสูงสุด ⁽⁹⁾	9,426	1,217	8,209	5,254	2,922	33	87.09
ส่วนราชการสังกัดรัฐสภา	3,177	1,081	2,096	930	1,145	21	65.97
สำนักงานเลขาธิการสภาผู้แทนราษฎร	2,116	882	1,234	467	755	12	58.32
สำนักงานเลขาธิการวุฒิสภา	1,061	199	862	463	390	9	81.24
ส่วนท้องถิ่น	246,143	20,302	225,841	151,831	73,332	678	91.75
กรุงเทพมหานคร ⁽¹⁰⁾	34,286	5,124	29,162	22,160	6,719	283	85.06
องค์การบริหารส่วนจังหวัด	10,893	1,029	9,864	6,694	3,142	28	90.55
องค์การบริหารส่วนตำบล	78,390	7,312	71,078	44,462	26,543	73	90.67
เทศบาล	66,566	6,837	59,729	39,036	20,588	105	89.73
สถานศึกษาส่วนท้องถิ่น	56,008		56,008	39,479	16,340	189	100.00
รวม	1,356,273	239,887	1,116,386	805,574	288,905	21,907	82.31

(หน่วย : คน)

- หมายเหตุ : (1) รวมข้าราชการครูและบุคลากรทางการศึกษา จำนวน 877 คน
(2) รวมข้าราชการครูและบุคลากรทางการศึกษา จำนวน 296 คน และข้าราชการพลเรือนในสถาบันอุดมศึกษา จำนวน 12,252 คน
(3) รวมข้าราชการครูและบุคลากรทางการศึกษา จำนวน 1,047 คน
(4) รวมข้าราชการครูและบุคลากรทางการศึกษา จำนวน 410,890 คน
(5) รวมข้าราชการครูและบุคลากรทางการศึกษา จำนวน 2,182 คน
(6) รวมตุลาการศาลรัฐธรรมนูญ จำนวน 9 คน
(7) รวมข้าราชการตุลาการ จำนวน 5,156 คน
(8) รวมตุลาการศาลปกครอง จำนวน 269 คน
(9) รวมข้าราชการอัยการ จำนวน 4,219 คน
(10) รวมข้าราชการครูกรุงเทพมหานคร จำนวน 14,157 คน

ข้าราชการในฝ่ายพลเรือน ปีงบประมาณ พ.ศ. 2564
จำแนกตามประเภทข้าราชการและการจัดระเบียบบริหารราชการ

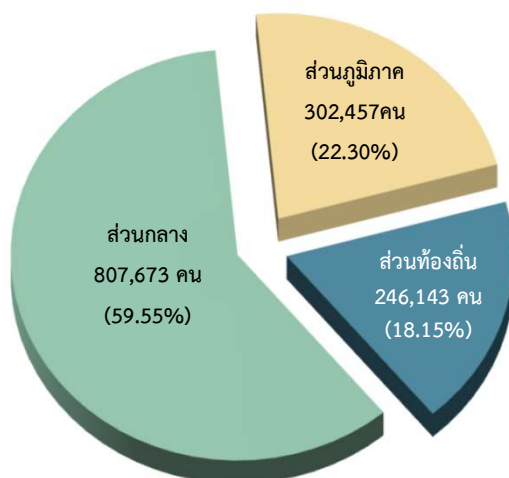

ประเภทข้าราชการ	รวม	ส่วนกลาง	ส่วนภูมิภาค	ส่วนท้องถิ่น
ส่วนกลางและส่วนภูมิภาค	1,110,130	807,673	302,457	
๑ ข้าราชการพลเรือนสามัญ	426,108	137,827	288,281	
๑ ข้าราชการครูและบุคลากรทางการศึกษา	415,292	413,157	2,135	
๑ ข้าราชการพลเรือนในสถาบันอุดมศึกษา	12,252	12,252		
๑ ข้าราชการรัฐสภาสามัญ	3,177	3,177		
๑ ข้าราชการตำรวจ	219,768	219,768		
๑ ข้าราชการอัยการ	4,219	4,219		
๑ ข้าราชการตุลาการ	5,156	2,904	2,252	
๑ ข้าราชการองค์การอิสระตามรัฐธรรมนูญ	24,158	14,369	9,789	
ส่วนท้องถิ่น	246,143			246,143
๑ ข้าราชการกรุงเทพมหานคร*	34,286			34,286
๑ ข้าราชการองค์การบริหารส่วนจังหวัด	10,893			10,893
๑ พนักงานส่วนตำบล	78,390			78,390
๑ พนักงานเทศบาล	66,566			66,566
๑ ครูส่วนท้องถิ่น	56,008			56,008
รวม	1,356,273	807,673	302,457	246,143

(หน่วย : คน)

หมายเหตุ : * รวมข้าราชการกรุงเทพมหานครสามัญ จำนวน 20,129 คน และข้าราชการครูกรุงเทพมหานคร จำนวน 14,157คน

ข้าราชการในฝ่ายพลเรือน ปีงบประมาณ พ.ศ. 2564

จำแนกตามส่วนราชการและการจัดระเบียบบริหารราชการ

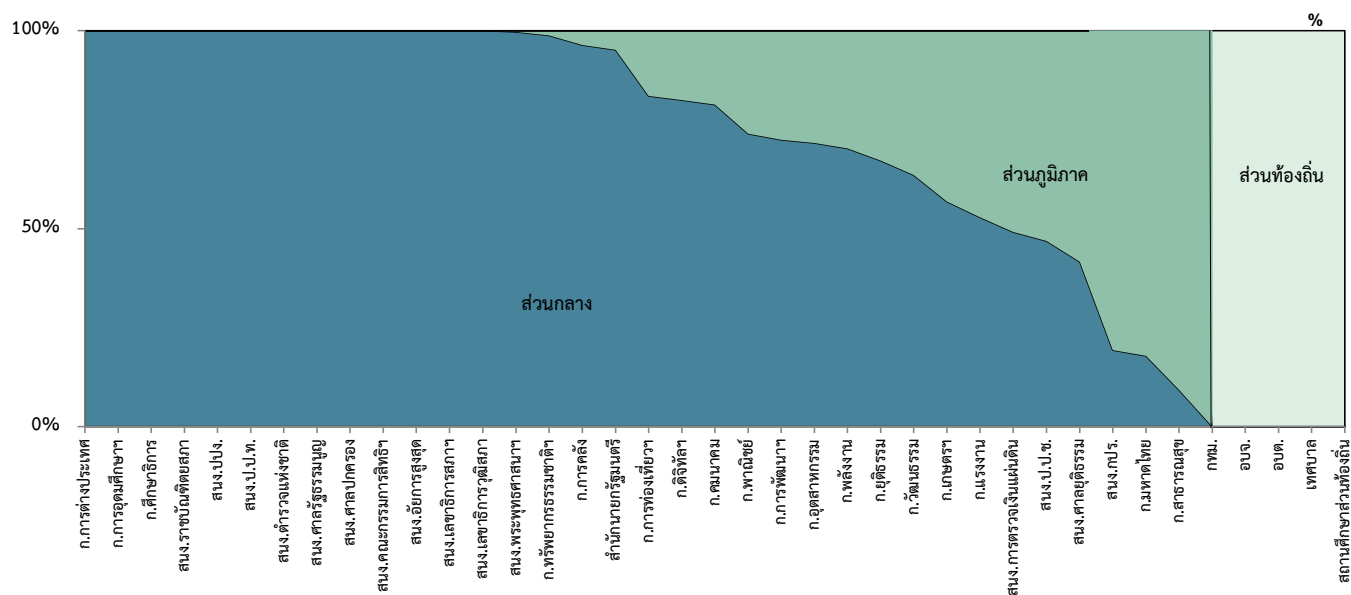

ส่วนราชการ	รวม	ส่วนกลาง	ส่วนภูมิภาค	ส่วนท้องถิ่น
ส่วนกลางและส่วนภูมิภาค	1,110,130	807,673	302,457	
สำนักนายกรัฐมนตรี	6,938	6,601	337	
กระทรวงการคลัง	28,636	27,589	1,047	
กระทรวงการต่างประเทศ	1,468	1,468		
กระทรวงการท่องเที่ยวและกีฬา ⁽¹⁾	1,591	1,329	262	
กระทรวงการพัฒนาสังคมและความมั่นคงของมนุษย์	3,066	2,222	844	
กระทรวงการอุดมศึกษา วิทยาศาสตร์ วิจัยและนวัตกรรม ⁽²⁾	13,647	13,647		
กระทรวงเกษตรและสหกรณ์	33,024	18,767	14,257	
กระทรวงคมนาคม	13,295	10,813	2,482	
กระทรวงดิจิทัลเพื่อเศรษฐกิจและสังคม	2,111	1,741	370	
กระทรวงทรัพยากรธรรมชาติและสิ่งแวดล้อม	9,671	9,552	119	
กระทรวงพลังงาน	1,386	974	412	
กระทรวงพาณิชย์	3,627	2,683	944	
กระทรวงมหาดไทย	40,776	7,290	33,486	
กระทรวงยุติธรรม	18,074	12,140	5,934	
กระทรวงแรงงาน	5,956	3,146	2,810	
กระทรวงวัฒนธรรม ⁽³⁾	4,709	2,989	1,720	
กระทรวงศึกษาธิการ ⁽⁴⁾	413,826	413,826		
กระทรวงสาธารณสุข ⁽⁵⁾	246,678	22,905	223,773	
กระทรวงอุตสาหกรรม	3,006	2,153	853	

ส่วนราชการ	รวม	ส่วนกลาง	ส่วนภูมิภาค	ส่วนท้องถิ่น
ส่วนราชการไม่สังกัดสำนักนายกรัฐมนตรี กระทรวง หรือทบวง	221,935	221,169	766	
สำนักงานพระพุทธศาสนาแห่งชาติ	949	183	766	
สำนักงานคณะกรรมการพิเศษเพื่อประสานงานโครงการอันเนื่องมาจากพระราชดำริ	130	130		
สำนักงานราชบัณฑิตยสภา	60	60		
สำนักงานป้องกันและปราบปรามการฟอกเงิน	504	504		
สำนักงานคณะกรรมการป้องกันและปราบปรามการทุจริตในภาครัฐ	524	524		
สำนักงานตำรวจแห่งชาติ	219,768	219,768		
ส่วนราชการอิสระตามรัฐธรรมนูญ	33,533	21,492	12,041	
สำนักงานการตรวจเงินแผ่นดิน	3,231	1,586	1,645	
สำนักงานศาลรัฐธรรมนูญ ⁽⁶⁾	160	160		
สำนักงานศาลยุติธรรม ⁽⁷⁾	15,480	6,437	9,043	
สำนักงานศาลปกครอง ⁽⁸⁾	2,547	2,547		
สำนักงานคณะกรรมการป้องกันและปราบปรามการทุจริตแห่งชาติ	2,545	1,192	1,353	
สำนักงานคณะกรรมการสิทธิมนุษยชนแห่งชาติ	144	144		
สำนักงานอัยการสูงสุด ⁽⁹⁾	9,426	9,426		
ส่วนราชการสังกัดรัฐสภา	3,177	3,177		
สำนักงานเลขาธิการสภาผู้แทนราษฎร	2,116	2,116		
สำนักงานเลขาธิการวุฒิสภา	1,061	1,061		
ส่วนท้องถิ่น	246,143			246,143
กรุงเทพมหานคร ⁽¹⁰⁾	34,286			34,286
องค์การบริหารส่วนจังหวัด	10,893			10,893
องค์การบริหารส่วนตำบล	78,390			78,390
เทศบาล	66,566			66,566
สถานศึกษาส่วนท้องถิ่น	56,008			56,008
รวม	1,356,273	807,673	302,457	246,143

(หน่วย : คน)

หมายเหตุ : (1) รวมข้าราชการครูและบุคลากรทางการศึกษา จำนวน 877 คน

(2) รวมข้าราชการครูและบุคลากรทางการศึกษา จำนวน 296 คน และข้าราชการพลเรือนในสถาบันอุดมศึกษา จำนวน 12,252 คน

(3) รวมข้าราชการครูและบุคลากรทางการศึกษา จำนวน 1,047 คน

(4) รวมข้าราชการครูและบุคลากรทางการศึกษา จำนวน 410,890 คน

(5) รวมข้าราชการครูและบุคลากรทางการศึกษา จำนวน 2,182 คน

(6) รวมตุลาการศาลรัฐธรรมนูญ จำนวน 9 คน

(7) รวมข้าราชการตุลาการ จำนวน 5,156 คน

(8) รวมตุลาการศาลปกครอง จำนวน 269 คน

(9) รวมข้าราชการอัยการ จำนวน 4,219 คน

(10) รวมข้าราชการครูกรุงเทพมหานคร จำนวน 14,157 คน

ข้าราชการในฝ่ายพลเรือน ปีงบประมาณ พ.ศ. 2564

จำแนกตามกลุ่มพื้นที่ปฏิบัติงาน

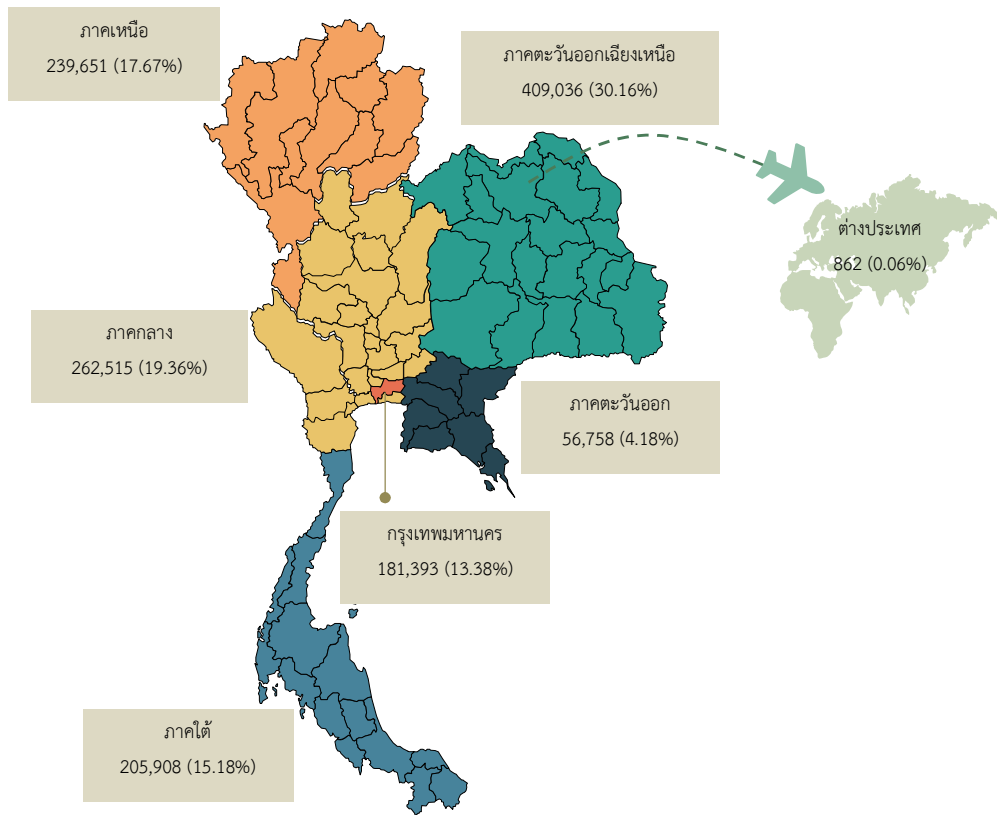

สัดส่วนของข้าราชการในฝ่ายพลเรือน ปีงบประมาณ พ.ศ. 2564

จำแนกตามส่วนราชการและกลุ่มพื้นที่ปฏิบัติงาน

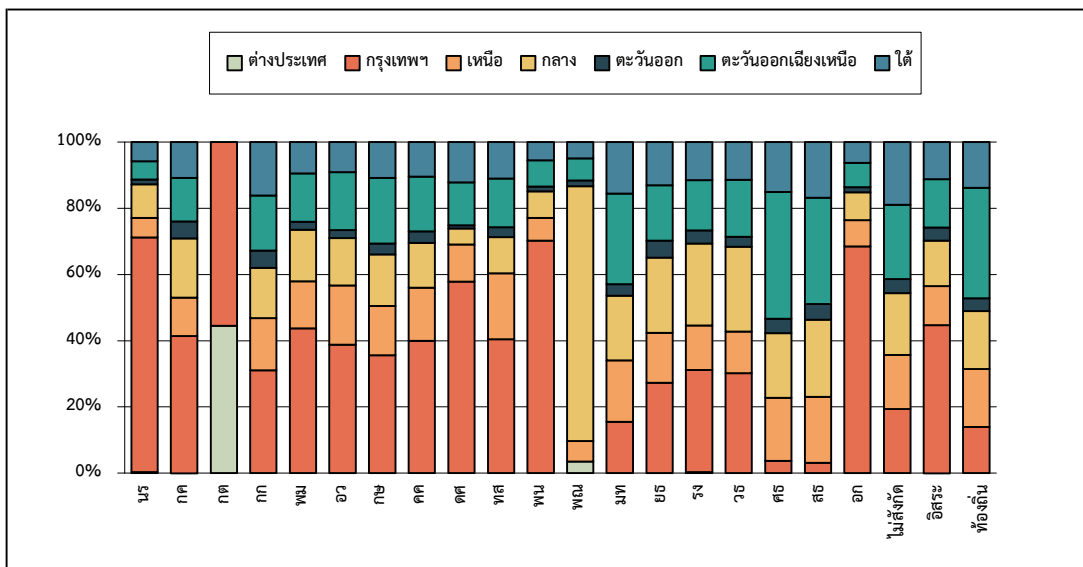

ข้าราชการในฝ่ายพลเรือน ปีงบประมาณ พ.ศ. 2564

จำแนกตามส่วนราชการและกลุ่มพื้นที่ปฏิบัติงาน

ส่วนราชการ	รวม	กลุ่มพื้นที่ปฏิบัติงาน						
		ต่างประเทศ	กรุงเทพฯ	ภาคเหนือ	ภาคกลาง	ภาคตะวันออก	ภาคตะวันออกเฉียงเหนือ	ภาคใต้
นร	6,938	25	4,919	404	705	96	389	400
กค	28,636	5	11,835	3,344	5,113	1,481	3,747	3,111
กต	1,468	654	814					
กก ⁽¹⁾	1,591		494	252	240	83	265	257
พม	3,066		1,343	433	477	77	445	291
อว ⁽²⁾	13,647	4	5,292	2,441	1,959	324	2,389	1,238
กษ	33,024	18	11,732	4,922	5,157	1,061	6,543	3,591
คค	13,295		5,305	2,139	1,794	466	2,202	1,389
ดศ	2,111		1,221	236	103	21	272	258
ทส	9,671		3,916	1,921	1,057	284	1,432	1,061
พน	1,386		973	95	111	20	111	76
พณ	3,627	129		224	2,791	62	242	179
มท	40,776		6,329	7,550	7,970	1,438	11,148	6,341
ยธ	18,074	5	4,929	2,726	4,105	922	3,032	2,355
รง	5,956	19	1,836	802	1,475	233	906	685
วธ ⁽³⁾	4,709		1,422	590	1,205	145	811	536
ศธ ⁽⁴⁾	413,826		15,710	78,458	81,021	17,961	158,391	62,285
สธ ⁽⁵⁾	246,678		7,844	49,091	57,239	11,731	79,324	41,449
อก	3,006	2	2,057	239	252	47	218	191
ไม่สังกัด ⁽⁶⁾	221,935		42,877	36,396	41,465	9,292	49,841	42,064
อิสระ ⁽⁷⁾	36,710	1	16,409	4,332	5,065	1,431	5,363	4,109
ท้องถิ่น ⁽⁸⁾	246,143		34,286	43,056	43,211	9,583	81,965	34,042
รวม	1,356,273	862	181,543	239,651	262,515	56,758	409,036	205,908
ร้อยละ	100.00	0.06	13.39	17.67	19.36	4.18	30.16	15.18

(หน่วย : คน)

- หมายเหตุ : (1) รวมข้าราชการครูและบุคลากรทางการศึกษา จำนวน 877 คน
 (2) รวมข้าราชการครูและบุคลากรทางการศึกษา จำนวน 296 คน และข้าราชการพลเรือนในสถาบันอุดมศึกษา จำนวน 12,252 คน
 (3) รวมข้าราชการครูและบุคลากรทางการศึกษา จำนวน 1,047 คน
 (4) รวมข้าราชการครูและบุคลากรทางการศึกษา จำนวน 410,890 คน
 (5) รวมข้าราชการครูและบุคลากรทางการศึกษา จำนวน 2,182 คน
 (6) รวมข้าราชการตำรวจ จำนวน 213,208 คน
 (7) รวมข้าราชการรัฐสภาสามัญ จำนวน 3,177 คน ข้าราชการตุลาการศาลยุติธรรม จำนวน 5,156 คน ข้าราชการอัยการ 4,219 คน
 ตุลาการศาลปกครอง จำนวน 269 คน ตุลาการศาลรัฐธรรมนูญ จำนวน 9 คน
 และข้าราชการองค์กรอิสระตามรัฐธรรมนูญ จำนวน 23,800 คน
 (8) รวมข้าราชการกรุงเทพมหานคร จำนวน 14,157 คน
 ข้าราชการองค์การบริหารส่วนจังหวัด จำนวน 10,893 คน พนักงานส่วนตำบล จำนวน 78,390 คน
 พนักงานเทศบาล จำนวน 66,566 คน และครูส่วนท้องถิ่น จำนวน 56,008 คน

ข้าราชการในฝ่ายพลเรือน ปีงบประมาณ พ.ศ. 2564 จำแนกตามประเภทข้าราชการและพื้นที่ปฏิบัติงาน (จังหวัด)

พื้นที่ปฏิบัติงาน	รวม	ส่วนกลางและส่วนภูมิภาค								ส่วนท้องถิ่น				
		พลเรือน	ครูฯ	พลเรือนใน สถาบัน อุดมศึกษา	รัฐสภา สามัญ	ตำรวจ	อัยการ	ตุลาการ	องค์กร อิสระฯ	กรุงเทพฯ**	ส่วน จังหวัด	ส่วนตำบล	เทศบาล	ครูส่วน ท้องถิ่น
รวม	1,356,273	426,108	415,292	12,252	3,177	219,768	4,219	5,156	24,158	34,286	10,893	78,390	66,566	56,008
ต่างประเทศ	862	861						1						
กรุงเทพมหานคร	181,543	71,187	13,464	4,197	3,177	42,000	1,775	2,045	9,412	34,286				
กลุ่มจังหวัดภาคกลางตอนบน กลุ่มที่ 1	73,173	30,106	18,752	1,043		10,189	157	338	913		777	3,319	4,673	2,906
นนทบุรี	27,016	15,557	4,114	128		3,712	38	65	199		236	509	1,472	986
ปทุมธานี	16,449	4,954	5,493	734		2,069	38	168	244		237	641	1,240	631
พระนครศรีอยุธยา*	16,031	4,896	5,224	181		2,126	64	36	317		188	1,312	1,046	641
สระบุรี	13,677	4,699	3,921			2,282	17	69	153		116	857	915	648
กลุ่มจังหวัดภาคกลางตอนบน กลุ่มที่ 2	31,873	11,371	10,321	85		3,721	74	79	471		371	2,165	1,897	1,318
ชัยนาท	7,008	2,764	2,125			831	13	14	93		92	182	582	312
ลพบุรี*	13,043	4,380	4,456	85		1,454	31	35	191		141	1,079	677	514
สิงห์บุรี	5,484	2,056	1,723			689	14	14	91		75	412	243	167
อ่างทอง	6,338	2,171	2,017			747	16	16	96		63	492	395	325
กลุ่มจังหวัดภาคกลางตอนกลาง	54,444	16,739	18,923	126		9,426	136	148	677		462	3,070	2,326	2,411
ฉะเชิงเทรา*	12,585	4,048	4,729	81		1,531	22	28	117		86	852	561	530
ปราจีนบุรี	9,161	3,309	3,092	1		1,062	23	21	136		93	662	306	456
สระแก้ว	11,223	2,940	3,846			2,677	38	19	116		96	492	329	670
นครนายก	5,182	1,715	1,799	44		656	16	14	91		87	449	119	192
สมุทรปราการ	16,293	4,727	5,457			3,500	37	66	217		100	615	1,011	563

พื้นที่ปฏิบัติงาน	รวม	ส่วนกลางและส่วนภูมิภาค								ส่วนท้องถิ่น				
		พลเรือน	ครูฯ	พลเรือนใน สถาบัน อุดมศึกษา	รัฐสภา สามัญ	ตำรวจ	อัยการ	ตุลาการ	องค์กร อิสระฯ	กรุงเทพฯ**	ส่วน จังหวัด	ส่วนตำบล	เทศบาล	ครูส่วน ท้องถิ่น
กลุ่มจังหวัดภาคกลางตอนล่าง กลุ่มที่ 1	68,233	20,406	23,472	542		11,315	151	235	950		516	4,306	3,962	2,378
กาญจนบุรี	17,307	4,770	6,838	73		2,715	40	40	186		175	890	1,043	537
นครปฐม*	19,773	4,857	5,623	366		5,500	28	126	309		103	1,266	883	712
ราชบุรี	15,629	5,960	4,898	70		1,634	46	35	238		108	971	1,053	616
สุพรรณบุรี	15,524	4,819	6,113	33		1,466	37	34	217		130	1,179	983	513
กลุ่มจังหวัดภาคกลางตอนล่าง กลุ่มที่ 2	34,792	10,647	10,623	136		6,296	91	99	546		286	2,311	2,000	1,757
ประจวบคีรีขันธ์	11,191	3,289	3,484	46		2,400	24	27	141		84	691	586	419
เพชรบุรี*	11,057	2,998	3,215	90		2,450	24	21	182		41	891	595	550
สมุทรสาคร	8,269	2,648	2,719			952	22	31	113		100	445	641	598
สมุทรสงคราม	4,275	1,712	1,205			494	21	20	110		61	284	178	190
กลุ่มจังหวัดภาคใต้ฝั่งอ่าวไทย	75,875	22,548	25,194	299		12,469	201	193	1,224		794	4,672	4,555	3,726
ชุมพร	11,529	3,232	3,846			2,455	27	23	146		157	678	618	347
สุราษฎร์ธานี*	23,645	7,805	7,398	83		4,071	79	78	456		218	1,206	1,243	1,008
นครศรีธรรมราช	29,193	8,034	10,374	213		4,300	75	73	520		281	2,262	1,479	1,582
พัทลุง	11,508	3,477	3,576	3		1,643	20	19	102		138	526	1,215	789
กลุ่มจังหวัดภาคใต้ฝั่งอันดามัน	43,219	13,694	13,266	118		7,435	143	184	796		673	2,429	2,163	2,318
ระนอง	4,754	1,674	1,491			878	14	12	92		79	154	224	136
พังงา	6,614	2,315	2,140			1,001	21	18	127		81	354	245	312
ภูเก็ต*	9,478	2,827	1,812	72		2,500	47	102	264		252	224	671	707
กระบี่	9,412	2,769	3,390			1,299	31	26	151		136	685	382	543
ตรัง	12,961	4,109	4,433	46		1,757	30	26	162		125	1,012	641	620

พื้นที่ปฏิบัติงาน	รวม	ส่วนกลางและส่วนภูมิภาค								ส่วนท้องถิ่น				
		พลเรือน	ครูฯ	พลเรือนใน สถาบัน อุดมศึกษา	รัฐสภา สามัญ	ตำรวจ	อัยการ	ตุลาการ	องค์กร อิสระฯ	กรุงเทพฯ**	ส่วน จังหวัด	ส่วนตำบล	เทศบาล	ครูส่วน ท้องถิ่น
กลุ่มจังหวัดภาคใต้ชายแดน	86,814	25,504	24,518	719		21,993	190	197	981		659	4,952	3,802	3,299
สงขลา*	30,260	9,822	7,834	437		6,075	109	118	517		259	1,553	2,153	1,383
สตูล	7,483	2,348	2,730			913	15	14	97		101	690	213	362
ปัตตานี	15,351	4,609	4,660	44		3,725	19	21	98		94	1,142	418	521
ยะลา	16,599	3,935	3,589	79		7,080	27	23	168		132	599	527	440
นราธิวาส	17,121	4,790	5,705	159		4,200	20	21	101		73	968	491	593
กลุ่มจังหวัดภาคตะวันออกเฉียงเหนือ	56,758	17,925	18,269	310		9,240	175	255	1,001		592	2,137	4,489	2,365
จันทบุรี	11,691	3,808	3,599	88		2,100	18	20	113		57	424	1,088	376
ชลบุรี*	25,455	8,033	7,855	222		4,500	95	110	473		211	696	1,972	1,288
ระยอง	14,079	4,141	4,923			1,704	50	111	324		268	759	1,201	598
ตราด	5,533	1,943	1,892			936	12	14	91		56	258	228	103
กลุ่มจังหวัดภาคตะวันออกเฉียงเหนือตอนบน กลุ่มที่ 1	67,341	18,760	26,620	211		7,814	111	105	698		636	4,645	3,973	3,768
หนองคาย	10,009	3,014	3,803	2		1271	15	14	100		105	717	516	452
เลย	13,009	3,654	4,610	112		1,726	20	19	106		133	1,096	761	772
อุดรธานี*	27,290	7,785	10,513	97		3,200	46	47	309		188	1,665	1,747	1,693
หนองบัวลำภู	8,755	2,241	3,902			731	13	14	93		126	622	540	473
บึงกาฬ	8,278	2,066	3,792			886	17	11	90		84	545	409	378
กลุ่มจังหวัดภาคตะวันออกเฉียงเหนือตอนบน กลุ่มที่ 2	45,062	11,690	18,056	304		6,366	58	58	346		393	3,000	2,658	2,133
นครพนม	14,467	3,528	5,612	111		2500	17	18	99		93	1252	518	719
มุกดาหาร	8,262	2,411	3,207			1166	15	13	94		107	421	513	315
สกลนคร*	22,333	5,751	9,237	193	-	2,700	26	27	153	-	193	1,327	1,627	1,099

พื้นที่ปฏิบัติงาน	รวม	ส่วนกลางและส่วนภูมิภาค								ส่วนท้องถิ่น				
		พลเรือน	ครูฯ	พลเรือนใน สถาบัน อุดมศึกษา	รัฐสภา สามัญ	ตำรวจ	อัยการ	ตุลาการ	องค์กร อิสระฯ	กรุงเทพฯ**	ส่วน จังหวัด	ส่วนตำบล	เทศบาล	ครูส่วน ท้องถิ่น
กลุ่มจังหวัดภาคตะวันออกเฉียงเหนือตอนกลาง	96,796	26,397	34,707	803		12,333	148	226	997		743	7,940	6,645	5,857
ร้อยเอ็ด	23,000	6,017	9,119			2400	20	32	139		168	2241	1758	1106
ขอนแก่น*	37,023	10,932	12,306	393		5700	84	142	592		272	2246	2276	2080
มหาสารคาม	17,658	4,491	6,190	361		2170	21	28	146		166	2234	613	1238
กาฬสินธุ์	19,115	4,957	7,092	49		2,063	23	24	120		137	1,219	1,998	1,433
กลุ่มจังหวัดภาคตะวันออกเฉียงเหนือตอนล่าง กลุ่มที่ 1	119,685	31,617	48,562	567		14,231	183	276	1,169		908	10,234	5,507	6,431
สุรินทร์	24,207	5,892	10,938	158		3,269	33	38	212		146	2,049	538	934
นครราชสีมา*	48,192	13,840	17,080	296		6,320	101	172	635		464	3,895	2,478	2,911
บุรีรัมย์	27,782	6,937	12,287	99		2,560	27	36	171		118	2,739	1,680	1,128
ชัยภูมิ	19,504	4,948	8,257	14		2,082	22	30	151		180	1,551	811	1,458
กลุ่มจังหวัดภาคตะวันออกเฉียงเหนือตอนล่าง กลุ่มที่ 2	80,152	22,151	31,291	445		8,783	104	117	767		626	7,272	3,519	5,077
อำนาจเจริญ	7,629	2,253	2,972			700	14	14	101		78	630	518	349
ศรีสะเกษ	24,679	6,172	9,572	8		2,551	27	34	180		192	2,977	930	2,036
ยโสธร	11,382	2,895	5,197			1,032	15	18	136		137	851	520	581
อุบลราชธานี*	36,462	10,831	13,550	437		4,500	48	51	350		219	2,814	1,551	2,111
กลุ่มจังหวัดภาคเหนือตอนบน กลุ่มที่ 1	67,783	21,660	20,581	1,270		11,019	189	213	1,064		641	3,111	5,615	2,420
เชียงใหม่*	36,331	11,255	10,895	1,128		6,120	128	156	672		263	1,330	3,154	1,230
แม่ฮ่องสอน	7,336	2,028	3,118			1,002	17	14	109		80	538	186	244
ลำปาง	15,765	5,557	4,104	142		2,915	25	25	182		161	920	1,190	544
ลำพูน	8,351	2,820	2,464			982	19	18	101		137	323	1,085	402

พื้นที่ปฏิบัติงาน	รวม	ส่วนกลางและส่วนภูมิภาค								ส่วนท้องถิ่น				
		พลเรือน	ครูฯ	พลเรือนใน สถาบัน อุดมศึกษา	รัฐสภา สามัญ	ตำรวจ	อัยการ	ตุลาการ	องค์กร อิสระฯ	กรุงเทพฯ**	ส่วน จังหวัด	ส่วนตำบล	เทศบาล	ครุส่วน ท้องถิ่น
กลุ่มจังหวัดภาคเหนือตอนบน กลุ่มที่ 2	54,766	16,931	17,792	150		7,982	99	88	550		615	3,987	3,851	2,721
น่าน	11,813	3,834	3,904	41		1,577	17	13	98		116	1,227	508	478
พะเยา	10,494	3,128	3,029			2,125	21	19	122		115	617	895	423
เชียงราย*	22,457	6,511	8,132	108		2,771	44	40	226		242	1,239	1,804	1,340
แพร่	10,002	3,458	2727	1		1509	17	16	104		142	904	644	480
กลุ่มจังหวัดภาคเหนือตอนล่าง กลุ่มที่ 1	69,022	21,313	23,314	773		10,221	139	146	980		694	5,134	3,099	3,209
ตาก	12,961	3,943	4065	71		2541	22	19	132		121	765	572	710
พิษณุโลก*	19,600	6,234	6128	568		3350	49	62	439		223	1179	829	539
สุโขทัย	11,475	3,258	4013			1414	21	19	129		96	1144	591	790
เพชรบูรณ์	15,302	4,534	6286	69		1600	30	29	187		122	1318	510	617
อุตรดิตถ์	9,684	3,344	2822	65		1316	17	17	93		132	728	597	553
กลุ่มจังหวัดภาคเหนือตอนล่าง กลุ่มที่ 2	48,080	14,601	17,567	154		6,935	94	154	616		507	3,706	1,832	1,914
กำแพงเพชร	12,587	3,522	5226	61		1321	19	22	110		177	1049	638	442
พิจิตร	9,862	3,079	3406			1337	16	16	102		96	741	508	561
นครสวรรค์*	18,368	5,622	6081	93		3398	45	104	312		157	1424	458	674
อุทัยธานี	7,263	2,378	2854			879	14	12	92		77	492	228	237

(หน่วย :คน)

หมายเหตุ : * จังหวัดที่เป็นศูนย์ปฏิบัติการกลุ่มจังหวัด

** รวมข้าราชการครูกรุงเทพมหานคร จำนวน 14,157 คน

ข้าราชการในฝ่ายพลเรือน ปีงบประมาณ พ.ศ. 2564 จำแนกตามส่วนราชการและพื้นที่ปฏิบัติงาน (จังหวัด)

พื้นที่ปฏิบัติงาน	รวม	นร	กค	กต	กก ⁽¹⁾	พม	อว ⁽²⁾	กษ	คค	คศ	ทส	พน	พณ	มท	ยธ	รง	วธ ⁽³⁾	ศธ ⁽⁴⁾	สธ ⁽⁵⁾	อก	ไม่สังกัด ⁽⁶⁾	อิสระ ⁽⁷⁾	ท้องถิ่น ⁽⁸⁾
รวม	1,356,273	6,938	28,636	1,468	1,591	3,066	13,647	33,024	13,295	2,111	9,671	1,386	3,627	40,776	18,074	5,956	4,709	413,826	246,678	3,006	221,935	36,710	246,143
ต่างประเทศ	862	25	5	654			4	18					129		5	19				2		1	
กรุงเทพมหานคร	181,543	4,919	11,835	814	494	1,343	5,292	11,732	5,305	1,221	3,916	973		6,329	4,929	1,836	1,422	15,710	7,844	2,057	42,877	16,409	34,286
กลุ่มจังหวัดภาคกลาง	73,173	566	1,336		12	166	1,043	1,495	361	20	225	22	2,589	2,342	1,800	610	125	18,576	18,230	39	10,533	1,408	11,675
ตอนบน กลุ่มที่ 1																							
นนทบุรี	27,016	512	472		3	68	128	588	61	4	35	4	2,551	918	729	378	19	4,005	9,026	12	3,998	302	3,203
ปทุมธานี	16,449	4	362		3	55	734	530	101	5	16	5	13	443	660	97	17	5,516	2,602	11	2,076	450	2,749
พระนครศรีอยุธยา*	16,031	5	307		4	15	181	191	104	5	18	6	14	550	300	72	66	5,225	3,190	8	2,166	417	3,187
สระบุรี	13,677	45	195		2	28		186	95	6	156	7	11	431	111	63	23	3,830	3,412	8	2,293	239	2,536
กลุ่มจังหวัดภาคกลาง	31,873	17	516		63	71	85	1,190	311	17	61	19	43	1,218	383	152	234	10,116	7,193	53	3,756	624	5,751
ตอนบน กลุ่มที่ 2																							
ชัยนาท	7,008	4	129		3	14		544	56	5	16	5	11	310	76	37	17	2,081	1,566	8	838	120	1,168
ลพบุรี*	13,043	4	166		3	29	85	414	152	5	16	5	11	409	161	47	102	4,418	2,866	16	1,466	257	2,411
สิงห์บุรี	5,484	5	110		3	14		112	55	3	15	4	11	237	72	34	24	1,723	1,329	21	696	119	897
อ่างทอง	6,338	4	111		54	14		120	48	4	14	5	10	262	74	34	91	1,894	1,432	8	756	128	1,275
กลุ่มจังหวัดภาคกลาง	54,444	20	1,689		13	100	140	708	309	27	275	27	60	1,535	625	293	121	18,907	10,853	48	9,464	961	8,269
ตอนกลาง																							
ฉะเชิงเทรา*	12,585	3	232		2	22	81	225	81	5	15	6	11	403	115	57	26	4,744	2,811	10	1,540	167	2,029
ปราจีนบุรี	9,161	5	141		2	15	1	131	57	6	218	5	11	326	159	45	49	3,075	2,138	11	1,069	180	1,517
สระแก้ว	11,223	4	152		2	15	14	154	50	5	15	4	14	269	79	33	18	3,832	2,105	13	2,685	173	1,587
นครนายก	5,182	4	99		3	14	44	100	52	5	11	6	10	221	64	33	15	1,799	1,065	6	663	121	847
สมุทรปราการ	16,293	4	1,065		4	34		98	69	6	16	6	14	316	208	125	13	5,457	2,734	8	3,507	320	2,289
กลุ่มจังหวัดภาคกลาง	68,233	86	947		102	79	542	1,144	460	21	434	23	54	1,740	903	241	654	22,887	13,966	68	11,384	1,336	11,162
ตอนล่าง กลุ่มที่ 1																							
กาญจนบุรี	17,307	73	200		5	18	73	431	131	5	15	7	15	445	143	49	24	6,838	3,168	29	2,727	266	2,645
นครปฐม*	19,773	5	406		3	28	366	192	85	5	33	5	13	402	257	67	425	5,395	3,112	12	5,535	463	2,964
ราชบุรี	15,629	4	178		3	21	70	323	78	6	371	6	13	425	387	67	42	4,839	4,066	19	1,644	319	2,748
สุพรรณบุรี	15,524	4	163		91	12	33	198	166	5	15	5	13	468	116	58	163	5,815	3,620	8	1,478	288	2,805
กลุ่มจังหวัดภาคกลาง	34,792	16	625		50	61	149	620	353	18	62	20	45	1,135	394	179	71	10,535	6,997	44	6,328	736	6,354
ตอนล่าง กลุ่มที่ 2																							
ประจวบคีรีขันธ์	11,191	4	167		3	18	46	293	122	3	16	5	12	364	81	45	18	3,484	2,117	13	2,408	192	1,780
เพชรบุรี*	11,057	5	139		4	17	90	167	79	5	14	6	11	354	105	44	25	3,168	2,050	10	2,460	227	2,077
สมุทรสาคร	8,269	4	191		40	10	13	81	56	5	17	6	12	234	134	60	15	2,669	1,805	8	959	166	1,784
สมุทรสงคราม	4,275	3	128		3	16		79	96	5	15	3	10	183	74	30	13	1,214	1,025	13	501	151	713

พื้นที่ปฏิบัติงาน	รวม	นร	กค	กต	กป ⁽¹⁾	พม	อว ⁽²⁾	กษ	คค	คศ	ทส	พน	พณ	มท	ยธ	รง	วธ ⁽³⁾	ศธ ⁽⁴⁾	สธ ⁽⁵⁾	อก	ไม่สังกัด ⁽⁶⁾	อิสระ ⁽⁷⁾	ท้องถิ่น ⁽⁸⁾
กลุ่มจังหวัดภาคใต้	75,875	193	943		66	92	299	1,401	466	19	577	22	53	2,237	934	220	289	24,919	15,186	53	12,541	1,618	13,747
<i>ฝั่งอ่าวไทย</i>																							
ชุมพร	11,529	4	149		37	10		195	65	5	18	4	12	351	131	43	18	3,812	2,205	11	2,463	196	1,800
สุราษฎร์ธานี*	23,645	180	398		5	40	83	477	149	5	300	7	16	674	327	74	37	7,345	5,118	15	4,107	613	3,675
นครศรีธรรมราช	29,193	4	264		22	25	213	551	193	4	242	5	14	808	354	63	163	10,235	5,428	16	4,317	668	5,604
พัทลุง	11,508	5	132		2	17	3	178	59	5	17	6	11	404	122	40	71	3,527	2,435	11	1,654	141	2,668
กลุ่มจังหวัดภาคใต้	43,219	22	767		117	70	148	658	386	95	97	25	57	1,414	467	197	89	13,085	9,300	50	7,469	1,123	7,583
<i>ฝั่งอันดามัน</i>																							
ระนอง	4,754	4	131		3	19	14	109	48	5	16	5	10	199	57	33	15	1,477	1,005	8	885	118	593
พังงา	6,614	4	102		4	15	16	131	36	5	13	5	10	293	131	33	22	2,124	1,497	8	1,007	166	992
ภูเก็ต*	9,478	5	237		6	11	72	82	109	76	36	4	13	213	98	53	14	1,833	1,831	11	2,507	413	1,854
กระบี่	9,412	4	135		46	10		158	119	4	17	5	11	307	67	35	19	3,349	1,856	10	1,306	208	1,746
ตรัง	12,961	5	162		58	15	46	178	74	5	15	6	13	402	114	43	19	4,302	3,111	13	1,764	218	2,398
กลุ่มจังหวัดภาคใต้	86,814	185	1,401		74	129	791	1,532	537	144	387	29	69	2,690	954	268	158	24,281	16,963	88	22,054	1,368	12,712
<i>ชายแดน</i>																							
สงขลา*	30,260	167	800		6	48	452	765	283	126	328	7	24	741	524	97	75	7,771	5,806	40	6,108	744	5,348
สตูล	7,483	5	132		3	18	15	124	48	5	14	5	11	258	83	38	19	2,715	1,559	19	920	126	1,366
ปัตตานี	15,351	4	143		3	16	58	184	56	4	15	6	12	673	105	44	22	4,646	3,301	14	3,732	138	2,175
ยะลา	16,599	5	137		58	26	93	132	71	5	16	6	10	447	129	41	18	3,458	2,938	7	7,086	218	1,698
นราธิวาส	17,121	4	189		4	21	173	327	79	4	14	5	12	571	113	48	24	5,691	3,359	8	4,208	142	2,125
กลุ่มจังหวัดภาค	56,758	96	1,481		83	77	324	1,061	466	21	284	20	62	1,438	922	233	145	17,961	11,731	47	9,292	1,431	9,583
<i>ตะวันออก</i>																							
จันทบุรี	11,691	76	157		3	14	88	211	69	5	14	4	14	341	124	34	87	3,492	2,743	8	2,111	151	1,945
ชลบุรี*	25,455	10	888		72	35	222	511	271	6	210	6	24	527	437	86	23	7,668	5,061	25	4,528	678	4,167
ระยอง	14,079	5	330		5	14		214	74	5	43	6	12	344	267	78	20	4,923	2,711	7	1,710	485	2,826
ตราด	5,533	5	106		3	14	14	125	52	5	17	4	12	226	94	35	15	1,878	1,216	7	943	117	645
กลุ่มจังหวัดภาค	67,341	21	905		60	82	226	1,149	394	24	377	27	60	1,966	433	190	113	26,519	12,916	79	7,864	914	13,022
<i>ตะวันออกเฉียงเหนือ</i>																							
ตอนบน กลุ่มที่ 1																							
หนองคาย	10,009	4	213		5	19	2	154	96	5	13	5	16	328	71	31	21	3,803	2,013	9	1,282	129	1,790
เลย	13,009	4	162		4	12	112	204	93	5	17	6	12	447	62	32	22	4,610	2,552	11	1,735	145	2,762
อุดรธานี*	27,290	5	347		47	25	97	515	139	5	316	7	14	670	157	61	38	10,427	5,473	36	3,216	402	5,293
หนองบัวลำภู	8,755	4	90		3	11	15	140	46	4	16	5	9	266	76	34	15	3,887	1,507	8	738	120	1,761
บึงกาฬ	8,278	4	93		1	15		136	20	5	15	4	9	255	67	32	17	3,792	1,371	15	893	118	1,416

พื้นที่ปฏิบัติงาน	รวม	นร	กค	กต	กก ⁽¹⁾	พม	อว ⁽²⁾	กษ	คค	คศ	ทส	พน	พณ	มท	ยธ	รง	วธ ⁽³⁾	ศธ ⁽⁴⁾	สธ ⁽⁵⁾	อก	ไม่สังกัด ⁽⁶⁾	อิสระ ⁽⁷⁾	ท้องถิ่น ⁽⁸⁾
กลุ่มจังหวัดภาคตะวันออกเฉียงเหนือ	45,062	13	455		9	46	319	613	271	15	48	14	35	1,296	353	122	64	18,050	8,273	23	6,397	462	8,184
ตอนบน กลุ่มที่ 2																							
นครพนม	14,467	5	143		3	13	111	182	67	5	16	4	10	417	133	39	20	5,612	2,454	7	2,510	134	2,582
มุกดาหาร	8,262	4	160		3	15	15	159	54	5	15	4	14	271	75	40	18	3,192	1,559	8	1,173	122	1,356
สกลนคร*	22,333	4	152		3	18	193	272	150	5	17	6	11	608	145	43	26	9,246	4,260	8	2,714	206	4,246
กลุ่มจังหวัดภาคตะวันออกเฉียงเหนือ	96,796	196	760		75	119	803	1,769	585	108	412	22	49	2,752	665	204	276	34,337	18,657	26	12,425	1,371	21,185
ตอนกลาง																							
ร้อยเอ็ด	23,000	4	172		3	15		308	82	5	18	5	12	695	136	43	96	9,054	4,463	10	2,415	191	5,273
ขอนแก่น*	37,023	183	292		22	50	393	977	316	94	362	7	16	936	343	84	69	12,166	7,268		5,753	818	6,874
มหาสารคาม	17,658	4	144		47	15	361	223	117	5	15	5	10	527	90	37	24	6,083	3,315	8	2,182	195	4,251
กาฬสินธุ์	19,115	5	152		3	39	49	261	70	4	17	5	11	594	96	40	87	7,034	3,611	8	2,075	167	4,787
กลุ่มจังหวัดภาคตะวันออกเฉียงเหนือ	119,685	27	973		48	106	582	1,722	558	19	386	23	52	3,011	1,081	209	218	48,373	23,213	53	14,323	1,628	23,080
ตอนล่าง กลุ่มที่ 1																							
สุรินทร์	24,207	4	166		3	22	158	259	79	5	17	6	13	597	151	37	27	10,887	4,530	16	3,280	283	3,667
นครราชสีมา*	48,192	13	490		6	53	296	888	319	4	332	6	16	1,163	623	90	133	16,990	9,716	23	6,375	908	9,748
บุรีรัมย์	27,782	5	159		3	17	114	321	87	5	18	6	12	691	166	43	31	12,272	5,356	6	2,571	234	5,665
ชัยภูมิ	19,504	5	158		36	14	14	254	73	5	19	5	11	560	141	39	27	8,224	3,611	8	2,097	203	4,000
กลุ่มจังหวัดภาคตะวันออกเฉียงเหนือ	80,152	132	654		73	92	459	1,290	394	106	209	25	46	2,123	500	181	140	31,112	16,265	37	8,832	988	16,494
ตอนล่าง กลุ่มที่ 2																							
อำนาจเจริญ	7,629	4	100		3	9		139	51	5	15	6	11	273	74	35	16	2,972	1,496	8	708	129	1,575
ศรีสะเกษ	24,679	5	179		49	29	8	306	88	4	17	6	13	696	158	39	35	9,527	4,565	14	2,565	241	6,135
ยโสธร	11,382	4	111		3	13	14	166	57	5	14	6	9	368	75	36	18	5,183	1,993	7	1,042	169	2,089
อุบลราชธานี*	36,462	119	264		18	41	437	679	198	92	163	7	13	786	193	71	71	13,430	8,211	8	4,517	449	6,695
กลุ่มจังหวัดภาคเหนือ	67,783	217	1,113		115	138	1,285	1,659	637	171	699	21	62	2,087	859	234	212	20,314	13,530	86	11,091	1,466	11,787
ตอนบน กลุ่มที่ 1																							
เชียงใหม่*	36,331	180	660		57	50	1,128	991	328	156	409	6	27	909	451	88	151	10,755	6,838	50	6,164	956	5,977
แม่ฮ่องสอน	7,336	5	112		2	18	15	120	56	4	16	3	10	255	107	30	16	3,103	1,259	8	1,009	140	1,048
ลำปาง	15,765	27	192		53	37	142	396	173	6	258	6	12	569	206	70	26	3,991	3,614	12	2,928	232	2,815
ลำพูน	8,351	5	149		3	33		152	80	5	16	6	13	354	95	46	19	2,465	1,819	16	990	138	1,947
กลุ่มจังหวัดภาคเหนือ	54,766	27	732		13	92	181	933	444	20	519	21	53	1,872	594	171	96	17,693	11,319	49	8,026	737	11,174
ตอนบน กลุ่มที่ 2																							
น่าน	11,813	4	153		3	21	56	296	101	5	19	5	11	485	75	38	25	3,889	2,575	8	1,587	128	2,329
พะเยา	10,494	5	122		1	21		165	80	5	16	5	13	369	96	34	23	2,977	2,201	16	2,133	162	2,050
เชียงราย*	22,457	5	326		6	34	108	269	123	5	209	6	18	658	280	56	30	8,140	4,450	12	2,787	310	4,625
แพร่	10,002	13	131		3	16	17	203	140	5	275	5	11	360	143	43	18	2,687	2,093	13	1,519	137	2,170

พื้นที่ปฏิบัติงาน	รวม	นร	กค	กต	กก ⁽¹⁾	พม	อว ⁽²⁾	กษ	คค	คศ	ทส	พน	พณ	มท	ยธ	รง	วธ ⁽³⁾	ศธ ⁽⁴⁾	สธ ⁽⁵⁾	อก	ไม่สังกัด ⁽⁶⁾	อิสระ ⁽⁷⁾	ท้องถิ่น ⁽⁸⁾
กลุ่มจังหวัดภาคเหนือ	69,022	141	907		98	126	789	1,390	700	27	522	30	63	1,974	845	222	199	22,998	14,230	59	10,301	1,265	12,136
ตอนล่าง กลุ่มที่ 1																							
ตาก	12,961	5	208		3	18	87	171	147	5	245	6	15	331	133	43	20	4,049	2,572	14	2,548	173	2,168
พิษณุโลก*	19,600	122	295		4	42	568	643	163	5	234	6	14	485	391	65	24	6,013	3,800	12	3,394	550	2,770
สุโขทัย	11,475	4	140		43	15		191	70	5	12	6	11	370	77	37	117	3,919	2,238	8	1,422	169	2,621
เพชรบูรณ์	15,302	5	140		45	18	69	209	212	6	16	6	11	455	180	36	19	6,244	3,198	11	1,609	246	2,567
อุตรดิตถ์	9,684	5	124		3	33	65	176	108	6	15	6	12	333	64	41	19	2,773	2,422	14	1,328	127	2,010
กลุ่มจังหวัดภาคเหนือ	48,080	19	592		26	77	186	940	358	18	181	23	46	1,617	428	175	83	17,453	10,012	45	6,978	864	7,959
ตอนล่าง กลุ่มที่ 2																							
กำแพงเพชร	12,587	4	129		3	23	61	340	69	4	14	6	13	384	109	35	21	5,226	2,345	13	1,331	151	2,306
พิจิตร	9,862	5	135		3	12	16	165	83	5	14	5	11	390	58	32	20	3,390	2,121	8	1,349	134	1,906
นครสวรรค์*	18,368	5	214		17	22	93	284	149	5	138	7	12	563	197	69	22	5,999	3,972	14	3,412	461	2,713
อุทัยธานี	7,263	5	114		3	20	16	151	57	4	15	5	10	280	64	39	20	2,838	1,574	10	886	118	1,034

(หน่วย : คน)

หมายเหตุ : * จังหวัดที่เป็นศูนย์ปฏิบัติการกลุ่มจังหวัด

- (1) รวมข้าราชการครูและบุคลากรทางการศึกษา จำนวน 877 คน
- (2) รวมข้าราชการครูและบุคลากรทางการศึกษา จำนวน 296 คน และข้าราชการพลเรือนในสถาบันอุดมศึกษา จำนวน 12,252 คน
- (3) รวมข้าราชการครูและบุคลากรทางการศึกษา จำนวน 1,047 คน
- (4) รวมข้าราชการครูและบุคลากรทางการศึกษา จำนวน 410,890 คน
- (5) รวมข้าราชการครูและบุคลากรทางการศึกษา จำนวน 2,182 คน
- (6) รวมข้าราชการตำรวจ จำนวน 213,208 คน
- (7) รวมข้าราชการรัฐสภาสามัญ จำนวน 3,177 คน ข้าราชการตุลาการศาลยุติธรรม จำนวน 5,156 คน ข้าราชการอัยการ 4,219 คน ตุลาการศาลปกครอง จำนวน 269 คน ตุลาการศาลรัฐธรรมนูญ จำนวน 9 คน และข้าราชการองค์กรอิสระตามรัฐธรรมนูญ จำนวน 23,800 คน
- (8) รวมข้าราชการกรุงเทพมหานคร จำนวน 14,157 คน ข้าราชการองค์การบริหารส่วนจังหวัด จำนวน 10,893 คน พนักงานส่วนตำบล จำนวน 78,390 คน พนักงานเทศบาล จำนวน 66,566 คน และครูส่วนท้องถิ่น จำนวน 56,008 คน

ข้าราชการในตำแหน่งระดับสูง ปีงบประมาณ พ.ศ. 2564

ตำแหน่ง	2564				
	รวม	ชาย	หญิง	%ชาย	%หญิง
พลเรือนสามัญ	1,040	845	195	81.25	18.75
หัวหน้า/รองหัวหน้าส่วนราชการ ระดับกระทรวง/กรม	506	378	128	74.70	25.30
ผู้ตรวจราชการกระทรวง	103	82	21	79.61	20.39
ผู้ตรวจราชการสำนักนายกรัฐมนตรี *	13	9	4	69.23	30.77
ผู้ว่าราชการจังหวัด	76	74	2	97.37	2.63
รองผู้ว่าราชการจังหวัด	203	188	15	92.61	7.39
ปลัดจังหวัด	76	76		100.00	0.00
เอกอัครราชทูต	55	36	19	65.45	34.55
ผู้ตรวจสอบภายในกระทรวง	8	2	6	25.00	75.00
ตำรวจ	80	80		100.00	0.00
ผู้บัญชาการตำรวจแห่งชาติ	1	1		100.00	0.00
รองผู้บัญชาการตำรวจแห่งชาติ	7	7		100.00	0.00
ผู้ช่วยผู้บัญชาการตำรวจแห่งชาติ	15	15		100.00	0.00
ผู้บัญชาการ	57	57		100.00	0.00
ตุลาการศาลฎีกา	18	15	3	83.33	16.67
ประธานศาลฎีกา	1		1	0.00	100.00
รองประธานศาลฎีกา	6	5	1	83.33	16.67
ประธานแผนกคดีฯ	11	10	1	90.91	9.09
ตุลาการศาลปกครอง	6	6		100.00	0.00
ประธานศาลปกครองสูงสุด	1	1		100.00	0.00
รองประธานศาลปกครองสูงสุด	5	5		100.00	0.00
ตุลาการศาลรัฐธรรมนูญ	9	9		100.00	0.00
อัยการ	105	94	11	89.52	10.48
อัยการสูงสุด	1	1		100.00	0.00
รองอัยการสูงสุด	8	8		100.00	0.00
ผู้ตรวจราชการอัยการ	9	8	1	88.89	11.11
อธิบดีอัยการ	87	77	10	88.51	11.49
องค์กรอิสระตามรัฐธรรมนูญ**	89	61	28	68.54	31.46
นักบริหาร	89	61	28	68.54	31.46
รัฐสภา	16	8	8	50.00	50.00
สภาผู้แทนราษฎร	9	5	4	55.56	44.44
วุฒิสภา	7	3	4	42.86	57.14
นักบริหาร	16	8	8	50.00	50.00

(หน่วย : คน)

หมายเหตุ : ข้อมูล ณ วันที่ 30 กันยายน 2564

* รวมผู้ตรวจราชการพิเศษประจำสำนักนายกรัฐมนตรี

** ประกอบด้วย สำนักงานตรวจเงินแผ่นดิน สำนักงานคณะกรรมการป้องกันและปราบปรามการทุจริตแห่งชาติ สำนักงานศาลรัฐธรรมนูญ

สำนักงานศาลยุติธรรม สำนักงานศาลปกครอง สำนักงานคณะกรรมการสิทธิมนุษยชนแห่งชาติ และข้าราชการตุลาการสำนักงานอัยการสูงสุด

ข้าราชการพลเรือนสามัญ ปีงบประมาณ พ.ศ. 2564 จำแนกตามส่วนราชการ ประเภท/ระดับ

ส่วนราชการ	รวม	ประเภท/ระดับ												
		ทั่วไป				วิชาการ					อำนวยการ		บริหาร	
		ปฏิบัติงาน	ชำนาญงาน	อาวุโส	ทักษะพิเศษ	ปฏิบัติการ	ชำนาญการ	ชำนาญการพิเศษ	เชี่ยวชาญ	ทรงคุณวุฒิ	ต้น	สูง	ต้น	สูง
รวม	426,108	27,614	60,715	7,374	1	108,501	177,373	33,481	3,231	169	1,980	4,559	591	519
ร้อยละ	100.00	6.48	14.25	1.73	0.00	25.46	41.63	7.86	0.76	0.04	0.46	1.07	0.14	0.12
1. สำนักงานนายกรัฐมนตรี	6,938	441	1,247	168		1,566	1,737	1,264	116	30	104	174	15	76
1.1 สำนักงานปลัดสำนักนายกรัฐมนตรี	377	8	38	6		77	131	81	6		2	7	2	19
1.2 กรมประชาสัมพันธ์	1,891	224	648	92		258	394	172	3		78	18	3	1
1.3 สำนักงานคณะกรรมการคุ้มครองผู้บริโภค	135	1	2	1		37	61	23			5	3	1	1
1.4 สำนักเลขาธิการนายกรัฐมนตรี	287	14	57	9		46	91	50	5	1		8	2	4
1.5 สำนักเลขาธิการคณะรัฐมนตรี	260	23	58	11		62	22	67	4	1		5	2	5
1.6 สำนักข่าวกรองแห่งชาติ	756	31	194	28		113	252	108	10		2	14		4
1.7 สำนักงบประมาณ	814	18	59	12		295	233	137	23	2	1	26	1	7
1.8 สำนักงานสภาความมั่นคงแห่งชาติ	153	1	8	1		77	34	15	3	1		8	1	4
1.9 สำนักงานคณะกรรมการกฤษฎีกา	347	14	45	2		28	43	187		10		12	1	5
1.10 สำนักงานคณะกรรมการข้าราชการพลเรือน	500	62	49	3		96	90	155	22	2	1	14	1	5
1.11 สำนักงานสภาพัฒนาการเศรษฐกิจและสังคมแห่งชาติ	549	20	36			171	176	95	17	7	4	16		7
1.12 สำนักงานคณะกรรมการพัฒนาระบบราชการ	223	14	16			55	47	60	12	4		10		5
1.13 สำนักงานคณะกรรมการส่งเสริมการลงทุน	296	4	30	2		80	95	54	2		8	17		4
1.14 สำนักงานทรัพยากรน้ำแห่งชาติ	300	3	6			158	54	52	9	2		12	1	3
1.15 สำนักงานขับเคลื่อนการปฏิรูปประเทศ ยุทธศาสตร์ชาติ และการสร้างความสามัคคีปรองดอง	25	1	1			9	6	4				3		1
1.16 สำนักงานคณะกรรมการนโยบายที่ดินแห่งชาติ	25	3		1		4	8	4			3	1		1

ส่วนราชการ	รวม	ประเภท/ระดับ												
		ทั่วไป				วิชาการ					อำนวยการ		บริหาร	
		ปฏิบัติงาน	ชำนาญงาน	อาวุโส	ทักษะพิเศษ	ปฏิบัติการ	ชำนาญการ	ชำนาญการพิเศษ	เชี่ยวชาญ	ทรงคุณวุฒิ	ต้น	สูง	ต้น	สูง
2. กระทรวงการคลัง	28,636	2,354	6,593	330		4,419	11,705	2,508	146	23	19	496	24	19
2.1 สำนักงานรัฐมนตรี	8					2	4	2						
2.2 สำนักงานปลัดกระทรวง	214	17	31	4		58	55	25	4	3		5	1	11
2.3 กรมธนารักษ์	1,215	114	212	86		221	367	135	8	1	13	54	3	1
2.4 กรมบัญชีกลาง	1,811	90	173	23		574	605	215	17	4	2	103	4	1
2.5 กรมศุลกากร	4,259	490	794	19		811	1,844	209	25	3	2	60	1	1
2.6 กรมสรรพสามิต	2,996	420	837	104		496	760	275	5	1	2	91	4	1
2.7 กรมสรรพากร	17,509	1,213	4,537	93		2,029	7,904	1,511	61	5		151	4	1
2.8 สำนักงานคณะกรรมการนโยบายรัฐวิสาหกิจ	157					46	58	36	2	2		10	2	1
2.9 สำนักงานบริหารหนี้สาธารณะ	180		1			79	41	36	10	2		8	2	1
2.10 สำนักงานเศรษฐกิจการคลัง	287	10	8	1		103	67	64	14	2		14	3	1
3. กระทรวงการต่างประเทศ	1,468	29	229	10		265	563	146	1		54	7	86	78
3.1 สำนักงานรัฐมนตรี	6		2				4							
3.2 สำนักงานปลัดกระทรวง	937	19	174	6		151	336	115	1		2	6	61	66
3.3 กรมการกงสุล	77	1	13	1		22	29	4			4		2	1
3.4 กรมความร่วมมือระหว่างประเทศ	59	1	9			5	27	10			4		2	1
3.5 กรมพิธีการทูต	33	1	2	1		10	12	1			3		2	1
3.6 กรมยุโรป	35	1	2			9	14	1			5		2	1
3.7 กรมเศรษฐกิจระหว่างประเทศ	44	1	3	1		7	22	3			4		2	1
3.8 กรมสนธิสัญญาและกฎหมาย	41		4			8	21				4	1	2	1
3.9 กรมสารนิเทศ	42	3	2	1		8	19	1			5		2	1
3.10 กรมองค์การระหว่างประเทศ	40		4			8	19	1			5		2	1

ส่วนราชการ	รวม	ประเภท/ระดับ												
		ทั่วไป				วิชาการ					อำนวยการ		บริหาร	
		ปฏิบัติงาน	ชำนาญงาน	อาวุโส	ทักษะพิเศษ	ปฏิบัติการ	ชำนาญการ	ชำนาญการพิเศษ	เชี่ยวชาญ	ทรงคุณวุฒิ	ต้น	สูง	ต้น	สูง
3.11 กรมอเมริกาและแปซิฟิกใต้	32	2	2			7	13	1			4		2	1
3.12 กรมอาเซียน	41		5			8	13	5			6		3	1
3.13 กรมเอเชียตะวันออก	45		4			12	18	4			4		2	1
3.14 กรมเอเชียใต้ ตะวันออกกลางและแอฟริกา	36		3			10	16				4		2	1
4. กระทรวงการท่องเที่ยวและกีฬา	714	42	46	3		168	223	127	8		27	59	5	6
4.1 สำนักงานรัฐมนตรี	9	1				4	2	1				1		
4.2 สำนักงานปลัดกระทรวง	380	10	20			79	129	59	3		25	50	1	4
4.3 กรมพลศึกษา	177	23	23	3		43	39	36	2		1	4	2	1
4.4 กรมการท่องเที่ยว	148	8	3			42	53	31	3		1	4	2	1
5. กระทรวงการพัฒนาสังคมและความมั่นคงของมนุษย์	3,066	362	368	12		754	898	459	11		94	88	9	11
5.1 สำนักงานรัฐมนตรี	14		4			1	6	2				1		
5.2 สำนักงานปลัดกระทรวง	1,297	100	133	5		341	396	223	5		6	80	1	7
5.3 กรมกิจการเด็กและเยาวชน	430	44	54	2		73	160	70	2		20	2	2	1
5.4 กรมกิจการผู้สูงอายุ	142	16	18			33	46	17	1		8	1	1	1
5.5 กรมกิจการสตรีและสถาบันครอบครัว	280	39	27	2		93	62	42	1		10	2	1	1
5.6 กรมพัฒนาสังคมและสวัสดิการ	669	144	99	3		144	154	80	1		39	2	3	
5.7 กรมส่งเสริมและพัฒนาคุณภาพชีวิตคนพิการ	234	19	33			69	74	25	1		11		1	1
6. กระทรวงการอุดมศึกษา วิทยาศาสตร์ วิจัยและนวัตกรรม	1,099	32	120	3		237	405	251	12	2	4	21	5	7
6.1 สำนักงานรัฐมนตรี	14		1			2	8	2				1		
6.2 สำนักงานปลัดกระทรวง	476	10	38	1		93	234	75	8	2	2	9		4

ส่วนราชการ	รวม	ประเภท/ระดับ												
		ทั่วไป				วิชาการ					อำนวยการ		บริหาร	
		ปฏิบัติงาน	ชำนาญงาน	อาวุโส	ทักษะพิเศษ	ปฏิบัติการ	ชำนาญการ	ชำนาญการพิเศษ	เชี่ยวชาญ	ทรงคุณวุฒิ	ต้น	สูง	ต้น	สูง
6.3 กรมวิทยาศาสตร์บริการ	250	8	19	1		60	73	79	3			4	2	1
6.4 สำนักงานปรมาณูเพื่อสันติ	209	8	38			56	53	45	1		1	4	2	1
6.5 สำนักงานการวิจัยแห่งชาติ	150	6	24	1		26	37	50			1	3	1	1
7. กระทรวงเกษตรและสหกรณ์	33,024	3,266	4,715	2,314		8,744	8,568	4,284	178	3	352	530	40	30
7.1 สำนักงานรัฐมนตรี	14	2	1			3	4	3				1		
7.2 สำนักงานปลัดกระทรวง	1,098	82	143	8		202	465	81	2		27	69	2	17
7.3 กรมการข้าว	851	87	139	7		220	236	154	2			4	2	
7.4 กรมชลประทาน	5,896	905	1,315	634		1,412	890	449	48		206	32	4	1
7.5 กรมตรวจบัญชีสหกรณ์	1,074	1	23	11		352	450	207	12			15	2	1
7.6 กรมประมง	2,849	490	424	418		784	355	249	16	1	46	61	4	1
7.7 กรมปศุสัตว์	3,912	442	864	708		545	705	519	28		10	86	4	1
7.8 กรมฝนหลวงและการบินเกษตร	223	51	37	7		76	25	19	1			4	2	1
7.9 กรมพัฒนาที่ดิน	1,391	170	146	68		288	292	376	24			24	2	1
7.10 กรมวิชาการเกษตร	2,031	240	275	47		448	508	466	19	1		23	3	1
7.11 กรมส่งเสริมการเกษตร	7,973	422	772	119		2,907	2,665	1,015	1		9	58	4	1
7.12 กรมส่งเสริมสหกรณ์	2,903	26	180	213		833	1,234	311	7	1	13	81	3	1
7.13 กรมหม่อนไหม	358	43	35	1		133	72	60	3			8	2	1
7.14 สำนักงานการปฏิรูปที่ดินเพื่อเกษตรกรรม	1,716	215	292	71		374	496	174	3		38	49	3	1
7.15 สำนักงานมาตรฐานสินค้าเกษตรและอาหารแห่งชาติ	178	12	3			47	66	37	4		2	4	2	1
7.16 สำนักงานเศรษฐกิจการเกษตร	557	78	66	2		120	105	164	8		1	11	1	1
8. กระทรวงคมนาคม	13,295	1,680	5,806	1,013		1,738	1,733	786	122	7	224	150	20	16
8.1 สำนักงานรัฐมนตรี	18	1	3			3	6	4				1		

ส่วนราชการ	รวม	ประเภท/ระดับ												
		ทั่วไป				วิชาการ					อำนวยการ		บริหาร	
		ปฏิบัติงาน	ชำนาญงาน	อาวุโส	ทักษะพิเศษ	ปฏิบัติการ	ชำนาญการ	ชำนาญการพิเศษ	เชี่ยวชาญ	ทรงคุณวุฒิ	ต้น	สูง	ต้น	สูง
8.2 สำนักงานปลัดกระทรวง	318	24	42	4		75	107	38	5	2	4	6	2	9
8.3 กรมเจ้าท่า	1,038	91	338	9		229	282	66	3		4	12	3	1
8.4 กรมการขนส่งทางบก	3,769	596	2,132	220		242	350	123	2		35	65	3	1
8.5 กรมการขนส่งทางราง	68					39	21	3			3		1	1
8.6 กรมท่าอากาศยาน	379	35	113	16		66	97	20	2		21	5	3	1
8.7 กรมทางหลวง	5,929	700	2,426	658		855	625	438	84	3	98	37	4	1
8.8 กรมทางหลวงชนบท	1,600	228	740	105		180	169	73	23	1	59	19	2	1
8.9 สำนักงานนโยบายและแผนการขนส่งและจราจร	176	5	12	1		49	76	21	3	1		5	2	1
9. กระทรวงดิจิทัลเพื่อเศรษฐกิจและสังคม	2,111	277	522	161		379	420	217	11		53	54	8	9
9.1 สำนักงานรัฐมนตรี	8					4	1	2				1		
9.2 สำนักงานปลัดกระทรวง	199	10	18			44	79	29	6			6	1	6
9.3 กรมอุตุนิยมวิทยา	1,016	141	407	102		184	116	51	1		4	6	3	1
9.4 สำนักงานคณะกรรมการดิจิทัลเพื่อเศรษฐกิจและสังคมแห่งชาติ	107	2	4			33	51	8			3	4	1	1
9.5 สำนักงานสถิติแห่งชาติ	781	124	93	59		114	173	127	4		46	37	3	1
10. กระทรวงทรัพยากรธรรมชาติและสิ่งแวดล้อม	9,671	456	2,384	765		2,049	2,328	1,390	29	1	34	200	17	18
10.1 สำนักงานรัฐมนตรี	13					5	4	3				1		
10.2 สำนักงานปลัดกระทรวง	1,747	120	293	201		360	411	245	4		2	98	2	11
10.3 กรมควบคุมมลพิษ	267	5	13	4		56	107	66	4		4	5	2	1
10.4 กรมทรัพยากรทางทะเลและชายฝั่ง	380	14	102	15		91	65	74	2		11	3	2	1
10.5 กรมทรัพยากรธรณี	338	7	50	3		84	103	78			10	2	1	

ส่วนราชการ	รวม	ประเภท/ระดับ												
		ทั่วไป				วิชาการ					อำนวยการ		บริหาร	
		ปฏิบัติงาน	ชำนาญงาน	อาวุโส	ทักษะพิเศษ	ปฏิบัติการ	ชำนาญการ	ชำนาญการพิเศษ	เชี่ยวชาญ	ทรงคุณวุฒิ	ต้น	สูง	ต้น	สูง
10.6 กรมทรัพยากรน้ำ	1,032	57	260	46		181	337	127	2		2	20		
10.7 กรมทรัพยากรน้ำบาดาล	438	50	84	25		116	106	41	2			12	1	1
10.8 กรมป่าไม้	1,625	61	554	150		307	352	173	4			22	1	1
10.9 กรมส่งเสริมคุณภาพสิ่งแวดล้อม	177	9	8	2		33	72	43	2			5	2	1
10.10 กรมอุทยานแห่งชาติ สัตว์ป่า และพันธุ์พืช	3,372	131	1,008	316		741	665	472	7	1	1	26	3	1
10.11 สำนักงานนโยบายและแผนทรัพยากรธรรมชาติและสิ่งแวดล้อม	282	2	12	3		75	106	68	2		4	6	3	1
11. กระทรวงพลังงาน	1,386	96	135	52		362	351	249	10		10	99	9	13
11.1 สำนักงานรัฐมนตรี	8	1	1			2	1	2				1		
11.2 สำนักงานปลัดกระทรวง	527	46	89	26		109	126	43	4		9	65	1	9
11.3 กรมเชื้อเพลิงธรรมชาติ	197	8	11			91	45	30	1		1	7	2	1
11.4 กรมธุรกิจพลังงาน	189	3	5	1		64	52	51	2			9	1	1
11.5 กรมพัฒนาพลังงานทดแทนและอนุรักษ์พลังงาน	381	38	28	25		86	87	99	3			11	3	1
11.6 สำนักงานนโยบายและแผนพลังงาน	84		1			10	40	24				6	2	1
12. กระทรวงพาณิชย์	3,627	281	320	29		821	1,244	666	30	2	70	125	21	18
12.1 สำนักงานรัฐมนตรี	16		3			6	3	3				1		
12.2 สำนักงานปลัดกระทรวง	1,190	88	117			268	374	237	3	2	11	76	3	11
12.3 กรมการค้าต่างประเทศ	525	60	80	5		80	192	85	6		7	6	3	1
12.4 กรมการค้าภายใน	472	66	34	23		102	147	87	2		1	6	3	1
12.5 กรมเจรจาการค้าระหว่างประเทศ	238	23	12			66	66	52	8		1	6	3	1
12.6 กรมทรัพย์สินทางปัญญา	330	7	7	1		133	120	47	1		5	6	2	1

ส่วนราชการ	รวม	ประเภท/ระดับ												
		ทั่วไป				วิชาการ					อำนวยการ		บริหาร	
		ปฏิบัติงาน	ชำนาญงาน	อาวุโส	ทักษะพิเศษ	ปฏิบัติการ	ชำนาญการ	ชำนาญการพิเศษ	เชี่ยวชาญ	ทรงคุณวุฒิ	ต้น	สูง	ต้น	สูง
12.7 กรมพัฒนาธุรกิจการค้า	392	20	41			70	179	64	4		4	6	3	1
12.8 กรมส่งเสริมการค้าระหว่างประเทศ	348	15	17			75	104	73	6		37	17	3	1
12.9 สำนักงานนโยบายและยุทธศาสตร์การค้า	116	2	9			21	59	18			4	1	1	1
13. กระทรวงมหาดไทย	40,776	4,074	8,732	739		6,590	14,283	4,145	50	2	514	1,326	222	99
13.1 สำนักงานรัฐมนตรี	16		5			4	5	1				1		
13.2 สำนักงานปลัดกระทรวง	2,800	39	345	40		624	895	470	12		3	75	204	93
13.3 กรมการปกครอง	13,858	1,058	2,570	18		2,289	5,586	1,372	5		157	799	3	1
13.4 กรมการพัฒนาชุมชน	6,408	284	419			1,357	3,092	1,153	3		3	93	3	1
13.5 กรมที่ดิน	10,718	2,159	4,234	410		1,093	2,048	338	5	2	327	98	3	1
13.6 กรมป้องกันและบรรเทาสาธารณภัย	1,858	97	315	133		190	787	222	11		6	93	3	1
13.7 กรมโยธาธิการและผังเมือง	1,785	195	393	138		300	404	245	12		14	80	3	1
13.8 กรมส่งเสริมการปกครองท้องถิ่น	3,333	242	451			733	1,466	344	2		4	87	3	1
14. กระทรวงยุติธรรม	18,074	3,224	4,936	164		2,335	5,648	1,184	49	3	240	245	27	19
14.1 สำนักงานรัฐมนตรี	8	1	2				2	2				1		
14.2 สำนักงานปลัดกระทรวง	416	17	29	5		113	156	50	3	2	23	5	2	11
14.3 กรมคุมประพฤติ	1,200	44	170	21		173	601	110	1		41	35	3	1
14.4 กรมคุ้มครองสิทธิและเสรีภาพ	160	5	3	2		71	46	20	3		4	3	2	1
14.5 กรมบังคับคดี	1,045	120	205			180	383	50	3		78	22	3	1
14.6 กรมพินิจและคุ้มครองเด็กและเยาวชน	1,393	41	111	3		242	816	84			69	23	3	1
14.7 กรมราชทัณฑ์	11,640	2,937	4,314	119		1,204	2,517	408	2		18	117	3	1
14.8 กรมสอบสวนคดีพิเศษ	985	36	23	12		88	477	306	19		3	16	4	1
14.9 สำนักงานกิจการยุติธรรม	75	2	3			21	27	13	2		2	2	2	1

ส่วนราชการ	รวม	ประเภท/ระดับ												
		ทั่วไป				วิชาการ					อำนวยการ		บริหาร	
		ปฏิบัติงาน	ชำนาญงาน	อาวุโส	ทักษะพิเศษ	ปฏิบัติการ	ชำนาญการ	ชำนาญการพิเศษ	เชี่ยวชาญ	ทรงคุณวุฒิ	ต้น	สูง	ต้น	สูง
14.10 สถาบันนิติวิทยาศาสตร์	185		6			39	101	30	2		2	2	2	1
14.11 สำนักงานคณะกรรมการป้องกันและปราบปรามยาเสพติด	967	21	70	2		204	522	111	14	1		19	3	
15. กระทรวงแรงงาน	5,956	258	773	27		1,257	2,617	596	10	1	93	310	6	8
15.1 สำนักงานรัฐมนตรี	12		2			2	5	2				1		
15.2 สำนักงานปลัดกระทรวง	615	30	64			130	243	49	4	1	19	70	1	4
15.3 กรมการจัดหางาน	1,114	50	174	4		211	465	115			21	70	3	1
15.4 กรมพัฒนาฝีมือแรงงาน	1,174	54	154	15		226	494	191	2			36	1	1
15.5 กรมสวัสดิการและคุ้มครองแรงงาน	1,250	54	124	5		397	436	139	2		13	79		1
15.6 สำนักงานประกันสังคม	1,791	70	255	3		291	974	100	2		40	54	1	1
16. กระทรวงวัฒนธรรม	3,662	245	411	177	1	1,028	1,258	390	22	2	12	96	9	11
16.1 สำนักงานรัฐมนตรี	7		1			1	3	1				1		
16.2 สำนักงานปลัดกระทรวง	1,908	6	4			749	827	235	5		3	69	2	8
16.3 กรมการศาสนา	74	3	3			22	22	19			1	2	1	1
16.4 กรมศิลปากร	1,361	224	360	173	1	203	271	86	14	2	2	21	3	1
16.5 กรมส่งเสริมวัฒนธรรม	263	12	41	4		45	107	44	2		2	3	2	1
16.6 สำนักงานศิลปวัฒนธรรมร่วมสมัย	49		2			8	28	5	1		4		1	
17. กระทรวงศึกษาธิการ	2,936	160	274	39		868	745	741	23	4		27	24	31
17.1 สำนักงานรัฐมนตรี	21	1	2			6	9	3						
17.2 สำนักงานปลัดกระทรวง	1,584	83	147	22		398	439	431	13			8	20	23
17.3 สำนักงานเลขาธิการสภาการศึกษา	183	14	10			68	36	46	1			5	1	2
17.4 สำนักงานคณะกรรมการการศึกษาขั้นพื้นฐาน	787	41	80	9		285	149	203	6	2		8	2	2
17.5 สำนักงานคณะกรรมการการอาชีวศึกษา	361	21	35	8		111	112	58	3	2		6	1	4

ส่วนราชการ	รวม	ประเภท/ระดับ												
		ทั่วไป				วิชาการ					อำนวยการ		บริหาร	
		ปฏิบัติงาน	ชำนาญงาน	อาวุโส	ทักษะพิเศษ	ปฏิบัติการ	ชำนาญการ	ชำนาญการพิเศษ	เชี่ยวชาญ	ทรงคุณวุฒิ	ต้น	สูง	ต้น	สูง
18. กระทรวงสาธารณสุข	244,496	10,143	22,561	1,327		73,713	120,611	13,288	2,369	86	28	318	27	25
18.1 สำนักงานรัฐมนตรี	24		8			2	10	3				1		
18.2 สำนักงานปลัดกระทรวง	222,594	9,469	21,035	1,219		65,246	112,701	10,712	1,954	37	1	201	2	17
18.3 กรมการแพทย์	9,818	213	488	19		3,823	3,796	1,193	225	26	3	27	4	1
18.4 กรมควบคุมโรค	3,163	121	298	35		1,264	1,014	339	54	10	2	21	4	1
18.5 กรมการแพทย์แผนไทยและการแพทย์ทางเลือก	237	7	7			109	75	30	1		3	2	2	1
18.6 กรมวิทยาศาสตร์การแพทย์	1,387	35	75			671	389	174	18	3		18	3	1
18.7 กรมสนับสนุนบริการสุขภาพ	837	138	213	36		192	159	85	3		2	5	3	1
18.8 กรมสุขภาพจิต	3,558	72	249	7		1,367	1,409	361	57	5	15	12	3	1
18.9 กรมอนามัย	2,109	66	147	7		726	805	280	48	3	1	21	4	1
18.10 สำนักงานคณะกรรมการอาหารและยา	769	22	41	4		313	253	111	9	2	1	10	2	1
19. กระทรวงอุตสาหกรรม	3,006	166	424	36		739	863	568	26		7	148	13	16
19.1 สำนักงานรัฐมนตรี	23	1	3			6	7	5				1		
19.2 สำนักงานปลัดกระทรวง	1,006	67	223	9		194	276	140	5		3	78	1	10
19.3 กรมโรงงานอุตสาหกรรม	494	12	41	2		118	169	127	7			14	3	1
19.4 กรมส่งเสริมอุตสาหกรรม	507	17	51	19		151	132	108	5			20	3	1
19.5 กรมอุตสาหกรรมพื้นฐานและการเหมืองแร่	398	48	62	4		107	96	64	3			11	2	1
19.6 สำนักงานคณะกรรมการอ้อยและน้ำตาลทราย	88	8	9			28	17	15	1		4	3	2	1
19.7 สำนักงานมาตรฐานผลิตภัณฑ์อุตสาหกรรม	372	11	29	2		113	122	77	2			14	1	1
19.8 สำนักงานเศรษฐกิจอุตสาหกรรม	118	2	6			22	44	32	3			7	1	1

ส่วนราชการ	รวม	ประเภท/ระดับ												
		ทั่วไป				วิชาการ					อำนวยการ		บริหาร	
		ปฏิบัติงาน	ชำนาญงาน	อาวุโส	ทักษะพิเศษ	ปฏิบัติการ	ชำนาญการ	ชำนาญการพิเศษ	เชี่ยวชาญ	ทรงคุณวุฒิ	ต้น	สูง	ต้น	สูง
20. ส่วนราชการไม่สังกัดสำนักนายกรัฐมนตรี กระทรวงหรือทบวง	2,167	28	119	5		469	1,173	222	8	3	41	86	4	9
20.1 สำนักงานพระพุทธศาสนาแห่งชาติ	949	20	91	2		261	401	85			30	56	2	1
20.2 สำนักงานคณะกรรมการพิเศษเพื่อประสานงาน โครงการอันเนื่องมาจากพระราชดำริ	130	1	1	2		25	57	24	5	3	1	7		4
20.3 สำนักงานราชบัณฑิตยสภา	60	3	15			10	21	6			4			1
20.4 สำนักงานป้องกันและปราบปรามการฟอกเงิน	504	1	2			73	361	51	3			11	1	1
20.5 สำนักงานคณะกรรมการป้องกันและปราบปราม การทุจริตในภาครัฐ	524	3	10	1		100	333	56			6	12	1	2

ข้าราชการครูและบุคลากรทางการศึกษา ปีงบประมาณ พ.ศ. 2564 จำแนกตามส่วนราชการ ระดับ/วิทยฐานะ

ส่วนราชการ	รวม	ระดับ/วิทยฐานะ																		
		ผู้สอนในหน่วยงานการศึกษา							ผู้บริหาร สถานศึกษา/ ผู้บริหาร การศึกษา	บุคลากรทางการศึกษาอื่น										
		ครูผู้ช่วย	ไม่มี วิทย ฐานะ	ชก	ชพ	ชช	ชชพ	อ. ผศ. รศ. ศ.		ทั่วไป			วิชาการ						อำนวยการ	
										ปง	ชง	อว	ไม่มี วิทย ฐานะ	ปก	ชก	ชพ	ชช	ชชพ	ต้น	สูง
รวม	415,292	46,069	105,601	73,418	137,957	473	804	32,568	669	1,310	24	101	1,819	6,085	7,949	209		157	79	
ร้อยละ	100.00	11.09	25.43	17.68	33.22	0.11	0.19	7.84	0.16	0.32	0.01	0.02	0.44	1.47	1.91	0.05		0.04	0.02	
1. มหาวิทยาลัยการกีฬาแห่งชาติ	877	1	54	73	64		556		32	83			11	3						
2. สำนักงานปลัดกระทรวงการอุดมศึกษา วิทยาศาสตร์ วิจัยและนวัตกรรม	296	42	44	142	65	3														
3. สถาบันบัณฑิตพัฒนศิลป์	1,047	36	96	319	226	6	248	5	9	26			32	35	4			4	1	
4. สำนักงานปลัดกระทรวงศึกษาธิการ	6,452	1,644	165	284	282	8		1,049	49	90			552	1,138	1,024	11		79	77	
5. สำนักงานคณะกรรมการการศึกษาขั้นพื้นฐาน	389,417	42,962	101,794	67,976	133,733	356		31,430	450	823	24	98	1,050	3,754	4,806	161				
6. สำนักงานคณะกรรมการการอาชีวศึกษา	15,021	1,384	3,448	4,624	3,587	100		84	97	200		3	3	517	894	34		46		
7. สถาบันพระบรมราชชนก	2,182								32	88			171	638	1,221	3		28	1	

ข้าราชการพลเรือนในสถาบันอุดมศึกษา ปีงบประมาณ พ.ศ. 2564 จำแนกตามส่วนราชการ ประเภท/ระดับ

ส่วนราชการ	รวม	ประเภท/ระดับ										
		ทั่วไป			วิชาชีพเฉพาะ/เชี่ยวชาญเฉพาะ					บริหาร		วิชาการ
		ปฏิบัติงาน	ชำนาญงาน	ชำนาญงานพิเศษ	ปฏิบัติการ	ชำนาญการ	ชำนาญการพิเศษ	เชี่ยวชาญ	เชี่ยวชาญพิเศษ	ผอ.กอง	ผอ.สนง.อธิการฯ	อ. ผศ. รศ. ศ.
รวม	12,252	86	419	21	171	1,418	686	26		273	42	8,995
ร้อยละ	99.06*	0.70	3.42	0.17	1.40	11.57	5.60	0.21		2.23	0.34	73.42
1. จุฬาลงกรณ์มหาวิทยาลัย	792	21	58	0	18	106	21	2	0	1	0	565
2. มหาวิทยาลัยกาฬสินธุ์	49	0	0	0	0	2	0	0	0	0	0	47
3. มหาวิทยาลัยเกษตรศาสตร์	216	2	2	1	5	26	32	7	0	1	0	140
4. มหาวิทยาลัยขอนแก่น	272	2	14	0	4	15	15	1	0	0	0	221
5. มหาวิทยาลัยเชียงใหม่	788	13	54	4	7	231	107	4	0	0	0	368
6. มหาวิทยาลัยทักษิณ	21	1	1	0	3	7	0	0	0	0	0	9
7. มหาวิทยาลัยเทคโนโลยีพระจอมเกล้าธนบุรี	101	4	18	0	2	11	1	0	0	0	0	65
8. มหาวิทยาลัยเทคโนโลยีพระจอมเกล้าพระนครเหนือ	158	5	6	0	8	30	8	0	0	0	0	101
9. มหาวิทยาลัยธรรมศาสตร์	166	0	4	0	1	10	4	0	0	0	0	147
10. มหาวิทยาลัยนครพนม	111	0	0	0	0	31	13	2	0	0	0	65
11. มหาวิทยาลัยนราธิวาสราชนครินทร์	159				10	6				5	1	137
12. มหาวิทยาลัยนเรศวร	444	2	3	1	5	52	32	0	0	11	1	337
13. มหาวิทยาลัยบูรพา	159	4	5	0	3	34	20	0	0	0	0	93
14. มหาวิทยาลัยมหาสารคาม	257	0	2	0	5	33	57	0	0	9	1	150
15. มหาวิทยาลัยมหิดล	702	21	48	1	21	194	59	8	0	0	0	350
16. มหาวิทยาลัยแม่โจ้	51	0	0	0	0	6	2	1	0	0	0	42
17. มหาวิทยาลัยรามคำแหง	296	5	13	1	10	89	67	0	0	1	0	110

ส่วนราชการ	รวม	ประเภท/ระดับ											
		ทั่วไป			วิชาชีพเฉพาะ/เชี่ยวชาญเฉพาะ						บริหาร		วิชาการ
		ปฏิบัติงาน	ชำนาญงาน	ชำนาญงานพิเศษ	ปฏิบัติการ	ชำนาญการ	ชำนาญการพิเศษ	เชี่ยวชาญ	เชี่ยวชาญพิเศษ	ผอ.กอง	ผอ.สนง.อธิการฯ	อ. ผศ.รศ. ศ.	
18. มหาวิทยาลัยศรีนครินทรวิโรฒ	138	0	2	0	3	18	6	0	0	0	0	0	109
19. มหาวิทยาลัยศิลปากร	121	1	4	0	0	23	15	0	0	3	0	0	75
20. มหาวิทยาลัยสงขลานครินทร์	265	2	7	1	8	19	12	0	0	1	0	0	215
21. มหาวิทยาลัยสวนดุสิต	80	0	0	0	2	5	0	0	0	1	0	0	72
22. มหาวิทยาลัยสุโขทัยธรรมาธิราช	461	1	130	9	5	162	58	1	0	2	8	0	85
23. มหาวิทยาลัยอุบลราชธานี	324	1	19	2	5	52	57	0	0	4	0	0	184
24. สถาบันเทคโนโลยีปทุมวัน	33	0	0	0	1	0	0	0	0	0	0	0	32
25. สถาบันเทคโนโลยีพระจอมเกล้าเจ้าคุณทหารลาดกระบัง	182	0	3	1	3	30	5	0	0	0	0	0	140
26. สถาบันบัณฑิตพัฒนบริหารศาสตร์	42	0	4	0	7	7	4	0	0	1	0	0	19
27. มหาวิทยาลัยราชภัฏกาญจนบุรี	72	0	0	0	0	0	0	0	0	9	0	0	63
28. มหาวิทยาลัยราชภัฏกำแพงเพชร	61	0	1	0	2	3	0	0	0	2	0	0	53
29. มหาวิทยาลัยราชภัฏจันทรเกษม	67	0	0	0	0	10	0	0	0	4	1	0	52
30. มหาวิทยาลัยราชภัฏชัยภูมิ	14	0	0	0	0	0	0	0	0	0	0	0	14
31. มหาวิทยาลัยราชภัฏเชียงราย	72	0	0	0	0	1	3	0	0	4	1	0	63
32. มหาวิทยาลัยราชภัฏเชียงใหม่	102	0	0	0	0	0	0	0	0	0	0	0	102
33. มหาวิทยาลัยราชภัฏเทพสตรี	85	0	0	0	0	0	0	0	0	9	1	0	75
34. มหาวิทยาลัยราชภัฏธนบุรี	43	0	1	0	0	5	2	0	0	2	1	0	32
35. มหาวิทยาลัยราชภัฏนครปฐม	85	0	0	0	0	5	3	0	0	2	0	0	75
36. มหาวิทยาลัยราชภัฏนครราชสีมา	146	0	0	0	0	6	0	0	0	4	1	0	135
37. มหาวิทยาลัยราชภัฏนครศรีธรรมราช	103	0	0	0	0	1	0	0	0	8	0	0	94

ส่วนราชการ	รวม	ประเภท/ระดับ											
		ทั่วไป			วิชาชีพเฉพาะ/เชี่ยวชาญเฉพาะ						บริหาร		วิชาการ
		ปฏิบัติงาน	ชำนาญงาน	ชำนาญงาน พิเศษ	ปฏิบัติการ	ชำนาญการ	ชำนาญการ พิเศษ	เชี่ยวชาญ	เชี่ยวชาญ พิเศษ	ผอ.กอง	ผอ.สนง. อธิการฯ	อ. ผศ. รศ. ศ.	
38. มหาวิทยาลัยราชภัฏนครสวรรค์	92	0	0	0	1	2	0	0	0	5	1	83	
39. มหาวิทยาลัยราชภัฏบ้านสมเด็จเจ้าพระยา	103	0	0	0	0	6	0	0	0	5	1	91	
40. มหาวิทยาลัยราชภัฏบุรีรัมย์	99	0	0	0	0	3	0	0	0	9	0	87	
41. มหาวิทยาลัยราชภัฏพระนคร	112	0	0	0	1	1	0	0	0	13	1	96	
42. มหาวิทยาลัยราชภัฏพระนครศรีอยุธยา	91	0	0	0	0	0	0	0	0	10	1	80	
43. มหาวิทยาลัยราชภัฏพิบูลสงคราม	86	0	0	0	0	0	0	0	0	8	1	77	
44. มหาวิทยาลัยราชภัฏเพชรบุรี	90	0	0	0	0	2	0	0	0	10	0	78	
45. มหาวิทยาลัยราชภัฏเพชรบูรณ์	69	0	1	0	0	2	0	0	0	6	1	59	
46. มหาวิทยาลัยราชภัฏภูเก็ต	67	0	0	0	0	2	6	0	0	0	1	58	
47. มหาวิทยาลัยราชภัฏมหาสารคาม	104	0	0	0	1	1	2	0	0	4	1	95	
48. มหาวิทยาลัยราชภัฏยะลา	79	0	0	0	0	6	0	0	0	1	0	72	
49. มหาวิทยาลัยราชภัฏร้อยเอ็ด	10	0	0	0	0	0	0	0	0	0	0	10	
50. มหาวิทยาลัยราชภัฏราชชนครินทร์	81	0	1	0	0	1	0	0	0	7	1	71	
51. มหาวิทยาลัยราชภัฏรำไพพรรณี	62	0	0	0	1	6	0	0	0	1	1	53	
52. มหาวิทยาลัยราชภัฏลำปาง	76	0	0	0	0	4	0	0	0	11	1	60	
53. มหาวิทยาลัยราชภัฏเลย	112	0	0	0	0	1	0	0	0	7	1	103	
54. มหาวิทยาลัยราชภัฏวไลยอลงกรณ์	80	0	0	0	0	1	0	0	0	9	0	70	
55. มหาวิทยาลัยราชภัฏศรีสะเกษ	8	0	0	0	0	1	0	0	0	0	0	7	
56. มหาวิทยาลัยราชภัฏสกลนคร	115	0	0	0	0	0	0	0	0	1	8	106	
57. มหาวิทยาลัยราชภัฏสงขลา	93	0	1	0	0	2	0	0	0	8	0	82	
58. มหาวิทยาลัยราชภัฏสวนสุนันทา	122	0	0	0	1	2	7	0	0	6	0	106	

ส่วนราชการ	รวม	ประเภท/ระดับ										
		ทั่วไป			วิชาชีพเฉพาะ/เชี่ยวชาญเฉพาะ					บริหาร		วิชาการ
		ปฏิบัติงาน	ชำนาญงาน	ชำนาญงานพิเศษ	ปฏิบัติการ	ชำนาญการ	ชำนาญการพิเศษ	เชี่ยวชาญ	เชี่ยวชาญพิเศษ	ผอ.กอง	ผอ.สนง.อธิการฯ	อ. ผศ. รศ. ศ.
59. มหาวิทยาลัยราชภัฏสุราษฎร์ธานี	73	0	0	0	0	6	1	0	0	4	1	61
60. มหาวิทยาลัยราชภัฏสุรินทร์	115	← ไม่มีรายงานข้อมูลจำแนกตามประเภทตำแหน่ง/ระดับ →										
61. มหาวิทยาลัยราชภัฏหมู่บ้านจอมบึง	70	0	0	0	0	3	0	0	0	5	1	61
62. มหาวิทยาลัยราชภัฏอุดรธานี	97	0	0	0	0	3	0	0	0	2	1	91
63. มหาวิทยาลัยราชภัฏอุดรดิตถ์	65	0	0	0	1	0	0	0	0	8	1	55
64. มหาวิทยาลัยราชภัฏอุบลราชธานี	113	0	0	0	0	0	0	0	0	9	0	104
65. มหาวิทยาลัยเทคโนโลยีราชมงคลกรุงเทพ	277	0	0	0	4	9	3	0	0	0	0	261
66. มหาวิทยาลัยเทคโนโลยีราชมงคลตะวันออก	152	0	0	0	4	5	0	0	0	6	0	137
67. มหาวิทยาลัยเทคโนโลยีราชมงคลธัญบุรี	488	1	4	0	3	44	31	0	0	5	0	400
68. มหาวิทยาลัยเทคโนโลยีราชมงคลพระนคร	272	0	4	0	4	16	12	0	0	10	0	226
69. มหาวิทยาลัยเทคโนโลยีราชมงคลรัตนโกสินทร์	218	0	0	0	2	14	4	0	0	7	0	191
70. มหาวิทยาลัยเทคโนโลยีราชมงคลล้านนา	439	0	4	0	1	18	7	0	0	7	0	402
71. มหาวิทยาลัยเทคโนโลยีราชมงคลศรีวิชัย	276	0	3	0	1	11	4	0	0	0	0	257
72. มหาวิทยาลัยเทคโนโลยีราชมงคลสุวรรณภูมิ	226	0	1	0	1	9	6	0	0	1	1	207
73. มหาวิทยาลัยเทคโนโลยีราชมงคลอีสาน	382	0	1	0	7	7	0	0	0	4	1	362

หมายเหตุ : * ไม่รวมร้อยละของมหาวิทยาลัยราชภัฏสุรินทร์เนื่องจากไม่รายงานข้อมูลจำแนกตามประเภทตำแหน่ง/ระดับ

(หน่วย : คน)

ข้าราชการตำรวจ															
รวม	ชั้นยศ														
	พลสำรอง	ส.ต.ต.	ส.ต.ท.	ส.ต.อ.	จ.ส.ต.	ต.ต.	ร.ต.ต.	ร.ต.ท.	ร.ต.อ.	พ.ต.ต.	พ.ต.ท.	พ.ต.อ.	พล.ต.ต.	พล.ต.ท.	พล.ต.อ.
219,768	8,644	22,615	15,247	18,811	2,337	63,118	17,925	13,207	31,733	5,016	15,766	4,813	456	72	8
ร้อยละ	3.93	10.29	6.94	8.56	1.06	28.72	8.16	6.01	14.44	2.28	7.17	2.19	0.21	0.03	0.00

ข้าราชการอัยการ										
รวม	ชั้น									
	อัยการอาวุโส	1	2	3	4	5	6	7	8	
4,219	445	423	594	594	995	427	723	17	1	
ร้อยละ	10.55	10.03	14.08	14.08	23.58	10.12	17.14	0.40	0.02	

ข้าราชการตุลาการ								
รวม	ชั้น							
	คะโด๊ะ	ผู้พิพากษาอาวุโส	ผู้ช่วยผู้พิพากษา	1	2	3	4	5
5,156	9	424	190	311	663	2,529	1,029	1
ร้อยละ	0.17	8.22	3.69	6.03	12.86	49.05	19.96	0.02

ตุลาการศาลปกครอง				
รวม	ชั้น			
	1	2	3	4
269	19	70	179	1
ร้อยละ	7.06	26.02	66.54	0.37

ตุลาการศาลรัฐธรรมนูญ		
รวม	ตุลาการ	ประธาน
9	8	1
ร้อยละ	88.89	11.11

ข้าราชการรัฐสภาสามัญ														
ส่วนราชการ	รวม	ประเภท/ระดับ												
		ทั่วไป				วิชาการ				อำนวยการ		บริหาร		
		ปฏิบัติงาน	ชำนาญงาน	อาวุโส	ทักษะพิเศษ	ปฏิบัติการ	ชำนาญการ	ชำนาญการพิเศษ	เชี่ยวชาญ	ทรงคุณวุฒิ	ต้น	สูง	ต้น	สูง
รวม	3,177	119	862	463		370	587	440	272	10		38		16
ร้อยละ	100	3.75	27.13	14.57		11.65	18.48	13.85	8.56	0.31		1.20		0.50
1. สำนักงานเลขาธิการสภาผู้แทนราษฎร	2,116	55	506	346		252	342	348	229	8		21		9
2. สำนักงานเลขาธิการวุฒิสภา	1,061	64	356	117		118	245	92	43	2		17		7

ข้าราชการองค์การอิสระตามรัฐธรรมนูญ ปีงบประมาณ พ.ศ. 2564 จำแนกตามส่วนราชการ และระดับ

ส่วนราชการ	รวม	ระดับ												
		ปง.	ชง.	อว.	ทพ.	ปก.	ชก.	ชพ.	ชช.	ทว.	อต.	อส.	บต.	บส.
รวม	23,880	2,560	3,168	145		6,962	6,352	3,639	255	14	250	446	33	56
ร้อยละ	100.00	10.72	13.27	0.61		29.15	26.60	15.24	1.07	0.06	1.05	1.87	0.14	0.23
1. สำนักงานการตรวจเงินแผ่นดิน	3,231		17	11		856	1,180	976	28	3		133	3	24
2. สำนักงานศาลรัฐธรรมนูญ	151					33	52	12	10	3	28	9		4
3. สำนักงานศาลยุติธรรม	10,324	1,550	2,513	6		2,664	1,536	1,739	8		160	136	6	6
4. สำนักงานศาลปกครอง	2,278	139	124	6		468	940	494	70	4		28		5
5. สำนักงานคณะกรรมการป้องกันและปราบปรามการทุจริตแห่งชาติ	2,545	89	180	39		571	1,183	232	113	1		110	18	9
6. สำนักงานคณะกรรมการสิทธิมนุษยชนแห่งชาติ	144			12		42	33	15	7	2	20	8	1	4
7. สำนักงานอัยการสูงสุด	5,207	782	334	71		2,328	1,428	171	19	1	42	22	5	4

(หน่วย : คน)

ข้าราชการกรุงเทพมหานคร ข้าราชการองค์การบริหารส่วนจังหวัด พนักงานส่วนตำบล พนักงานเทศบาล และครูส่วนท้องถิ่น

ปีงบประมาณ พ.ศ. 2564 จำแนกตามประเภทข้าราชการ และระดับ

ประเภทข้าราชการ	รวม	ระดับ/วิทยฐานะ																		
		ทั่วไป				วิชาการ					อำนวยการ		บริหาร		ครูผู้ช่วย	ไม่มีวิทยฐานะ	ชก	ชพ	ชช	ชชพ
		ปง.	ชง.	อว.	ทษ.	ปก.	ชก.	ชพ.	ชช.	ทว.	ต้น	สูง	ต้น	สูง						
รวม	246,143	2,262	6,052	236		8,577	10,474	4,492	93	1	260	76	42	27	1,694					
1. ข้าราชการกรุงเทพมหานครสามัญ	20,129	2,262	6,052	236		5,484	4,106	1,527	56	1	260	76	42	27						
2. ข้าราชการครูกรุงเทพมหานคร	14,157					3,093	6,368	2,965	37						1,694					
3. ข้าราชการองค์การบริหารส่วนจังหวัด	10,893																			
4. พนักงานส่วนตำบล	78,390																			
5. พนักงานเทศบาล	66,566																			
6. ครูส่วนท้องถิ่น	56,008																			

(หน่วย : คน)

พนักงานราชการ ปีงบประมาณ พ.ศ. 2564 จำแนกส่วนราชการระดับกระทรวง

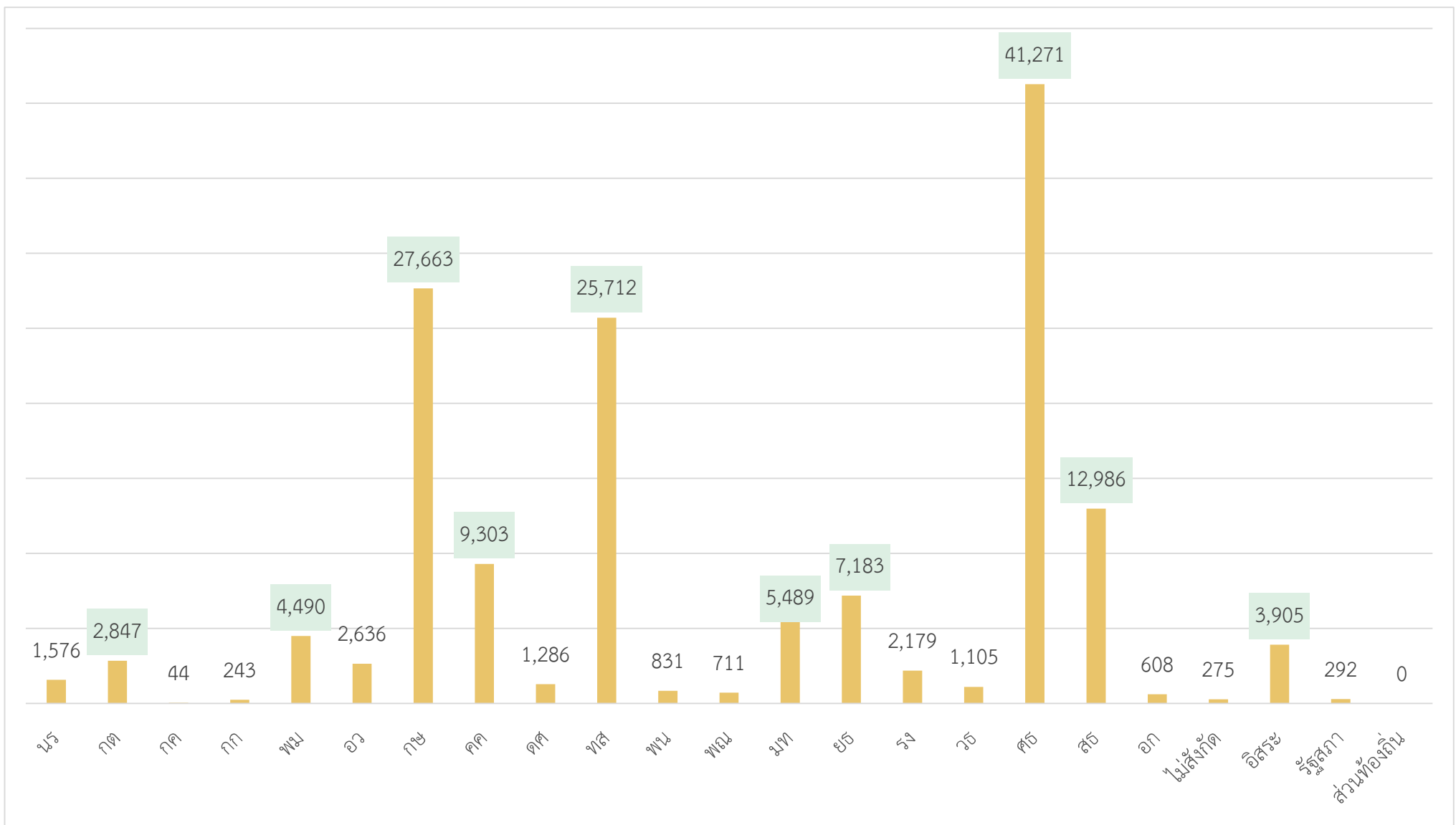

ลูกจ้าง (ลูกจ้างประจำ+ลูกจ้างชั่วคราว) ปีงบประมาณ พ.ศ. 2564 จำแนกตามส่วนราชการระดับกระทรวง

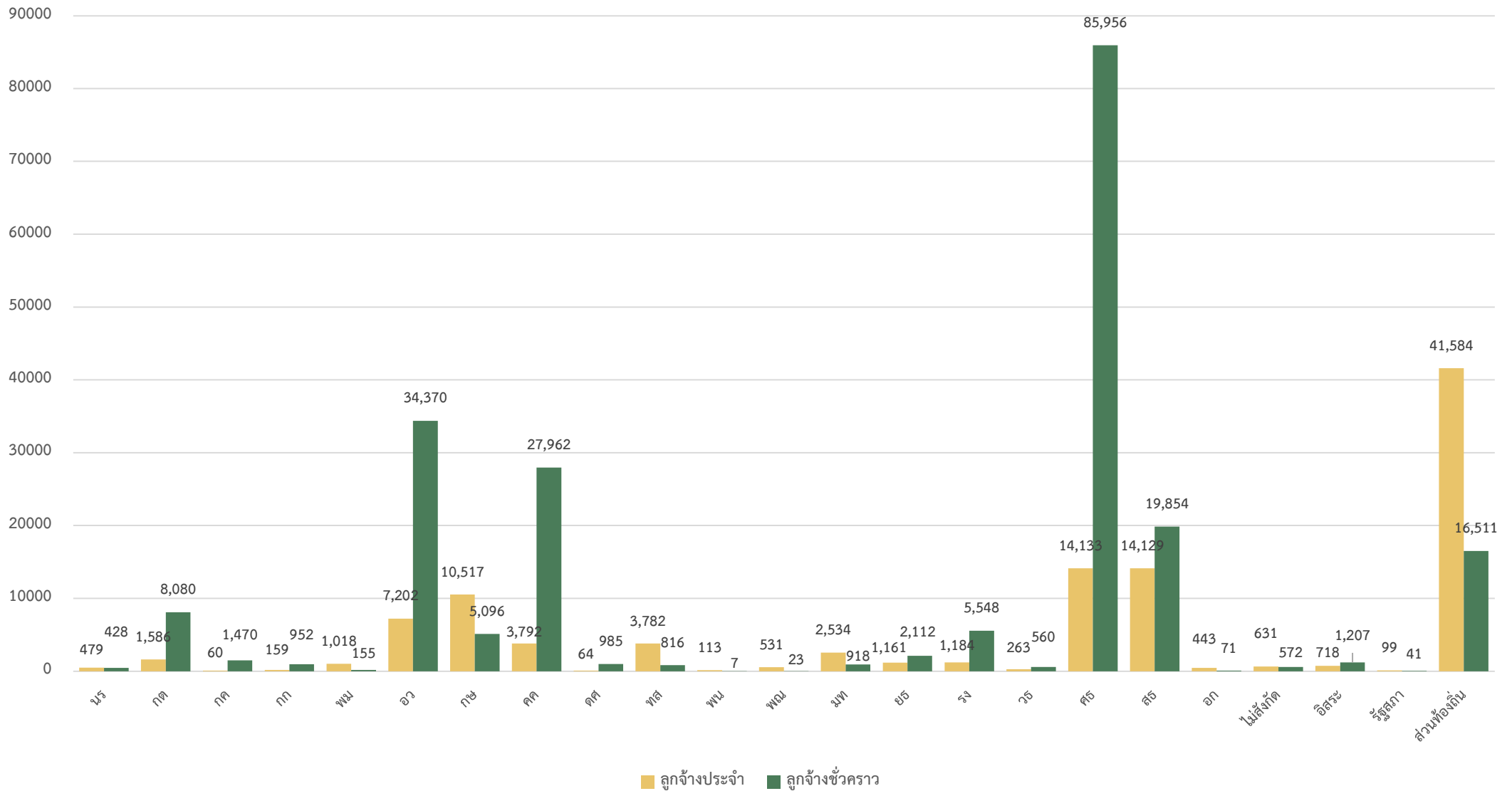



ข้าราชการพลเรือนสามัญ

ข้าราชการพลเรือนสามัญ ปีงบประมาณ พ.ศ. 2564 จำแนกตามส่วนราชการ

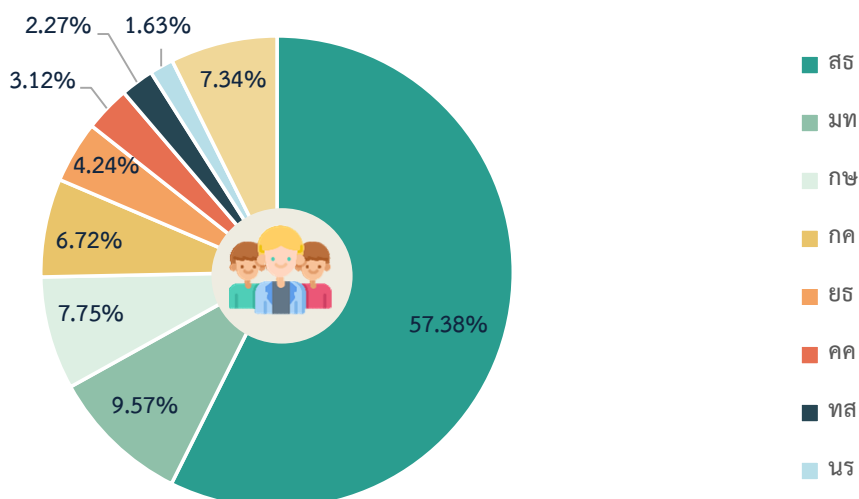

ส่วนราชการ	ตำแหน่ง		คน	
	จำนวน	ร้อยละ	จำนวน	ร้อยละ
สำนักนายกรัฐมนตรี	8,340	1.78	6,938	1.63
กระทรวงการคลัง	32,131	6.87	28,636	6.72
กระทรวงการต่างประเทศ	1,996	0.43	1,468	0.34
กระทรวงการท่องเที่ยวและกีฬา	819	0.18	714	0.17
กระทรวงการพัฒนาสังคมและความมั่นคงของมนุษย์	3,687	0.79	3,066	0.72
กระทรวงการอุดมศึกษา วิทยาศาสตร์ วิจัย และนวัตกรรม	1,424	0.30	1,099	0.26
กระทรวงเกษตรและสหกรณ์	36,685	7.84	33,024	7.75
กระทรวงคมนาคม	15,004	3.21	13,295	3.12
กระทรวงดิจิทัลเพื่อเศรษฐกิจและสังคม	2,306	0.49	2,111	0.5
กระทรวงทรัพยากรธรรมชาติและสิ่งแวดล้อม	10,897	2.33	9,671	2.27
กระทรวงพลังงาน	1,574	0.34	1,386	0.32
กระทรวงพาณิชย์	3,932	0.84	3,627	0.85
กระทรวงมหาดไทย	44,138	9.43	40,776	9.57
กระทรวงยุติธรรม	20,533	4.39	18,074	4.24
กระทรวงแรงงาน	6,640	1.42	5,956	1.4
กระทรวงวัฒนธรรม	4,026	0.86	3,662	0.86
กระทรวงศึกษาธิการ	3,854	0.82	2,936	0.69
กระทรวงสาธารณสุข	264,278	56.48	244,496	57.38
กระทรวงอุตสาหกรรม	3,312	0.71	3,006	0.7
ส่วนราชการไม่สังกัดสำนักนายกรัฐมนตรี กระทรวง หรือทบวง	2,313	0.49	2,167	0.51
รวม	467,889	100	426,108	100

สัดส่วนข้าราชการพลเรือนสามัญ ปีงบประมาณ พ.ศ. 2564

จำแนกตามส่วนราชการ และเพศ

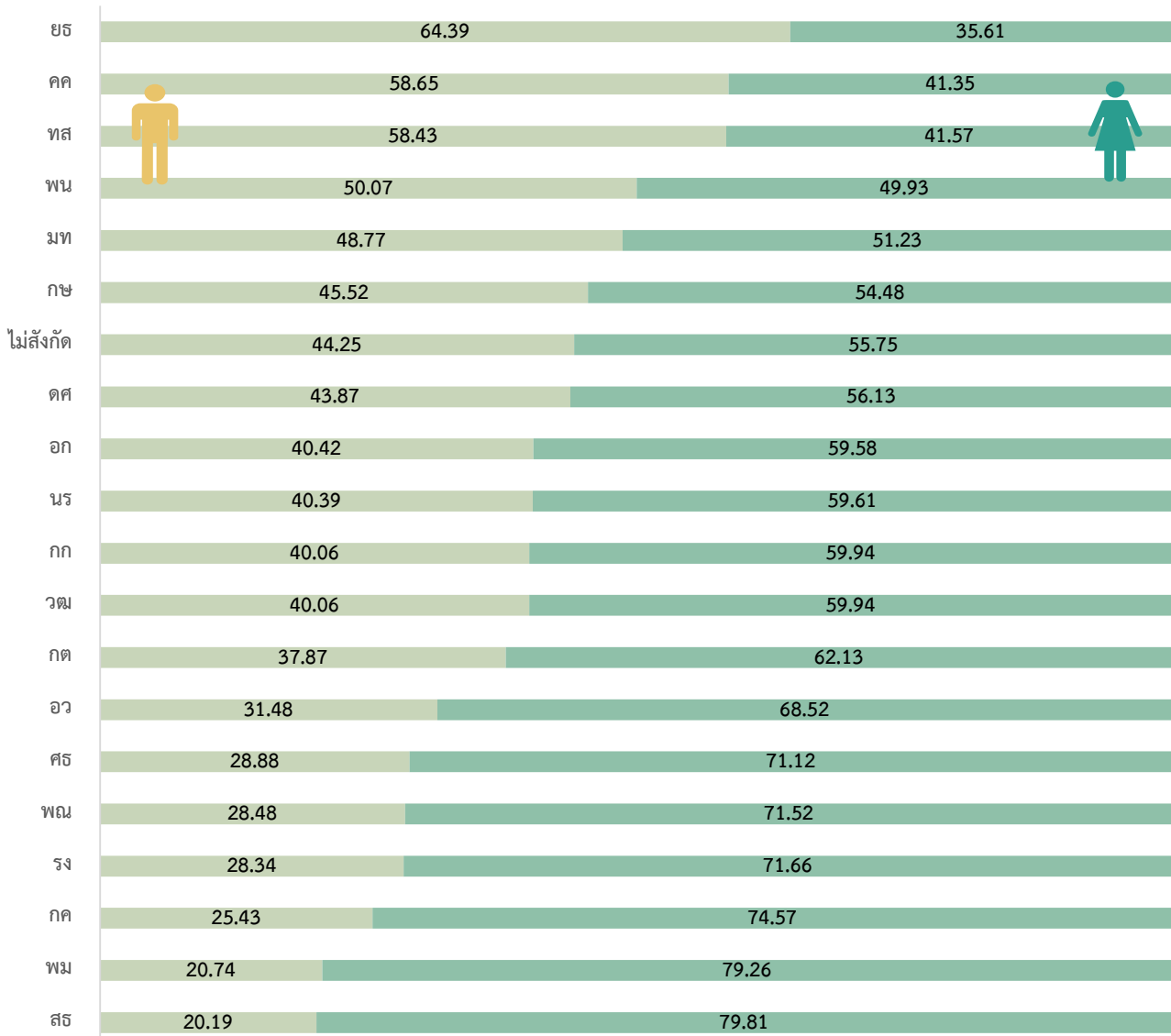
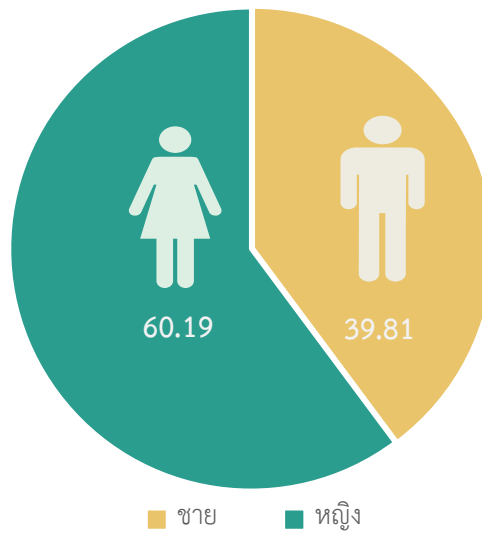

ส่วนราชการ	ร้อยละ	
	ชาย	หญิง
กระทรวงสาธารณสุข	20.19	79.81
กระทรวงการพัฒนาสังคมและความมั่นคงของมนุษย์	20.74	79.26
กระทรวงการคลัง	25.43	74.57
กระทรวงแรงงาน	28.34	71.66
กระทรวงพาณิชย์	28.48	71.52
กระทรวงศึกษาธิการ	28.88	71.12
กระทรวงการอุดมศึกษา วิทยาศาสตร์ วิจัย และนวัตกรรม	31.48	68.52
กระทรวงการต่างประเทศ	37.87	62.13
กระทรวงวัฒนธรรม	40.06	59.94
กระทรวงการท่องเที่ยวและกีฬา	40.06	59.94
สำนักนายกรัฐมนตรี	40.39	59.61
กระทรวงอุตสาหกรรม	40.42	59.58
กระทรวงดิจิทัลเพื่อเศรษฐกิจและสังคม	43.87	56.13
ส่วนราชการไม่สังกัดสำนักนายกรัฐมนตรี กระทรวง หรือทบวง	44.25	55.75
กระทรวงเกษตรและสหกรณ์	45.52	54.48
กระทรวงมหาดไทย	48.77	51.23
กระทรวงพลังงาน	50.07	49.93
กระทรวงทรัพยากรธรรมชาติและสิ่งแวดล้อม	58.43	41.57
กระทรวงคมนาคม	58.65	41.35
กระทรวงยุติธรรม	64.39	35.61
รวมทั้งหมด	39.81	60.19

การศึกษาของข้าราชการพลเรือนสามัญ ปีงบประมาณ พ.ศ.2564

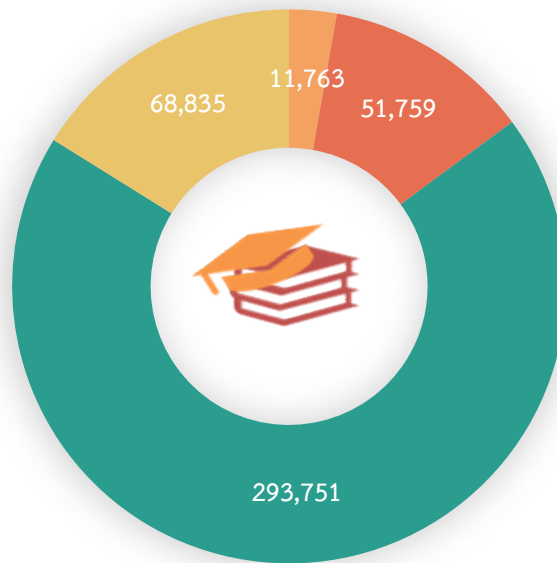

■ ปริญญาเอก
 ■ ปริญญาโท
 ■ ปริญญาตรี
 ■ ต่ำกว่าปริญญาตรี

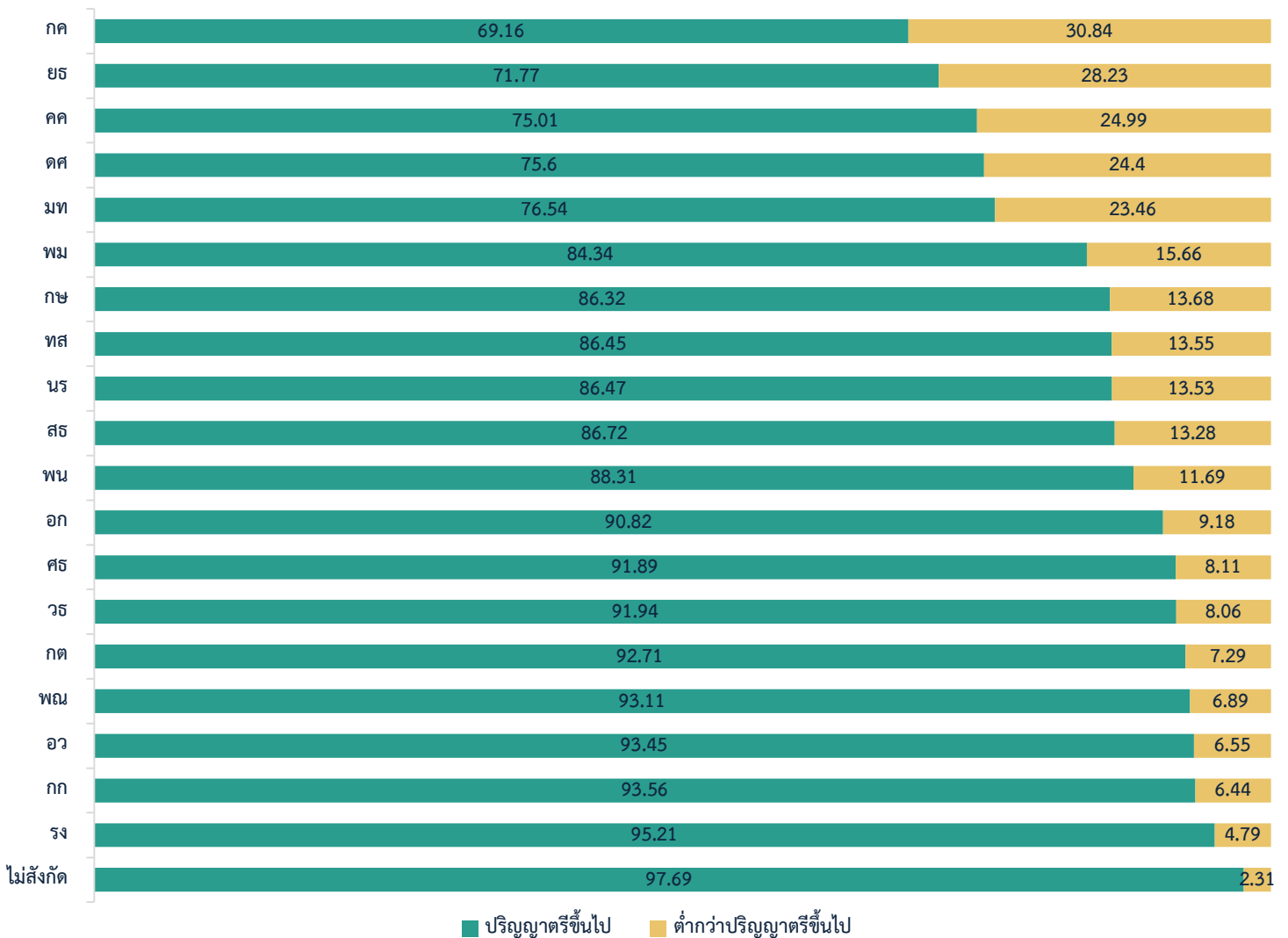

การศึกษาของข้าราชการพลเรือนสามัญ จำแนกตามส่วนราชการ

ส่วนราชการ	รวม	ป.เอก	ป.โท	ป.ตรี	รวม ป.ตรี ขึ้นไป	ต่ำกว่า ป.ตรี	% ป.ตรี ขึ้นไป
สำนักนายกรัฐมนตรี	6,938	98	2,595	3,306	5,999	939	86.47
กระทรวงการคลัง	28,636	73	3,193	16,539	19,805	8,831	69.16
กระทรวงการต่างประเทศ	1,468	102	830	429	1,361	107	92.71
กระทรวงการท่องเที่ยวและกีฬา	714	16	277	375	668	46	93.56
กระทรวงการพัฒนาสังคมและความมั่นคงของมนุษย์	3,066	13	822	1,751	2,586	480	84.34
กระทรวงการอุดมศึกษา วิทยาศาสตร์ วิจัย และนวัตกรรม	1,099	80	547	400	1,027	72	93.45
กระทรวงเกษตรและสหกรณ์	33,024	478	8,801	19,226	28,505	4,519	86.32
กระทรวงคมนาคม	13,295	98	2,598	7,277	9,973	3,322	75.01
กระทรวงดิจิทัลเพื่อเศรษฐกิจและสังคม	2,111	35	507	1,054	1,596	515	75.6
กระทรวงทรัพยากรธรรมชาติและสิ่งแวดล้อม	9,671	135	2,735	5,491	8,361	1,310	86.45
กระทรวงพลังงาน	1,386	35	502	687	1,224	162	88.31
กระทรวงพาณิชย์	3,627	57	1,762	1,558	3,377	250	93.11
กระทรวงมหาดไทย	40,776	141	12,124	18,944	31,209	9,567	76.54
กระทรวงยุติธรรม	18,074	75	3,251	9,645	12,971	5,103	71.77
กระทรวงแรงงาน	5,956	22	2,067	3,582	5,671	285	95.21
กระทรวงวัฒนธรรม	3,662	25	1,145	2,197	3,367	295	91.94
กระทรวงศึกษาธิการ	2,936	55	346	2,297	2,698	238	91.89
กระทรวงสาธารณสุข	244,496	10,174	5,636	196,218	212,028	32,468	86.72
กระทรวงอุตสาหกรรม	3,006	32	954	1,744	2,730	276	90.82
ส่วนราชการไม่สังกัดสำนักนายกรัฐมนตรี กระทรวง หรือทบวง	2,167	19	1,067	1,031	2,117	50	97.69
รวม	426,108	11,763	51,759	293,751	357,273	68,835	83.846
ร้อยละ	100	2.76	12.15	68.94	83.85	16.15	

ข้าราชการพลเรือนสามัญ ปีงบประมาณ พ.ศ. 2564 จำแนกตามประเภทตำแหน่ง

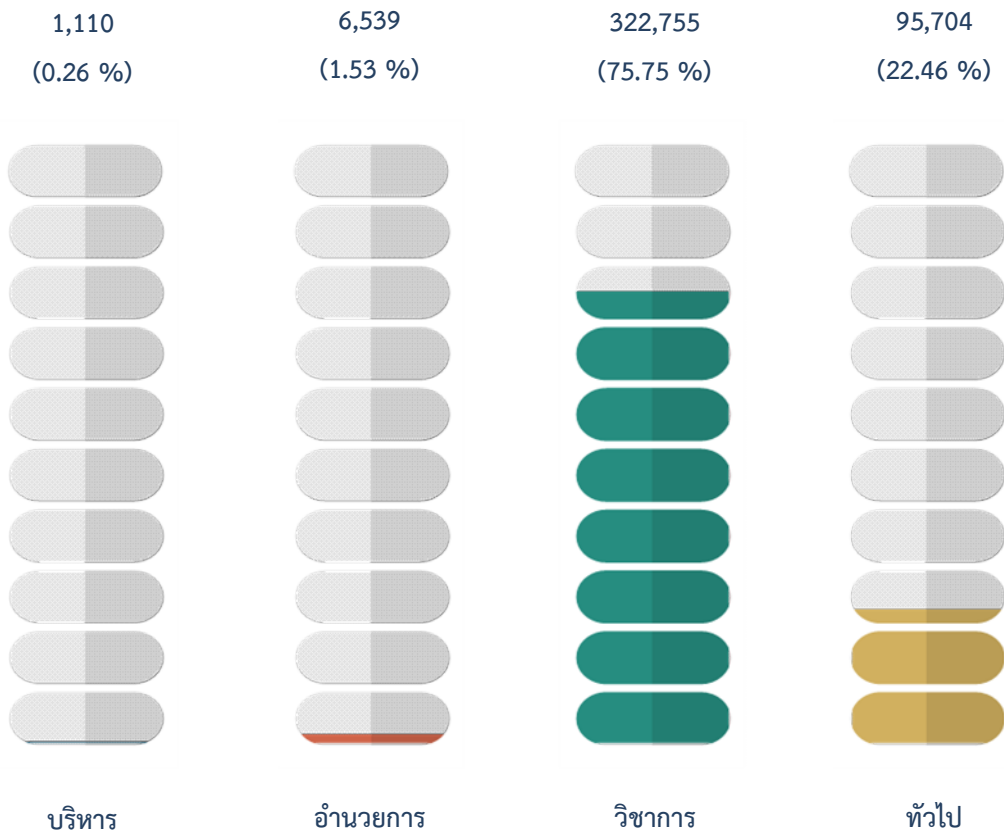

ประเภทตำแหน่ง	จำนวน	ร้อยละ
บริหาร	1,110	0.26
อำนวยการ	6,539	1.53
วิชาการ	322,755	75.75
ทั่วไป	95,704	22.46
รวม	426,108	100.00

(หน่วย : คน)

ข้าราชการพลเรือนสามัญ ปีงบประมาณ พ.ศ. 2564

จำแนกตามประเภทตำแหน่ง และระดับตำแหน่ง

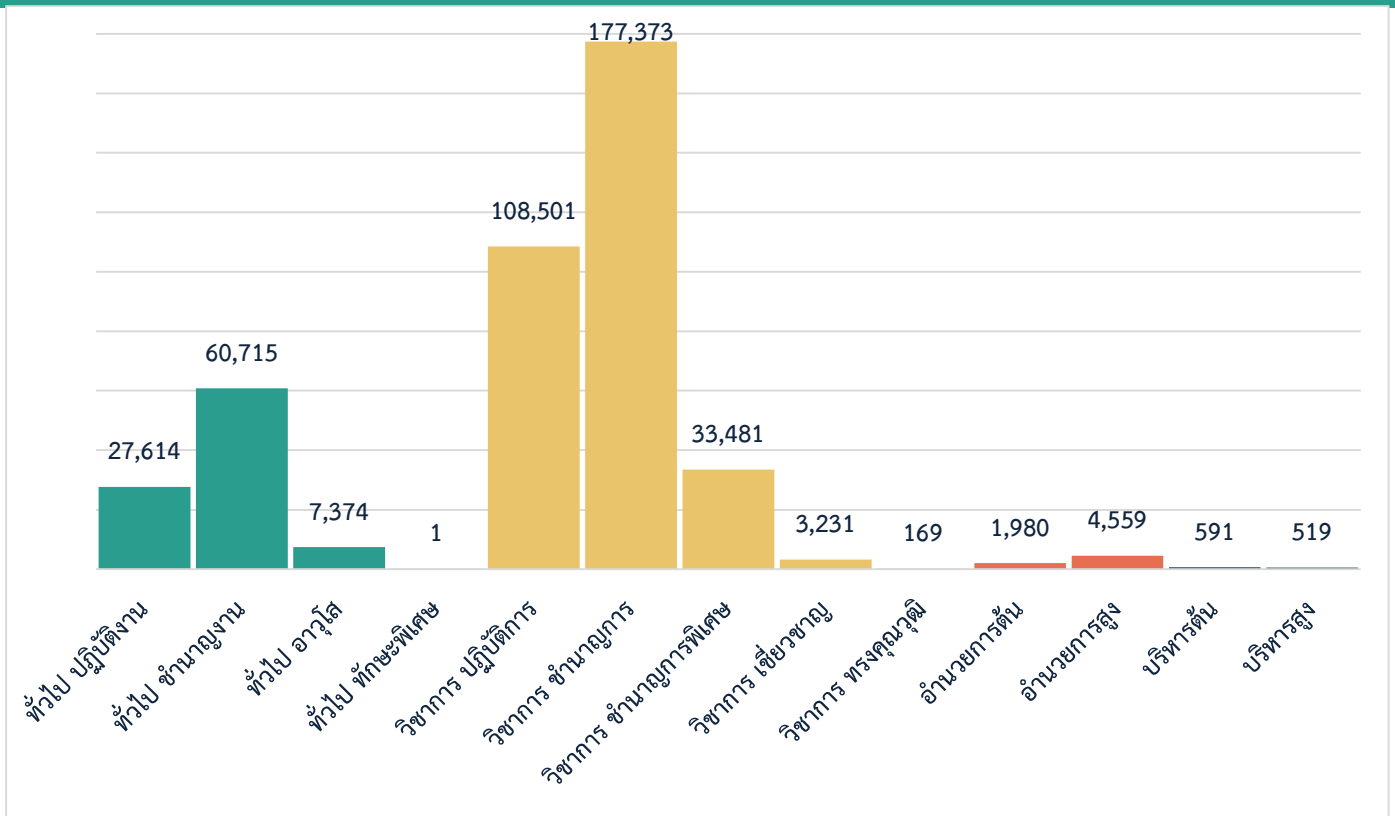

ประเภทตำแหน่ง	ระดับตำแหน่ง	จำนวนตำแหน่ง	จำนวนคนครอง	ร้อยละ
บริหาร	รวม	1,242	1,110	0.26
	สูง	587	519	0.12
	ต้น	655	591	0.14
อำนวยการ	รวม	7,022	6,539	1.54
	สูง	4,850	4,559	1.07
	ต้น	2,172	1,980	0.47
วิชาการ	รวม	350,660	322,755	75.75
	ทรงคุณวุฒิ	289	169	0.04
	เชี่ยวชาญ	4,351	3,231	0.76
	ชำนาญการพิเศษ	37,190	33,481	7.86
	ชำนาญการ	186,230	177,373	41.63
	ปฏิบัติการ	122,600	108,501	25.46
ทั่วไป	รวม	108,965	95,704	22.46
	ทักษะพิเศษ	2	1	0.00
	อาวุโส	8,004	7,374	1.73
	ชำนาญงาน	63,248	60,715	14.25
	ปฏิบัติงาน	37,711	27,614	6.48
รวม		467,889	426,108	100.00

การกระจายของข้าราชการพลเรือนสามัญแต่ละประเภทตำแหน่ง และระดับตำแหน่ง ปีงบประมาณ พ.ศ. 2564 จำแนกตามส่วนราชการ

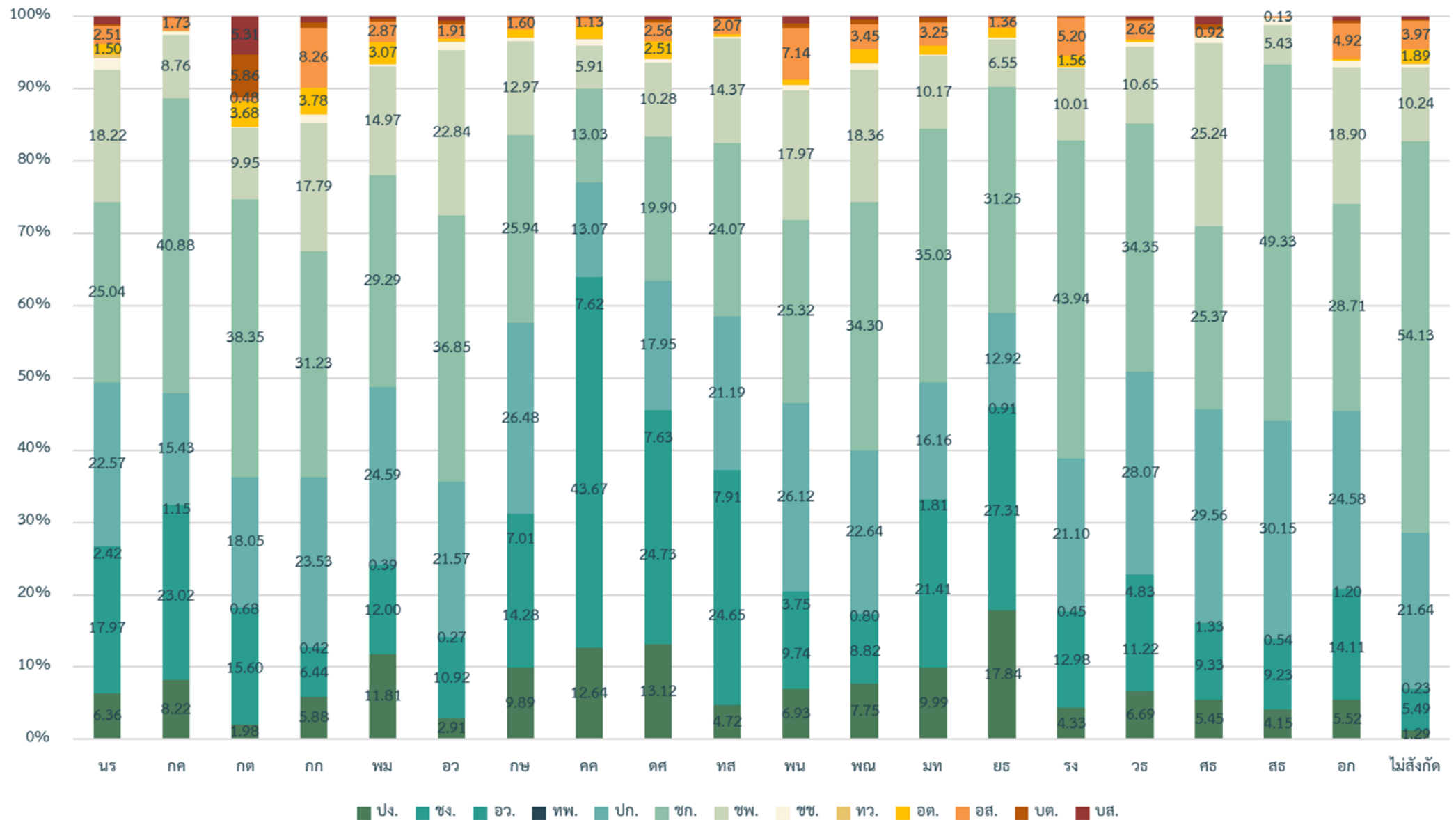

ข้าราชการพลเรือนสามัญ ปีงบประมาณ พ.ศ. 2564 จำแนกตามส่วนราชการ ประเภทตำแหน่ง และระดับตำแหน่ง

ส่วนราชการ	รวม	ร้อยละ	ทั่วไป					วิชาการ						อำนวยการ			บริหาร		
			ปง.	ชง.	อว.	ทพ.	รวม	ปก.	ชก.	ชพ.	ชช.	ทว.	รวม	อต.	อส.	รวม	บต.	บส.	รวม
นร	6,938	1.63	441	1,247	168		1,856	1,566	1,737	1,264	116	30	4,713	104	174	278	15	76	91
กค	28,636	6.72	2,354	6,593	330		9,277	4,419	11,705	2,508	146	23	18,801	19	496	515	24	19	43
กต	1,468	0.34	29	229	10		268	265	563	146	1		975	54	7	61	86	78	164
กก	714	0.17	42	46	3		91	168	223	127	8		526	27	59	86	5	6	11
พม	3,066	0.72	362	368	12		742	754	898	459	11		2,122	94	88	182	9	11	20
อว	1,099	0.26	32	120	3		155	237	405	251	12	2	907	4	21	25	5	7	12
กษ	33,024	7.75	3,266	4,715	2,314		10,295	8,744	8,568	4,284	178	3	21,777	352	530	882	40	30	70
คค	13,295	3.12	1,680	5,806	1,013		8,499	1,738	1,733	786	122	7	4,386	224	150	374	20	16	36
ดศ	2,111	0.50	277	522	161		960	379	420	217	11		1,027	53	54	107	8	9	17
ทส	9,671	2.27	456	2,384	765		3,605	2,049	2,328	1,390	29	1	5,797	34	200	234	17	18	35
พน	1,386	0.33	96	135	52		283	362	351	249	10		972	10	99	109	9	13	22
พณ	3,627	0.85	281	320	29		630	821	1,244	666	30	2	2,763	70	125	195	21	18	39
มท	40,776	9.57	4,074	8,732	739		13,545	6,590	14,283	4,145	50	2	25,070	514	1,326	1,840	222	99	321
ยธ	18,074	4.24	3,224	4,936	164		8,324	2,335	5,648	1,184	49	3	9,219	240	245	485	27	19	46
รง	5,956	1.40	258	773	27		1,058	1,257	2,617	596	10	1	4,481	93	310	403	6	8	14
วธ	3,662	0.86	245	411	177	1	834	1,028	1,258	390	22	2	2,700	12	96	108	9	11	20
ศธ	2,936	0.69	160	274	39		473	868	745	741	23	4	2,381		27	27	24	31	55
สธ	244,496	57.38	10,143	22,561	1,327		34,031	73,713	120,611	13,288	2,369	86	210,067	28	318	346	27	25	52
อก	3,006	0.71	166	424	36		626	739	863	568	26		2,196	7	148	155	13	16	29
ไม่สังกัด	2,167	0.51	28	119	5		152	469	1,173	222	8	3	1,875	41	86	127	4	9	13
รวมทั้งสิ้น	426,108	100.00	27,614	60,715	7,374	1	95,704	108,501	177,373	33,481	3,231	169	322,755	1,980	4,559	6,539	591	519	1,110
ร้อยละ	100.00		6.48	14.25	1.73	0.00	22.46	25.46	41.63	7.86	0.76	0.04	75.74	0.46	1.07	1.53	0.14	0.12	0.26

(หน่วย : คน)

ร้อยละของข้าราชการพลเรือนสามัญ ในแต่ละประเภทตำแหน่ง และระดับตำแหน่ง ปีงบประมาณ พ.ศ. 2564 จำแนกตามส่วนราชการ

ส่วนราชการ	รวม	ทั่วไป					วิชาการ						อำนวยการ			บริหาร		
		ปจ.	ชง.	อว.	ทพ.	รวม	ปก.	ชก.	ชพ.	ชช.	ทว.	รวม	อต.	อส.	รวม	บต.	บส.	รวม
นร	100	6.36	17.97	2.42	0.00	26.75	22.57	25.04	18.22	1.67	0.43	67.93	1.50	2.51	4.01	0.22	1.10	1.31
กค	100	8.22	23.02	1.15	0.00	32.40	15.43	40.88	8.76	0.51	0.08	65.66	0.07	1.73	1.80	0.08	0.07	0.15
กต	100	1.98	15.60	0.68	0.00	18.26	18.05	38.35	9.95	0.07	0.00	66.42	3.68	0.48	4.16	5.86	5.31	11.17
กก	100	5.88	6.44	0.42	0.00	12.75	23.53	31.23	17.79	1.12	0.00	73.67	3.78	8.26	12.04	0.70	0.84	1.54
พม	100	11.81	12.00	0.39	0.00	24.20	24.59	29.29	14.97	0.36	0.00	69.21	3.07	2.87	5.94	0.29	0.36	0.65
อว	100	2.91	10.92	0.27	0.00	14.10	21.57	36.85	22.84	1.09	0.18	82.53	0.36	1.91	2.27	0.45	0.64	1.09
กษ	100	9.89	14.28	7.01	0.00	31.17	26.48	25.94	12.97	0.54	0.01	65.94	1.07	1.60	2.67	0.12	0.09	0.21
คค	100	12.64	43.67	7.62	0.00	63.93	13.07	13.03	5.91	0.92	0.05	32.99	1.68	1.13	2.81	0.15	0.12	0.27
ดศ	100	13.12	24.73	7.63	0.00	45.48	17.95	19.90	10.28	0.52	0.00	48.65	2.51	2.56	5.07	0.38	0.43	0.81
ทส	100	4.72	24.65	7.91	0.00	37.28	21.19	24.07	14.37	0.30	0.01	59.94	0.35	2.07	2.42	0.18	0.19	0.36
พน	100	6.93	9.74	3.75	0.00	20.42	26.12	25.32	17.97	0.72	0.00	70.13	0.72	7.14	7.86	0.65	0.94	1.59
พณ	100	7.75	8.82	0.80	0.00	17.37	22.64	34.30	18.36	0.83	0.06	76.18	1.93	3.45	5.38	0.58	0.50	1.08
มท	100	9.99	21.41	1.81	0.00	33.22	16.16	35.03	10.17	0.12	0.00	61.48	1.26	3.25	4.51	0.54	0.24	0.79
ยธ	100	17.84	27.31	0.91	0.00	46.06	12.92	31.25	6.55	0.27	0.02	51.01	1.33	1.36	2.68	0.15	0.11	0.25
รง	100	4.33	12.98	0.45	0.00	17.76	21.10	43.94	10.01	0.17	0.02	75.24	1.56	5.20	6.77	0.10	0.13	0.24
วธ	100	6.69	11.22	4.83	0.03	22.77	28.07	34.35	10.65	0.60	0.05	73.73	0.33	2.62	2.95	0.25	0.30	0.55
ศธ	100	5.45	9.33	1.33	0.00	16.11	29.56	25.37	25.24	0.78	0.14	81.10	0.00	0.92	0.92	0.82	1.06	1.87
สธ	100	4.15	9.23	0.54	0.00	13.92	30.15	49.33	5.43	0.97	0.04	85.92	0.01	0.13	0.14	0.01	0.01	0.02
อก	100	5.52	14.11	1.20	0.00	20.83	24.58	28.71	18.90	0.86	0.00	73.05	0.23	4.92	5.16	0.43	0.53	0.96
ไม่สังกัด	100	1.29	5.49	0.23	0.00	7.01	21.64	54.13	10.24	0.37	0.14	86.53	1.89	3.97	5.86	0.18	0.42	0.60
รวมทั้งหมด	100	6.48	14.25	1.73	0.00	22.46	25.46	41.63	7.86	0.76	0.04	75.74	0.46	1.07	1.53	0.14	0.12	0.26

(หน่วย : คน)

ข้าราชการพลเรือนสามัญ ปีงบประมาณ พ.ศ. 2564 จำแนกตามประเภทตำแหน่ง ระดับตำแหน่ง และเพศ

ประเภทตำแหน่ง/ระดับตำแหน่ง	จำนวนตำแหน่ง	จำนวนคน			
		รวม	ชาย	หญิง	%หญิง
ประเภทบริหาร	1,242	1,110	863	247	22.25
สูง	587	519	410	109	21
ต้น	655	591	453	138	23.35
ประเภทอำนวยการ	7,022	6,539	4,433	2,106	32.21
สูง	4,850	4,559	3,129	1,430	31.37
ต้น	2,172	1,980	1,304	676	34.14
ประเภทวิชาการ	350,660	322,755	86,185	236,570	73.30
ทรงคุณวุฒิ	289	169	103	66	39.05
เชี่ยวชาญ	4,351	3,231	1,667	1,564	48.41
ชำนาญการพิเศษ	37,190	33,481	13,842	19,639	58.66
ชำนาญการ	186,230	177,373	42,046	135,327	76.3
ปฏิบัติการ	122,600	108,501	28,527	79,974	73.71
ประเภททั่วไป	108,965	95,704	38,621	57,083	59.65
ทักษะพิเศษ	2	1		1	100.00
อาวุโส	8,004	7,374	5,597	1,777	24.10
ชำนาญงาน	63,248	60,715	22,761	37,954	62.51
ปฏิบัติงาน	37,711	27,614	10,263	17,351	62.83
รวมทั้งหมด	467,889	426,108	130,102	296,006	69.47

อายุของข้าราชการพลเรือนสามัญ ปีงบประมาณ พ.ศ. 2564

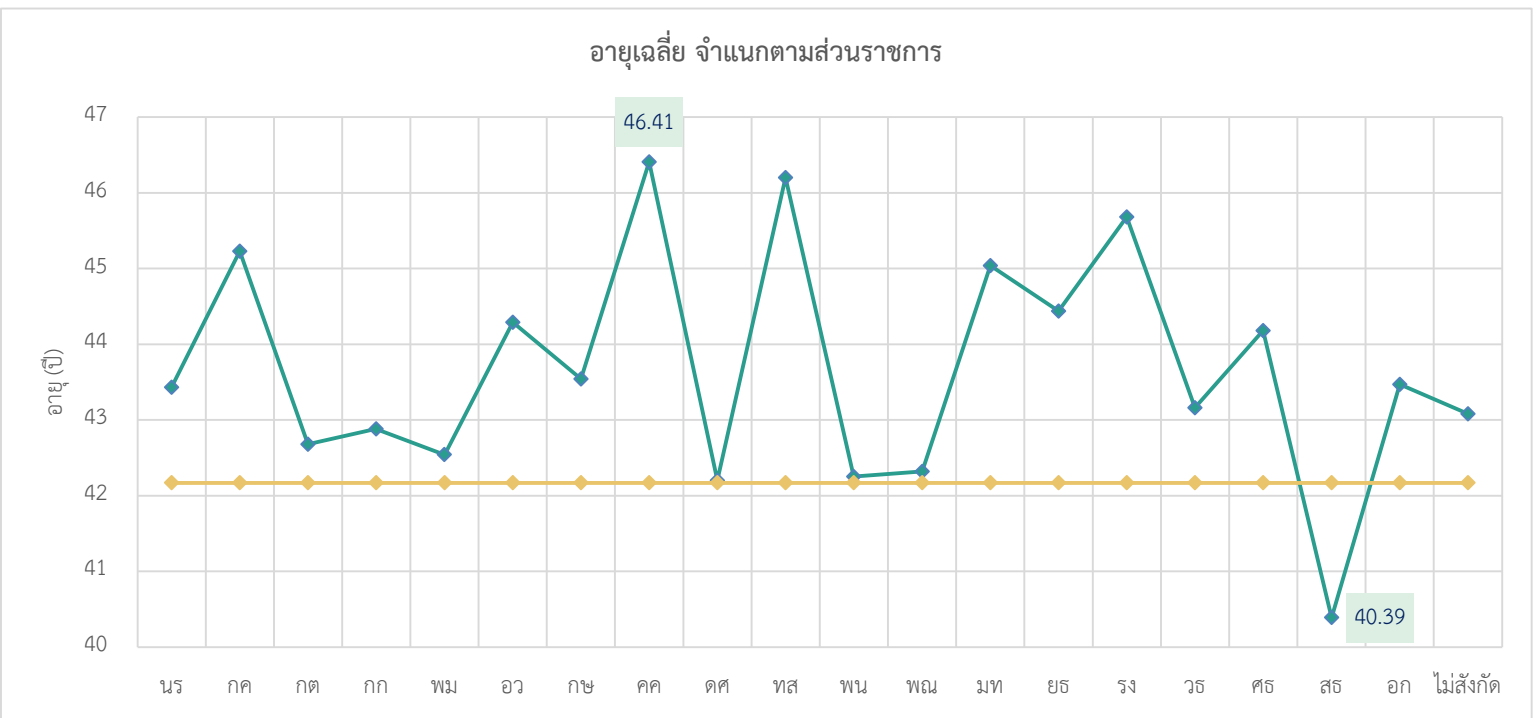
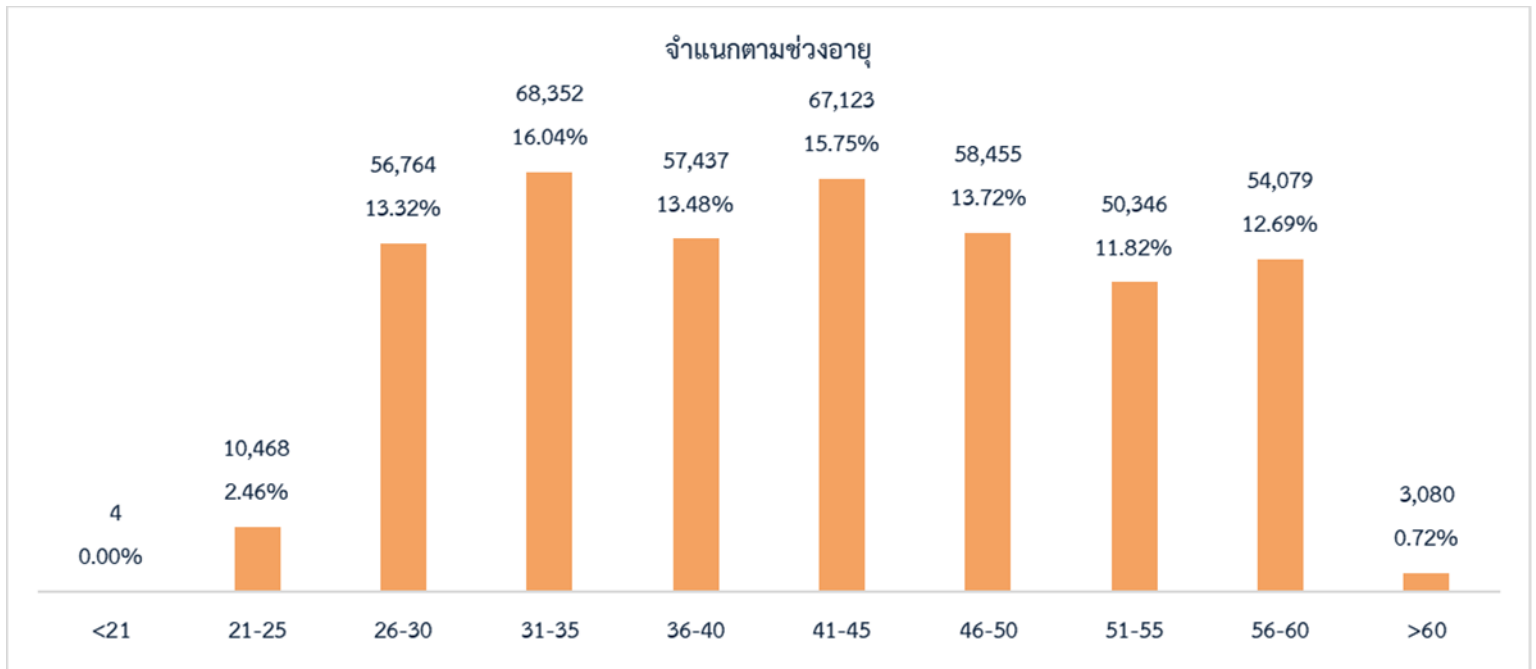

หมายเหตุ : อายุเฉลี่ยของข้าราชการพลเรือนสามัญเท่ากับ 42.17 ปี

ข้าราชการพลเรือนสามัญ ปีงบประมาณ พ.ศ. 2564 จำแนกตามส่วนราชการ และช่วงอายุ

ส่วนราชการ	รวม	ช่วงอายุ (ปี)										อายุเฉลี่ย (ปี)
		<21	21-25	26-30	31-35	36-40	41-45	46-50	51-55	56-60	>60	
นร	6,938		161	681	923	1,077	1,078	967	970	1,053	28	43.43
กค	28,636		355	1,932	2,811	3,725	5,563	4,806	4,525	4,679	240	45.23
กต	1,468		23	161	256	229	216	168	196	219		42.68
กก	714		7	49	122	135	136	94	90	80	1	42.88
พม	3,066		39	304	456	614	482	405	398	357	11	42.54
อว	1,099		3	57	131	222	203	188	145	145	5	44.29
กษ	33,024		216	2,553	4,482	6,875	5,780	4,026	3,917	4,880	295	43.54
คค	13,295		78	738	1,280	1,890	2,194	1,451	2,658	2,842	164	46.41
ดศ	2,111	4	89	255	295	310	310	305	260	270	13	42.20
ทส	9,671		44	622	1,065	1,378	1,270	1,307	1,731	2,128	126	46.20
พน	1,386		19	160	217	254	218	195	128	178	17	42.25
พณ	3,627		39	361	580	679	681	464	401	411	11	42.32
มท	40,776		424	2,731	4,719	6,579	6,353	5,708	6,755	7,050	457	45.04
ยธ	18,074		89	903	2,019	3,175	4,048	3,015	2,364	2,434	27	44.44
รง	5,956		39	328	608	861	889	1,109	1,112	987	23	45.68
วธ	3,662		78	330	519	639	543	565	490	465	33	43.16
ศธ	2,936		26	233	428	540	394	355	388	552	20	44.18
สธ	244,496		8,709	43,995	46,599	27,264	35,900	32,581	23,205	24,677	1,566	40.39
อก	3,006		22	259	513	535	403	409	354	483	28	43.47
ไม่สังกัด	2,167		8	112	329	456	462	337	259	189	15	43.08
รวม	426,108	4	10,468	56,764	68,352	57,437	67,123	58,455	50,346	54,079	3,080	42.17
ร้อยละ	100	0.00	2.46	13.32	16.04	13.48	15.75	13.72	11.82	12.69	0.72	100

จำนวนข้าราชการพลเรือนสามัญ ปีงบประมาณ พ.ศ. 2564 จำแนกตามส่วนราชการ ช่วงอายุ เพศ และระดับการศึกษา

ส่วนราชการ	รวม	ช่วงอายุ(ปี)										อายุเฉลี่ย	เพศ			ระดับการศึกษา				
		<21	21-25	26-30	31-35	36-40	41-45	46-50	51-55	56-60	>60		ชาย	หญิง	%หญิง	ต่ำกว่า ป.ตรี	ป.ตรี	ป.โท	ป.เอก	%ป.ตรี ขึ้นไป
สำนักนายกรัฐมนตรี	6,938		161	681	923	1,077	1,078	967	970	1,053	28	43.43	2,802	4,136	59.61	939	3,306	2,595	98	86.47
สำนักงานปลัดสำนักนายกรัฐมนตรี	377		1	27	36	62	58	46	55	87	5	45.87	133	244	64.72	27	194	152	4	92.84
กรมประชาสัมพันธ์	1,891		10	94	218	303	283	291	367	325		45.52	1,000	891	47.12	376	1,045	461	9	80.12
สำนักงานคณะกรรมการคุ้มครองผู้บริโภค	135		1	5	16	36	32	24	12	9		42.49	63	72	53.33		65	65	5	100.00
สำนักเลขาธิการนายกรัฐมนตรี	287		1	23	29	38	53	39	44	58	2	45.38	92	195	67.94	80	145	60	2	72.13
สำนักเลขาธิการคณะรัฐมนตรี	260		9	40	25	26	37	35	43	45		43.50	78	182	70.00	43	131	86		83.46
สำนักข่าวกรองแห่งชาติ	756		10	62	100	94	124	136	107	123		44.36	372	384	50.79	151	418	186	1	80.03
สำนักงานงบประมาณ	814		30	127	120	113	86	80	114	144		42.38	248	566	69.53	64	384	359	7	92.14
สำนักงานสภาพัฒนาการเศรษฐกิจและสังคมแห่งชาติ	153		3	41	35	21	17	12	12	12		38.07	67	86	56.21	2	68	81	2	98.69
สำนักงานคณะกรรมการกฤษฎีกา	347		3	14	24	69	88	79	42	24	4	44.10	122	225	64.84	51	126	157	13	85.30
สำนักงานคณะกรรมการข้าราชการพลเรือน	500		10	35	83	108	87	56	52	62	7	42.51	117	383	76.60	77	135	278	10	84.60
สำนักงานสภาพัฒนาการเศรษฐกิจและสังคมแห่งชาติ	549		46	101	74	70	60	67	55	76		40.25	201	348	63.39	19	209	293	28	96.54
สำนักงานคณะกรรมการพัฒนาระบบราชการ	223		2	19	45	46	41	34	12	22	2	41.50	56	167	74.89	25	42	151	5	88.79
สำนักงานคณะกรรมการส่งเสริมการลงทุน	296		8	29	50	51	52	30	34	40	2	42.25	85	211	71.28	10	94	187	5	96.62
สำนักงานทรัพยากรน้ำแห่งชาติ	300		26	58	61	32	47	31	18	22	5	38.37	147	153	51.00	9	229	57	5	97.00
สำนักงานขับเคลื่อนการปฏิรูปประเทศ ยุทธศาสตร์ชาติ และการสร้างความสามัคคี ปรองดอง	25			5	2	5	7	4	1		1	40.24	9	16	64.00	1	7	16	1	96.00
สำนักงานคณะกรรมการนโยบายที่ดินแห่งชาติ	25		1	1	5	3	6	3	2	4		42.96	12	13	52.00	4	14	6	1	84.00

ส่วนราชการ	รวม	ช่วงอายุ(ปี)										อายุเฉลี่ย	เพศ			ระดับการศึกษา				
		<21	21-25	26-30	31-35	36-40	41-45	46-50	51-55	56-60	>60		ชาย	หญิง	%หญิง	ต่ำกว่า ป.ตรี	ป.ตรี	ป.โท	ป.เอก	%ป.ตรี ขึ้นไป
กระทรวงการคลัง	28,636		355	1,932	2,811	3,725	5,563	4,806	4,525	4,679	240	45.23	7,281	21,355	74.57	8,831	16,539	3,193	73	69.16
สำนักงานรัฐมนตรี	8					2	2	2	1	1		46.13	1	7	87.50		4	4		100.00
สำนักงานปลัดกระทรวงการคลัง	214		4	21	20	42	28	34	25	40		44.03	66	148	69.16	14	103	91	6	93.46
กรมธนารักษ์	1,215		9	65	137	278	300	172	144	109	1	43.08	455	760	62.55	340	763	112		72.02
กรมบัญชีกลาง	1,811		2	84	206	393	350	194	221	329	32	44.88	281	1,530	84.48	265	1,437	105	4	85.37
กรมศุลกากร	4,259		6	373	783	830	668	320	478	801		43.25	1,960	2,299	53.98	1,300	1,263	1,674	22	69.48
กรมสรรพสามิต	2,996		23	168	328	471	493	339	519	655		45.80	1,205	1,791	59.78	1,156	1,428	408	4	61.42
กรมสรรพากร	17,509		275	1,091	1,208	1,598	3,628	3,692	3,096	2,716	205	46.09	3,112	14,397	82.23	5,750	11,365	388	6	67.16
สำนักงานคณะกรรมการนโยบายรัฐวิสาหกิจ	157		7	15	41	39	30	12	5	7	1	38.10	52	105	66.88		39	113	5	100.00
สำนักงานบริหารหนี้สาธารณะ	180		14	51	28	21	32	12	12	9	1	36.99	48	132	73.33	1	84	91	4	99.44
สำนักงานเศรษฐกิจการคลัง	287		15	64	60	51	32	29	24	12		37.70	101	186	64.81	5	53	207	22	98.26
กระทรวงการต่างประเทศ	1,468		23	161	256	229	216	168	196	219		42.68	556	912	62.13	107	429	830	102	92.71
สำนักงานรัฐมนตรี	6						4		1	1		47.17	2	4	66.67	1	1	4		83.33
สำนักงานปลัดกระทรวงการต่างประเทศ	937		8	92	164	152	137	96	124	164		43.31	360	577	61.58	78	282	518	59	91.68
กรมการกงสุล	77		1	9	14	11	8	11	11	12		42.81	38	39	50.65	8	30	36	3	89.61
กรมพิธีการทูต	33			7	8	5	2	2	7	2		39.82	20	13	39.39	2	13	16	2	93.94
กรมยุโรป	35		2	3	8	3	6	4	7	2		41.51	11	24	68.57	1	9	23	2	97.14
กรมเศรษฐกิจระหว่างประเทศ	44		1	5	12	8	5	8	5			39.27	13	31	70.45	1	11	26	6	97.73
กรมสนธิสัญญาและกฎหมาย	41		2	3	7	4	12	7	3	3		41.37	14	27	65.85	3	11	19	8	92.68
กรมสารนิเทศ	42		1	6	7	9	7	6	5	1		39.57	16	26	61.90	4	9	26	3	90.48
กรมองค์การระหว่างประเทศ	40		1	4	9	7	7	7	2	3		40.48	12	28	70.00		8	28	4	100.00

ส่วนราชการ	รวม	ช่วงอายุ(ปี)										อายุเฉลี่ย	เพศ			ระดับการศึกษา				
		<21	21-25	26-30	31-35	36-40	41-45	46-50	51-55	56-60	>60		ชาย	หญิง	%หญิง	ต่ำกว่า ป.ตรี	ป.ตรี	ป.โท	ป.เอก	%ป.ตรี ขึ้นไป
กรมอเมริกาและแปซิฟิกใต้	32		2	6	8	5	2	3	4	2		38.28	13	19	59.38	3	7	19	3	90.63
กรมอาเซียน	41		1	7	4	6	7	7	5	4		42.07	16	25	60.98	2	10	23	6	95.12
กรมเอเชียตะวันออก	45		2	10	7	8	6	5	4	3		38.51	17	28	62.22	1	8	32	4	97.78
กรมเอเชียใต้ ตะวันออกกลางและแอฟริกา	36		1	8	6	7	5	3	3	3		39.22	15	21	58.33	1	8	27		97.22
กรมความร่วมมือระหว่างประเทศ	59		1	1	2	4	8	9	15	19		49.75	9	50	84.75	2	22	33	2	96.61
กระทรวงการท่องเที่ยวและกีฬา	714		7	49	122	135	136	94	90	80	1	42.88	286	428	59.94	46	375	277	16	93.56
สำนักงานรัฐมนตรี	9			1	4	1		2		1		39.00	5	4	44.44	1	7	1		88.89
สำนักงานปลัดกระทรวงการท่องเที่ยวและกีฬา	380		6	16	58	66	80	52	55	47		43.85	155	225	59.21	18	226	129	7	95.26
กรมพลศึกษา	177		1	20	25	36	33	20	23	19		42.36	84	93	52.54	16	86	67	8	90.96
กรมการท่องเที่ยว	148			12	35	32	23	20	12	13	1	41.23	42	106	71.62	11	56	80	1	92.57
กระทรวงการพัฒนาสังคมและความมั่นคงของมนุษย์	3,066		39	304	456	614	482	405	398	357	11	42.54	636	2,430	79.26	480	1,751	822	13	84.34
สำนักงานรัฐมนตรี	14				1	3	3	3	1	3		46.07	2	12	85.71	3	7	4		78.57
สำนักงานปลัดกระทรวงการพัฒนาสังคมและความมั่นคงของมนุษย์	1,297		20	139	189	245	191	171	191	151		42.55	266	1,031	79.49	190	871	233	3	85.35
กรมพัฒนาสังคมและสวัสดิการ	669		10	73	101	145	106	73	87	74		42.01	177	492	73.54	129	334	202	4	80.72
กรมกิจการสตรีและสถาบันครอบครัว	280		3	28	43	69	53	30	18	31	5	41.59	52	228	81.43	56	126	96	2	80.00
กรมกิจการเด็กและเยาวชน	430			31	58	73	62	74	67	63	2	44.33	72	358	83.26	59	186	182	3	86.28
กรมกิจการผู้สูงอายุ	142		1	10	18	33	27	23	12	14	4	43.15	18	124	87.32	15	65	61	1	89.44
กรมส่งเสริมและพัฒนาคุณภาพชีวิตคนพิการ	234		5	23	46	46	40	31	22	21		41.23	49	185	79.06	28	162	44		88.03

ส่วนราชการ	รวม	ช่วงอายุ(ปี)										อายุเฉลี่ย	เพศ			ระดับการศึกษา				
		<21	21-25	26-30	31-35	36-40	41-45	46-50	51-55	56-60	>60		ชาย	หญิง	%หญิง	ต่ำกว่า ป.ตรี	ป.ตรี	ป.โท	ป.เอก	%ป.ตรี ขึ้นไป
กระทรวงการอุดมศึกษา วิทยาศาสตร์ วิจัย และ นวัตกรรม	1,099		3	57	131	222	203	188	145	145	5	44.29	346	753	68.52	72	400	547	80	93.45
สำนักงานรัฐมนตรี	14			1	1	4	3	2		3		44.57	5	9	64.29		6	8		100.00
สำนักงานปลัดกระทรวงการอุดมศึกษา วิทยาศาสตร์ วิจัย และนวัตกรรม	476		1	21	75	106	86	74	55	56	2	43.50	120	356	74.79	16	126	302	32	96.64
กรมวิทยาศาสตร์บริการ	250			9	24	42	45	54	34	40	2	45.68	92	158	63.20	22	129	81	18	91.20
สำนักงานปรมาณูเพื่อสันติ	209			22	19	39	45	38	28	17	1	43.16	97	112	53.59	23	94	68	24	89.00
สำนักงานการวิจัยแห่งชาติ	150		2	4	12	31	24	20	28	29		46.03	32	118	78.67	11	45	88	6	92.67
กระทรวงเกษตรและสหกรณ์	33,024		216	2,553	4,482	6,875	5,780	4,026	3,917	4,880	295	43.54	15,033	17,991	54.48	4,519	19,226	8,801	478	86.32
สำนักงานรัฐมนตรี	14				2	7	1	2	2			41.36	6	8	57.14	1	8	5		92.86
สำนักงานปลัดกระทรวงเกษตรและสหกรณ์	1,098		1	34	103	236	245	195	141	132	11	44.66	315	783	71.31	72	546	467	13	93.44
กรมชลประทาน	5,896		62	513	921	894	830	773	799	1,008	96	44.13	4,086	1,810	30.70	1,204	3,452	1,208	32	79.58
กรมตรวจบัญชีสหกรณ์	1,074		9	102	121	188	179	148	169	137	21	44.01	114	960	89.39	12	733	327	2	98.88
กรมประมง	2,849		12	181	332	516	479	497	456	325	51	44.40	1,379	1,470	51.60	535	1,689	544	81	81.22
กรมปศุสัตว์	3,912		13	236	490	590	570	481	659	873		45.71	2,402	1,510	38.60	705	2,673	493	41	81.98
กรมพัฒนาที่ดิน	1,391		11	89	146	294	318	177	160	196		43.69	620	771	55.43	127	642	583	39	90.87
กรมวิชาการเกษตร	2,031		3	104	215	451	438	274	216	291	39	44.33	720	1,311	64.55	332	555	992	152	83.65
กรมส่งเสริมการเกษตร	7,973		26	727	1,313	2,343	1,457	624	555	928		41.33	2,756	5,217	65.43	766	5,543	1,639	25	90.39
กรมส่งเสริมสหกรณ์	2,903		49	217	306	513	525	392	400	457	44	44.38	1,145	1,758	60.56	161	1,461	1,272	9	94.45
สำนักงานการปฏิรูปที่ดินเพื่อเกษตรกรรม	1,716		19	138	232	343	316	200	182	263	23	43.46	739	977	56.93	331	1,013	359	13	80.71
สำนักงานมาตรฐานสินค้าเกษตรและอาหาร แห่งชาติ	178			11	29	50	51	18	10	8	1	40.74	49	129	72.47	6	62	97	13	96.63

ส่วนราชการ	รวม	ช่วงอายุ(ปี)										อายุเฉลี่ย	เพศ			ระดับการศึกษา				
		<21	21-25	26-30	31-35	36-40	41-45	46-50	51-55	56-60	>60		ชาย	หญิง	%หญิง	ต่ำกว่า ป.ตรี	ป.ตรี	ป.โท	ป.เอก	%ป.ตรี ขึ้นไป
สำนักงานเศรษฐกิจการเกษตร	557		6	85	69	97	114	85	42	59		41.54	164	393	70.56	58	202	278	19	89.59
กรมการข้าว	851		2	57	110	231	143	81	87	140		43.35	326	525	61.69	83	361	379	28	90.25
กรมหม่อนไหม	358			30	44	81	87	47	21	40	8	42.73	97	261	72.91	35	178	137	8	90.22
กรมฝนหลวงและการบินเกษตร	223		3	29	49	41	27	32	18	23	1	40.62	115	108	48.43	91	108	21	3	59.19
กระทรวงคมนาคม	13,295		78	738	1,280	1,890	2,194	1,451	2,658	2,842	164	46.41	7,797	5,498	41.35	3,322	7,277	2,598	98	75.01
สำนักงานรัฐมนตรี	18				2	3	5	4	3	1		44.17	2	16	88.89	4	9	5		77.78
สำนักงานปลัดกระทรวงคมนาคม	318		5	40	40	60	61	43	40	29		41.92	107	211	66.35	56	184	76	2	82.39
กรมเจ้าท่า	1,038		7	71	133	147	193	188	133	166		44.44	699	339	32.66	196	596	242	4	81.12
กรมการขนส่งทางบก	3,769		24	160	373	444	450	283	952	1,003	80	48.01	1,323	2,446	64.90	1,002	2,169	594	4	73.41
กรมท่าอากาศยาน	379		3	24	49	59	74	66	34	67	3	44.45	195	184	48.55	50	241	87	1	86.81
กรมทางหลวง	5,929		34	302	490	905	1,179	603	1,118	1,218	80	46.30	4,135	1,794	30.26	1,641	3,107	1,126	55	72.32
กรมทางหลวงชนบท	1,600		5	117	143	220	182	235	359	339		46.53	1,241	359	22.44	365	911	306	18	77.19
สำนักงานนโยบายและแผนการขนส่งและ จราจร	176			8	36	36	37	22	18	18	1	42.46	56	120	68.18	8	34	124	10	95.45
กรมการขนส่งทางราง	68			16	14	16	13	7	1	1		37.07	39	29	42.65		26	38	4	100.00
กระทรวงดิจิทัลเพื่อเศรษฐกิจและสังคม	2,111	4	89	255	295	310	310	305	260	270	13	42.20	926	1,185	56.13	515	1,054	507	35	75.60
สำนักงานรัฐมนตรี	8				1	2	2	1		2		44.50	2	6	75.00		4	4		100.00
สำนักงานปลัดกระทรวงดิจิทัลเพื่อเศรษฐกิจ และสังคม	199		2	16	21	48	45	29	18	19	1	42.63	71	128	64.32	12	76	96	15	93.97
กรมอุดมศึกษา	1,016	4	81	143	150	116	113	140	139	130		41.13	557	459	45.18	355	517	134	10	65.06
สำนักงานคณะกรรมการดิจิทัลเพื่อเศรษฐกิจ และสังคมแห่งชาติ	107			8	20	21	30	18	7	3		40.76	45	62	57.94	4	44	54	5	96.26
สำนักงานสถิติแห่งชาติ	781		6	88	103	123	120	117	96	116	12	43.64	251	530	67.86	144	413	219	5	81.56

ส่วนราชการ	รวม	ช่วงอายุ(ปี)										อายุเฉลี่ย	เพศ			ระดับการศึกษา				
		<21	21-25	26-30	31-35	36-40	41-45	46-50	51-55	56-60	>60		ชาย	หญิง	%หญิง	ต่ำกว่า ป.ตรี	ป.ตรี	ป.โท	ป.เอก	%ป.ตรี ขึ้นไป
กระทรวงทรัพยากรธรรมชาติและสิ่งแวดล้อม	9,671		44	622	1,065	1,378	1,270	1,307	1,731	2,128	126	46.20	5,651	4,020	41.57	1,310	5,491	2,735	135	86.45
สำนักงานรัฐมนตรี	13			3	1	4	1	2		2		40.00	6	7	53.85		12	1		100.00
สำนักงานปลัดกระทรวงทรัพยากรธรรมชาติและสิ่งแวดล้อม	1,747		11	91	178	315	315	247	248	319	23	45.38	767	980	56.10	594	936	211	6	66.00
กรมควบคุมมลพิษ	267			19	24	40	44	62	52	25	1	44.79	93	174	65.17	20	71	151	25	92.51
กรมทรัพยากรทางทะเลและชายฝั่ง	380			19	42	53	55	61	71	78	1	46.17	220	160	42.11	36	226	113	5	90.53
กรมทรัพยากรธรณี	338			27	72	63	66	45	33	32		41.71	132	206	60.95	26	202	93	17	92.31
กรมทรัพยากรน้ำ	1,032		9	50	76	155	174	157	218	193		46.28	616	416	40.31	158	587	277	10	84.69
กรมทรัพยากรน้ำบาดาล	438		9	58	67	78	64	53	42	67		42.09	229	209	47.72	63	241	125	9	85.62
กรมส่งเสริมคุณภาพสิ่งแวดล้อม	177		1	20	15	32	32	19	28	30		43.99	61	116	65.54	2	90	79	6	98.87
กรมอุทยานแห่งชาติ สัตว์ป่า และพันธุ์พืช	3,372		8	264	414	391	294	388	623	923	67	46.97	2,281	1,091	32.35	330	1,895	1,107	40	90.21
สำนักงานนโยบายและแผนทรัพยากรธรรมชาติและสิ่งแวดล้อม	282		2	17	41	62	49	47	30	33	1	43.22	73	209	74.11	7	95	173	7	97.52
กรมป่าไม้	1,625		4	54	135	185	176	226	386	426	33	48.54	1,173	452	27.82	74	1,136	405	10	95.45
กระทรวงพลังงาน	1,386		19	160	217	254	218	195	128	178	17	42.25	694	692	49.93	162	687	502	35	88.31
สำนักงานรัฐมนตรี	8				1	1	3	2	1			44.25	1	7	87.50	1	3	4		87.50
สำนักงานปลัดกระทรวงพลังงาน	527		8	66	63	100	81	69	59	74	7	42.81	301	226	42.88	62	267	187	11	88.24
กรมเชื้อเพลิงธรรมชาติ	197		6	41	49	29	22	18	15	17		38.34	67	130	65.99	2	117	70	8	98.98
กรมธุรกิจพลังงาน	189		1	23	34	40	24	30	16	21		41.45	83	106	56.08	7	88	89	5	96.30
กรมพัฒนาพลังงานทดแทนและอนุรักษ์พลังงาน	381		4	26	61	61	65	67	30	57	10	43.74	221	160	41.99	89	193	93	6	76.64
สำนักงานนโยบายและแผนพลังงาน	84			4	9	23	23	9	7	9		42.70	21	63	75.00	1	19	59	5	98.81

ส่วนราชการ	รวม	ช่วงอายุ(ปี)									อายุเฉลี่ย	เพศ			ระดับการศึกษา					
		<21	21-25	26-30	31-35	36-40	41-45	46-50	51-55	56-60		>60	ชาย	หญิง	%หญิง	ต่ำกว่า ป.ตรี	ป.ตรี	ป.โท	ป.เอก	%ป.ตรี ขึ้นไป
กระทรวงพาณิชย์	3,627		39	361	580	679	681	464	401	411	11	42.32	1,033	2,594	71.52	250	1,558	1,762	57	93.11
สำนักงานรัฐมนตรี	16			3		3		3	5	2		46.13	2	14	87.50		11	5		100.00
สำนักงานปลัดกระทรวงพาณิชย์	1,190		7	100	163	215	215	186	138	160	6	43.46	302	888	74.62	66	599	517	8	94.45
กรมการค้าต่างประเทศ	525		3	53	76	104	102	42	78	62	5	42.83	115	410	78.10	74	208	233	10	85.90
กรมการค้าภายใน	472		9	48	81	106	91	57	32	48		41.07	210	262	55.51	37	263	169	3	92.16
กรมเจรจาการค้าระหว่างประเทศ	238		4	37	57	35	48	23	17	17		39.53	77	161	67.65	17	52	162	7	92.86
กรมทรัพย์สินทางปัญญา	330		5	39	89	67	52	31	28	19		39.52	112	218	66.06	8	127	182	13	97.58
กรมพัฒนาธุรกิจการค้า	392		6	34	52	58	82	52	53	55		43.48	102	290	73.98	32	182	174	4	91.84
กรมส่งเสริมการค้าระหว่างประเทศ	348		4	37	43	67	70	53	36	38		42.52	92	256	73.56	13	77	251	7	96.26
สำนักงานนโยบายและยุทธศาสตร์การค้า	116		1	10	19	24	21	17	14	10		42.09	21	95	81.90	3	39	69	5	97.41
กระทรวงมหาดไทย	40,776		424	2,731	4,719	6,579	6,353	5,708	6,755	7,050	457	45.04	19,888	20,888	51.23	9,567	18,944	12,124	141	76.54
สำนักงานรัฐมนตรี	16			3	2	3	5	2		1		39.94	4	12	75.00	2	8	4	2	87.50
สำนักงานปลัดกระทรวงมหาดไทย	2,800		37	247	349	473	426	371	357	540		44.23	1,459	1,341	47.89	154	1,216	1,397	33	94.50
กรมการปกครอง	13,858		43	937	1,636	2,237	2,280	1,964	2,301	2,262	198	45.07	7,574	6,284	45.35	1,500	7,181	5,139	38	89.18
กรมการพัฒนาชุมชน	6,408		44	315	757	1,169	878	819	1,285	1,086	55	45.41	2,132	4,276	66.73	198	3,768	2,417	25	96.91
กรมที่ดิน	10,718		160	837	1,303	1,635	1,585	1,533	1,611	1,912	142	44.78	5,363	5,355	49.96	6,730	3,336	650	2	37.21
กรมป้องกันและบรรเทาสาธารณภัย	1,858		2	51	143	303	330	304	369	332	24	46.68	959	899	48.39	545	572	734	7	70.67
กรมโยธาธิการและผังเมือง	1,785		20	112	213	291	294	240	264	351		44.97	1,073	712	39.89	282	892	588	23	84.20
กรมส่งเสริมการปกครองท้องถิ่น	3,333		118	229	316	468	555	475	568	566	38	44.87	1,324	2,009	60.28	156	1,971	1,195	11	95.32
กระทรวงยุติธรรม	18,074		89	903	2,019	3,175	4,048	3,015	2,364	2,434	27	44.44	11,638	6,436	35.61	5,103	9,645	3,251	75	71.77
สำนักงานรัฐมนตรี	8			1		2	1	2	1		1	44.00	2	6	75.00	2	4	2		75.00
สำนักงานปลัดกระทรวงยุติธรรม	416		2	22	68	86	80	72	40	42	4	43.05	149	267	64.18	50	280	85	1	87.98
กรมคุมประพฤติ	1,200		1	17	66	146	293	291	220	166		46.75	419	781	65.08	61	849	285	5	94.92

ส่วนราชการ	รวม	ช่วงอายุ(ปี)										อายุเฉลี่ย	เพศ			ระดับการศึกษา				
		<21	21-25	26-30	31-35	36-40	41-45	46-50	51-55	56-60	>60		ชาย	หญิง	%หญิง	ต่ำกว่า ป.ตรี	ป.ตรี	ป.โท	ป.เอก	%ป.ตรี ขึ้นไป
กรมคุ้มครองสิทธิและเสรีภาพ	160			12	35	36	41	18	9	9		40.56	77	83	51.88	9	133	18		94.38
กรมบังคับคดี	1,045		20	108	101	125	170	193	181	137	10	44.31	297	748	71.58	145	893	7		86.12
กรมพินิจและคุ้มครองเด็กและเยาวชน	1,393		5	71	120	250	348	275	199	125		44.25	520	873	62.67	42	967	378	6	96.98
กรมราชทัณฑ์	11,640		44	531	1,374	2,137	2,639	1,806	1,390	1,718	1	44.43	9,036	2,604	22.37	4,686	5,152	1,768	34	59.74
กรมสอบสวนคดีพิเศษ	985		3	50	84	100	217	189	188	143	11	46.18	604	381	38.68	43	884	56	2	95.63
สำนักงานกิจการยุติธรรม	75		1	4	17	21	12	13	3	4		40.73	13	62	82.67	5	38	30	2	93.33
สถาบันนิติวิทยาศาสตร์	185			7	16	46	61	33	17	5		42.52	63	122	65.95	6	49	114	16	96.76
สำนักงานคณะกรรมการป้องกันและปราบปราม ยาเสพติด	967		13	80	138	226	186	123	116	85		42.13	458	509	52.64	54	396	508	9	94.42
กระทรวงแรงงาน	5,956		39	328	608	861	889	1,109	1,112	987	23	45.68	1,688	4,268	71.66	285	3,582	2,067	22	95.21
สำนักงานรัฐมนตรี	12				1	2	1	1	5	2		47.75	3	9	75.00	2	5	5		83.33
สำนักงานปลัดกระทรวงแรงงาน	615		3	42	73	107	107	89	109	84	1	44.41	150	465	75.61	26	321	263	5	95.77
กรมการจัดหางาน	1,114		11	66	99	125	149	145	246	251	22	47.17	325	789	70.83	52	725	336	1	95.33
กรมพัฒนาฝีมือแรงงาน	1,174		4	57	107	164	162	315	211	154		45.75	479	695	59.20	53	688	424	9	95.49
กรมสวัสดิการและคุ้มครองแรงงาน	1,250		16	105	183	207	172	196	179	192		43.74	388	862	68.96	75	847	327	1	94.00
สำนักงานประกันสังคม	1,791		5	58	145	256	298	363	362	304		46.50	343	1,448	80.85	77	996	712	6	95.70
กระทรวงวัฒนธรรม	3,662		78	330	519	639	543	565	490	465	33	43.16	1,467	2,195	59.94	295	2,197	1,145	25	91.94
สำนักงานรัฐมนตรี	7				1	3		2		1		43.86	3	4	57.14	1	2	4		85.71
สำนักงานปลัดกระทรวงวัฒนธรรม	1,908		59	215	251	320	250	308	279	226		42.65	687	1,221	63.99	7	1,172	714	15	99.63
กรมการศาสนา	74		1	11	11	16	10	8	12	5		41.11	34	40	54.05	2	39	32	1	97.30
กรมศิลปากร	1,361		17	91	224	242	220	190	160	189	28	43.57	632	729	53.56	228	871	254	8	83.25
กรมส่งเสริมวัฒนธรรม	263		1	10	25	50	48	51	35	38	5	45.35	100	163	61.98	57	101	104	1	78.33
สำนักงานศิลปวัฒนธรรมร่วมสมัย	49			3	7	8	15	6	4	6		43.10	11	38	77.55		12	37		100.00

ส่วนราชการ	รวม	ช่วงอายุ(ปี)									อายุเฉลี่ย	เพศ			ระดับการศึกษา					
		<21	21-25	26-30	31-35	36-40	41-45	46-50	51-55	56-60		>60	ชาย	หญิง	%หญิง	ต่ำกว่า ป.ตรี	ป.ตรี	ป.โท	ป.เอก	%ป.ตรี ขึ้นไป
กระทรวงศึกษาธิการ	2,936		26	233	428	540	394	355	388	552	20	44.18	848	2,088	71.12	238	2,297	346	55	91.89
สำนักงานรัฐมนตรี	21			1	4	6	4	1	2	3		42.14	5	16	76.19	1	19	1		95.24
สำนักงานปลัดกระทรวงศึกษาธิการ	1,584		10	114	203	314	218	188	200	322	15	44.67	487	1,097	69.26	151	1,303	119	11	90.47
สำนักงานเลขาธิการสภาการศึกษา	183		7	22	33	40	24	22	16	19		40.55	45	138	75.41	10	64	86	23	94.54
สำนักงานคณะกรรมการการศึกษาขั้นพื้นฐาน	787		6	71	135	119	95	89	118	154		44.06	206	581	73.82	42	714	22	9	94.66
สำนักงานคณะกรรมการการอาชีวศึกษา	361		3	25	53	61	53	55	52	54	5	44.24	105	256	70.91	34	197	118	12	90.58
กระทรวงสาธารณสุข	244,496		8,709	43,995	46,599	27,264	35,900	32,581	23,205	24,677	1,566	40.39	49,358	195,138	79.81	32,468	196,218	5,636	10,174	86.72
สำนักงานรัฐมนตรี	24					7	5	4	3	5		47.38	6	18	75.00	1	12	11		95.83
สำนักงานปลัดกระทรวงสาธารณสุข	222,594		7,799	40,611	42,426	24,261	32,846	29,812	21,293	22,046	1,500	40.36	44,938	177,656	79.81	31,167	180,808	2,129	8,490	86.00
กรมการแพทย์	9,818		749	1,663	1,892	1,231	1,283	1,294	704	1,002		39.34	1,547	8,271	84.24	608	7,433	663	1,114	93.81
กรมควบคุมโรค	3,163		42	508	679	484	414	323	333	380		40.80	807	2,356	74.49	144	1,944	867	208	95.45
กรมการแพทย์แผนไทยและการแพทย์ทางเลือก	237		5	36	62	34	27	29	22	22		39.93	54	183	77.22	8	157	61	11	96.62
กรมวิทยาศาสตร์การแพทย์	1,387		17	213	237	239	200	198	150	132	1	41.16	307	1,080	77.87	107	985	248	47	92.29
กรมสนับสนุนบริการสุขภาพ	837		4	95	123	119	96	113	137	145	5	44.12	485	352	42.05	205	600	31	1	75.51
กรมสุขภาพจิต	3,558		70	474	669	448	447	511	315	588	36	42.33	678	2,880	80.94	130	2,478	785	165	96.35
กรมอนามัย	2,109		19	284	356	305	427	225	185	284	24	42.05	382	1,727	81.89	81	1,380	542	106	96.16
สำนักงานคณะกรรมการอาหารและยา	769		4	111	155	136	155	72	63	73		40.48	154	615	79.97	17	421	299	32	97.79
กระทรวงอุตสาหกรรม	3,006		22	259	513	535	403	409	354	483	28	43.47	1,215	1,791	59.58	276	1,744	954	32	90.82
สำนักงานรัฐมนตรี	23			2	5	3	3	3	3	4		43.00	11	12	52.17	4	17	2		82.61
สำนักงานปลัดกระทรวงอุตสาหกรรม	1,006		3	48	164	177	155	115	128	200	16	44.96	421	585	58.15	95	557	345	9	90.56
กรมโรงงานอุตสาหกรรม	494		11	43	100	91	62	79	43	65		41.99	199	295	59.72	24	208	251	11	95.14
กรมส่งเสริมอุตสาหกรรม	507			35	90	86	48	73	79	89	7	44.57	174	333	65.68	49	353	98	7	90.34

ส่วนราชการ	รวม	ช่วงอายุ(ปี)									อายุเฉลี่ย	เพศ			ระดับการศึกษา					
		<21	21-25	26-30	31-35	36-40	41-45	46-50	51-55	56-60		>60	ชาย	หญิง	%หญิง	ต่ำกว่า ป.ตรี	ป.ตรี	ป.โท	ป.เอก	%ป.ตรี ขึ้นไป
กรมอุตสาหกรรมพื้นฐานและการเหมืองแร่	398		5	54	68	72	61	48	37	48	5	41.74	175	223	56.03	53	225	117	3	86.68
สำนักงานคณะกรรมการอ้อยและน้ำตาลทราย	88			9	16	22	17	7	6	11		41.24	46	42	47.73	12	74	2		86.36
สำนักงานมาตรฐานผลิตภัณฑ์อุตสาหกรรม	372		2	58	54	61	44	51	49	53		42.50	152	220	59.14	36	271	65		90.32
สำนักงานเศรษฐกิจอุตสาหกรรม	118		1	10	16	23	13	33	9	13		43.00	37	81	68.64	3	39	74	2	97.46
ส่วนราชการไม่สังกัดสำนักนายกรัฐมนตรี กระทรวง หรือทบวง	2,167		8	112	329	456	462	337	259	189	15	43.08	959	1,208	55.75	50	1,031	1,067	19	97.69
สำนักงานพระพุทธศาสนาแห่งชาติ	949		5	51	138	183	152	152	141	115	12	44.10	394	555	58.48	30	601	310	8	96.84
สำนักงานคณะกรรมการพิเศษเพื่อประสานงาน โครงการอันเนื่องมาจากพระราชดำริ	130		2	11	13	14	18	19	30	22	1	45.72	40	90	69.23	2	53	74	1	98.46
สำนักงานราชบัณฑิตยสภา	60			1	10	13	13	8	6	7	2	44.15	13	47	78.33	16	27	16	1	73.33
สำนักงานป้องกันและปราบปรามการฟอกเงิน	504			20	88	134	138	83	25	16		41.21	229	275	54.56		137	363	4	100.00
สำนักงานคณะกรรมการป้องกันและปราบปราม การทุจริตในภาครัฐ	524		1	29	80	112	141	75	57	29		42.26	283	241	45.99	2	213	304	5	99.62
รวมทั้งหมด	426,108	4	10,468	56,764	68,352	57,437	67,123	58,455	50,346	54,079	3,080		130,102	296,006		68,835	293,751	51,759	11,763	
ร้อยละ	100.00	0.001	2.46	13.32	16.04	13.48	15.75	13.72	11.82	12.69	0.72	42.17	30.53	69.47	69.47	16.154	68.938	12.147	2.761	83.846

(หน่วย : คน)

ข้าราชการพลเรือนสามัญ ปีงบประมาณ พ.ศ. 2564 จำแนกตามกลุ่มสายงาน

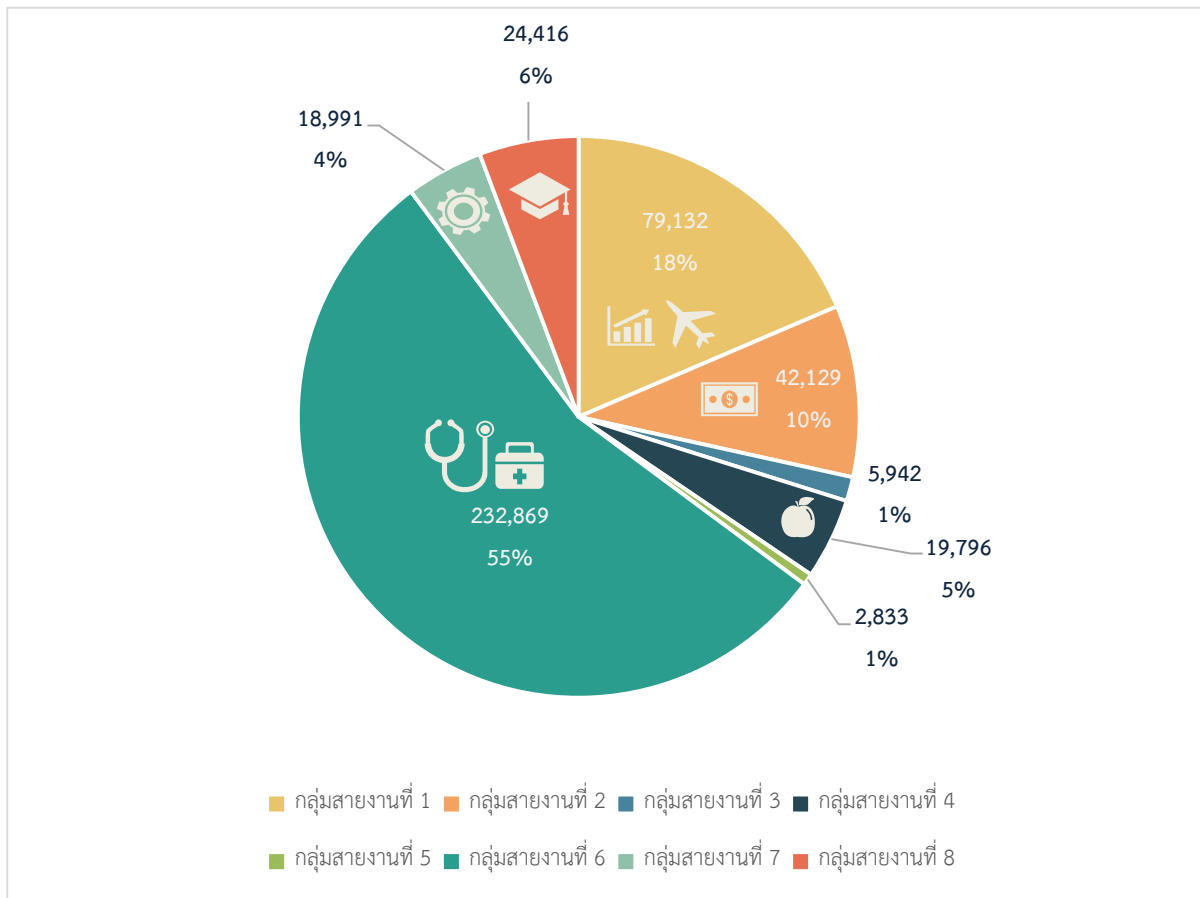

กลุ่มสายงาน	ตำแหน่ง		คน	
	จำนวน	ร้อยละ	จำนวน	ร้อยละ
กลุ่มสายงานที่ 1	88,869	18.99	79,132	18.57
กลุ่มสายงานที่ 2	47,055	10.06	42,129	9.89
กลุ่มสายงานที่ 3	6,722	1.44	5,942	1.39
กลุ่มสายงานที่ 4	22,033	4.71	19,796	4.65
กลุ่มสายงานที่ 5	3,129	0.67	2,833	0.66
กลุ่มสายงานที่ 6	251,418	53.73	232,869	54.65
กลุ่มสายงานที่ 7	21,549	4.61	18,991	4.46
กลุ่มสายงานที่ 8	27,114	5.79	24,416	5.73
รวมทั้งหมด	467,889	100.00	426,108	100.00

จำนวนตำแหน่งและจำนวนข้าราชการพลเรือนสามัญ ปีงบประมาณ พ.ศ. 2564 จำแนกตามสายงาน ประเภทตำแหน่ง และระดับตำแหน่ง

ชื่อตำแหน่งในสายงาน	จำนวน ตำแหน่ง	จำนวน คน	ประเภทตำแหน่งและระดับตำแหน่ง											
			ทั่วไป			วิชาการ					อำนวยการ		บริหาร	
			ปฏิบัติงาน	ชำนาญ งาน	อาวุโส	ปฏิบัติการ	ชำนาญ การ	ชำนาญ การพิเศษ	เชี่ยวชาญ	ทรงคุณวุฒิ	ต้น	สูง	ต้น	สูง
รวมทั้งหมด	467,889	426,108	27,614	60,715	7,374	108,501	177,373	33,481	3,231	169	1,980	4,559	591	519
กลุ่มสายงานที่ 1 งานบริหารและธุรการ งานสถิติ งานนิติการ งานการทูต และต่างประเทศ	88,869	79,132	8,052	16,994	834	14,771	23,000	7,465	318	49	1,980	4,559	591	519
นักบริหาร	685	598											328	270
นักปกครอง	294	279											203	76
นักบริหารการทูต	138	122											60	62
ผู้ตรวจราชการกระทรวง	125	111												111
ผู้อำนวยการ	5,204	4,843									1,435	3,408		
ผู้อำนวยการเฉพาะด้าน (จดหมายเหตุ)	1	1											1	
ผู้อำนวยการเฉพาะด้าน (ตรวจเรือ)	1	1											1	
ผู้อำนวยการเฉพาะด้าน (ตรวจสอบภาษี)	2	2											2	
ผู้อำนวยการเฉพาะด้าน (ทันตแพทย์)	2													
ผู้อำนวยการเฉพาะด้าน (ธรณีวิทยา)	8	7									4	3		
ผู้อำนวยการเฉพาะด้าน (นายสัตวแพทย์)	51	46									4	42		
ผู้อำนวยการเฉพาะด้าน (ปฏิบัติงานสัตวแพทย์)	12	12									3	9		
ผู้อำนวยการเฉพาะด้าน (นักร้อง)	1													
ผู้อำนวยการเฉพาะด้าน (นิติการ)	158	152									83	69		
ผู้อำนวยการเฉพาะด้าน (นิติวิทยาศาสตร์)	2	1											1	
ผู้อำนวยการเฉพาะด้าน (บรรณารักษ์)	2	2									1	1		
ผู้อำนวยการเฉพาะด้าน (โบราณคดี)	1	1											1	

ชื่อตำแหน่งในสายงาน	จำนวน ตำแหน่ง	จำนวน คน	ประเภทตำแหน่งและระดับตำแหน่ง												
			ทั่วไป			วิชาการ					อำนาจการ		บริหาร		
			ปฏิบัติงาน	ชำนาญ งาน	อาวุโส	ปฏิบัติการ	ชำนาญ การ	ชำนาญ การพิเศษ	เชี่ยวชาญ	ทรงคุณวุฒิ	ต้น	สูง	ต้น	สูง	
ผู้อำนวยการเฉพาะด้าน (ปฏิบัติงานช่างชลประทาน)	18	18										17	1		
ผู้อำนวยการเฉพาะด้าน (ปฏิบัติงานช่างเทคนิค)	1	1											1		
ผู้อำนวยการเฉพาะด้าน (ปฏิบัติงานช่างโยธา)	21	21										21			
ผู้อำนวยการเฉพาะด้าน (ปฏิบัติงานประมง)	26	26										17	9		
ผู้อำนวยการเฉพาะด้าน (พนักงานสอบสวนคดีพิเศษ)	20	19										3	16		
ผู้อำนวยการเฉพาะด้าน (แพทย์)	275	265										2	263		
ผู้อำนวยการเฉพาะด้าน (ภัณฑารักษ์)	1	1											1		
ผู้อำนวยการเฉพาะด้าน (เภสัชกรรม)	7	6										2	4		
ผู้อำนวยการเฉพาะด้าน (วิชาการเกษตร)	46	43											43		
ผู้อำนวยการเฉพาะด้าน (วิชาการคลัง)	99	96										3	93		
ผู้อำนวยการเฉพาะด้าน (วิชาการคอมพิวเตอร์)	23	22										2	20		
ผู้อำนวยการเฉพาะด้าน (วิชาการเงินและบัญชี)	25	22										8	14		
ผู้อำนวยการเฉพาะด้าน (วิชาการจัดหาที่ดิน)	2	2											2		
ผู้อำนวยการเฉพาะด้าน (วิชาการซังตวงวัด)	1														
ผู้อำนวยการเฉพาะด้าน (วิชาการตรวจสอบบัญชี)	12	12											12		
ผู้อำนวยการเฉพาะด้าน (วิชาการตรวจสอบภายใน)	1	1											1		
ผู้อำนวยการเฉพาะด้าน (วิชาการบัญชี)	2	2											2		
ผู้อำนวยการเฉพาะด้าน (วิชาการประมง)	59	59										23	36		
ผู้อำนวยการเฉพาะด้าน (วิชาการป่าไม้)	43	40										1	39		
ผู้อำนวยการเฉพาะด้าน (วิชาการผลิตภัณฑ์อาหาร)	2	2											2		
ผู้อำนวยการเฉพาะด้าน (วิชาการพยาบาล)	1	1											1		

ชื่อตำแหน่งในสายงาน	จำนวน ตำแหน่ง	จำนวน คน	ประเภทตำแหน่งและระดับตำแหน่ง												
			ทั่วไป			วิชาการ					อำนาจการ		บริหาร		
			ปฏิบัติงาน	ชำนาญ งาน	อาวุโส	ปฏิบัติการ	ชำนาญ การ	ชำนาญ การพิเศษ	เชี่ยวชาญ	ทรงคุณวุฒิ	ต้น	สูง	ต้น	สูง	
ผู้อำนวยการเฉพาะด้าน (วิชาการภาษา)	3	3											3		
ผู้อำนวยการเฉพาะด้าน (วิชาการมาตรฐาน)	10	10											10		
ผู้อำนวยการเฉพาะด้าน (วิชาการเศรษฐกิจ)	13	12											12		
ผู้อำนวยการเฉพาะด้าน (วิชาการส่งเสริมการเกษตร)	86	61										8	53		
ผู้อำนวยการเฉพาะด้าน (วิชาการสถิติ)	6	6											6		
ผู้อำนวยการเฉพาะด้าน (วิชาการสหกรณ์)	82	81										13	68		
ผู้อำนวยการเฉพาะด้าน (วิชาการสัตวบาล)	24	23										3	20		
ผู้อำนวยการเฉพาะด้าน (วิชาการอาหารและยา)	4	4											4		
ผู้อำนวยการเฉพาะด้าน (วิชาการอุทกวิทยา)	1	1											1		
ผู้อำนวยการเฉพาะด้าน (วิทยาศาสตร์)	16	15										1	14		
ผู้อำนวยการเฉพาะด้าน (วิทยาศาสตร์การแพทย์)	20	17											17		
ผู้อำนวยการเฉพาะด้าน (วิทยาศาสตร์นิวเคลียร์)	3	3											3		
ผู้อำนวยการเฉพาะด้าน (วิศวกรรม)	21	19											19		
ผู้อำนวยการเฉพาะด้าน (วิศวกรรมการเกษตร)	1	1											1		
ผู้อำนวยการเฉพาะด้าน (วิศวกรรมเครื่องกล)	1	1											1		
ผู้อำนวยการเฉพาะด้าน (วิศวกรรมชลประทาน)	207	206										189	17		
ผู้อำนวยการเฉพาะด้าน (วิศวกรรมปิโตรเลียม)	2	2											2		
ผู้อำนวยการเฉพาะด้าน (วิศวกรรมไฟฟ้า)	1	1											1		
ผู้อำนวยการเฉพาะด้าน (วิศวกรรมโยธา)	220	190										136	54		
ผู้อำนวยการเฉพาะด้าน (สถาปัตยกรรม)	1	1											1		
ผู้อำนวยการเฉพาะด้าน (สำรวจดิน)	2	1											1		

ชื่อตำแหน่งในสายงาน	จำนวนตำแหน่ง	จำนวนคน	ประเภทตำแหน่งและระดับตำแหน่ง												
			ทั่วไป			วิชาการ					อำนาจการ		บริหาร		
			ปฏิบัติงาน	ชำนาญงาน	อาวุโส	ปฏิบัติการ	ชำนาญการ	ชำนาญการพิเศษ	เชี่ยวชาญ	ทรงคุณวุฒิ	ต้น	สูง	ต้น	สูง	
ผู้อำนวยการเฉพาะด้าน (อักษรศาสตร์)	1	1											1		
ผู้อำนวยการเฉพาะด้าน (อุตุนิยมวิทยา)	10	6										1	5		
ผู้ตรวจราชการกรม	157	147											147		
นักกฎหมายกฤษฎีกา	240	225				20	15	180		10					
นักการทูต	1,012	749				146	488	115							
พนักงานคุมประพฤติ	1,341	1,147				212	800	134	1						
นักจัดการงานทั่วไป	6,367	5,391				1,982	2,851	558							
เจ้าหน้าที่คดีพิเศษ	553	449				68	299	82							
นักทรัพยากรบุคคล	4,705	4,151				1,273	1,915	911	50	2					
นิติกร	6,099	5,391				1,853	2,576	913	45	4					
เจ้าพนักงานปกครอง	8,483	8,019				1,923	4,866	1,230							
พนักงานสอบสวนคดีพิเศษ	485	415					172	224	19						
นักพัฒนาระบบราชการ	183	161				47	43	55	12	4					
นักวิเคราะห์นโยบายและแผน	9,158	8,081				2,240	3,779	1,881	154	27					
นักวิชาการคอมพิวเตอร์	4,127	3,834				2,630	888	290	24	2					
นักทันตวิทยา	2,632	2,438				677	1,508	251	2						
นักเทคโนโลยีสารสนเทศ	62	44				43		1							
นักวิชาการพัสดุ	1,186	975				479	395	101							
นักวิชาการยุติธรรม	339	311				110	142	54	5						
นักส่งเสริมการปกครองท้องถิ่น	1,705	1,646				485	1,025	136							
นักวิชาการสถิติ	699	640				207	280	150	3						

ชื่อตำแหน่งในสายงาน	จำนวน ตำแหน่ง	จำนวน คน	ประเภทตำแหน่งและระดับตำแหน่ง											
			ทั่วไป			วิชาการ					อำนวยการ		บริหาร	
			ปฏิบัติงาน	ชำนาญ งาน	อาวุโส	ปฏิบัติการ	ชำนาญ การ	ชำนาญ การพิเศษ	เชี่ยวชาญ	ทรงคุณวุฒิ	ต้น	สูง	ต้น	สูง
นักวิเทศสหการ	57	29				1	20	8						
นักวิเทศสัมพันธ์	417	353				154	128	71						
นักสืบสวนสอบสวน	1,192	1,124				210	804	107	3					
อาลักษณ์	31	30				11	6	13						
เจ้าพนักงานธุรการ	15,155	13,228	3,734	8,833	661									
เจ้าพนักงานพัสดุ	2,176	1,762	512	1,228	22									
เจ้าพนักงานราชทัณฑ์	7,163	6,374	2,584	3,689	101									
เจ้าพนักงานเวชสถิติ	1,366	1,329	320	1,008	1									
เจ้าพนักงานสถิติ	603	521	165	307	49									
เจ้าพนักงานอาลักษณ์	6	6	3	3										
เจ้าหน้าที่ปกครอง	2,616	2,257	601	1,656										
เจ้าพนักงานส่งเสริมการปกครองท้องถิ่น	447	403	133	270										
กลุ่มสายงานที่ 2 งานการคลัง การเศรษฐกิจ การพาณิชย์และ อุตสาหกรรม	47,055	42,129	4,516	10,015	502	7,372	15,237	4,279	192	16				
เจ้าหน้าที่จัดผลประโยชน์	292	249				85	97	67						
นักตรวจสอบภาษี	5,182	4,666				1,024	3,077	555	10					
นักวิเคราะห์งบประมาณ	664	599				263	196	118	20	2				
นักวิเคราะห์รัฐวิสาหกิจ	95	87				25	41	18	1	2				
นักวิชาการคลัง	1,065	939				320	420	186	11	2				
นักวิชาการเงินและบัญชี	5,284	4,500				1,640	2,379	477	4					
นักวิชาการชั่งตวงวัด	88	86				18	39	28	1					

ชื่อตำแหน่งในสายงาน	จำนวน ตำแหน่ง	จำนวน คน	ประเภทตำแหน่งและระดับตำแหน่ง											
			ทั่วไป			วิชาการ					อำนวยการ		บริหาร	
			ปฏิบัติงาน	ชำนาญ งาน	อาวุโส	ปฏิบัติการ	ชำนาญ การ	ชำนาญ การพิเศษ	เชี่ยวชาญ	ทรงคุณวุฒิ	ต้น	สูง	ต้น	สูง
นักวิชาการตรวจสอบบัญชี	977	924				320	412	182	10					
นักวิชาการตรวจสอบภายใน	955	791				167	262	335	27					
นักวิชาการตรวจสอบสิทธิบัตร	130	125				64	53	8						
นักวิชาการทรัพยากรธรณี	49	46				25	13	8						
นักบัญชี	106	80				25	38	13	3	1				
นักวิชาการผลิตภัณฑ์อาหาร	76	74				35	12	26	1					
นักวิชาการพาณิชย์	2,190	2,047				576	936	511	23	1				
นักวิชาการภาษี	1,210	1,119				179	775	158	7					
นักวิชาการมาตรฐาน	328	280				96	105	74	5					
นักวิชาการศุลกากร	2,603	2,394				631	1,582	166	12	3				
เศรษฐกร	613	552				218	148	158	24	4				
นักวิชาการส่งเสริมการลงทุน	260	195				68	82	45						
นักวิชาการสรรพสามิต	1,115	950				268	501	180	1					
นักวิชาการสรรพากร	4,117	3,927				513	2,794	595	25					
นักวิชาการสหกรณ์	2,065	2,016				683	1,065	260	7	1				
นักวิชาการอุตสาหกรรม	467	450				129	210	111						
เจ้าพนักงานการพาณิชย์	231	208	88	112	8									
เจ้าพนักงานการเงินและบัญชี	8,926	7,913	2,881	4,963	69									
เจ้าพนักงานการคลัง	235	193	65	105	23									
เจ้าพนักงานช่างตวงวัด	61	55	30	9	16									
เจ้าพนักงานดูเงิน	103	89	32	47	10									

ชื่อตำแหน่งในสายงาน	จำนวน ตำแหน่ง	จำนวน คน	ประเภทตำแหน่งและระดับตำแหน่ง													
			ทั่วไป			วิชาการ						อำนาจการ		บริหาร		
			ปฏิบัติงาน	ชำนาญ งาน	อาวุโส	ปฏิบัติการ	ชำนาญ การ	ชำนาญ การพิเศษ	เชี่ยวชาญ	ทรงคุณวุฒิ	ต้น	สูง	ต้น	สูง		
เจ้าพนักงานตรวจสอบบัญชี	22	16		7	9											
เจ้าพนักงานทรัพยากรธรณี	72	69	16	46	7											
เจ้าพนักงานศุลกากร	953	781	302	479												
เจ้าพนักงานส่งเสริมสหกรณ์	314	290	3	88	199											
เจ้าพนักงานส่งเสริมอุตสาหกรรม	20	16	2	11	3											
เจ้าพนักงานสรรพสามิต	1,202	1,032	262	705	65											
เจ้าพนักงานสรรพากร	4,985	4,371	835	3,443	93											
กลุ่มสายงานที่ 3 งานคมนาคมขนส่งและติดต่อสื่อสาร	6,722	5,942	459	2,388	175	915	1,460	521	21	3						
นักการข่าว	718	507				111	283	102	11							
นักเดินเรือ	56	51				23	24	4								
เจ้าพนักงานตรวจท่า	68	63				46	15	2								
เจ้าพนักงานนำร่อง	70	54					52	2								
นักประชาสัมพันธ์	801	721				239	285	193	4							
นักวิชาการขนส่ง	913	837				240	454	134	6	3						
นักวิชาการเผยแพร่	302	275				116	105	54								
นักวิชาการโสตทัศนศึกษา	87	72				19	47	6								
นักสื่อสารมวลชน	388	340				121	195	24								
เจ้าพนักงานการข่าว	135	106	6	94	6											
เจ้าพนักงานขนส่ง	2,482	2,313	325	1,824	164											
เจ้าพนักงานเดินเรือ	34	13	8	5												
เจ้าพนักงานเผยแพร่ประชาสัมพันธ์	67	65	17	47	1											

ชื่อตำแหน่งในสายงาน	จำนวนตำแหน่ง	จำนวนคน	ประเภทตำแหน่งและระดับตำแหน่ง													
			ทั่วไป			วิชาการ					อำนวยการ		บริหาร			
			ปฏิบัติงาน	ชำนาญงาน	อาวุโส	ปฏิบัติการ	ชำนาญการ	ชำนาญการพิเศษ	เชี่ยวชาญ	ทรงคุณวุฒิ	ต้น	สูง	ต้น	สูง		
เจ้าพนักงานสื่อสาร	95	77	16	60	1											
เจ้าพนักงานควบคุมจราจรทางอากาศ	4	4	1	3												
เจ้าพนักงานโสตทัศนศึกษา	495	440	86	351	3											
ผู้ประกาศและรายงานข่าว	7	4		4												
กลุ่มสายงานที่ 4 งานเกษตรกรรม	22,033	19,796	1,111	2,556	1,585	6,280	5,206	2,968	87	3						
นักวิชาการเกษตร	2,553	2,404				768	791	809	35	1						
นักวิชาการปฐพีที่ดิน	433	415				146	214	53	2							
นักวิชาการประมง	1,144	1,128				607	273	232	15	1						
นักวิชาการป่าไม้	2,652	2,430				935	878	605	11	1						
นักวิชาการส่งเสริมการเกษตร	7,022	6,229				2,800	2,499	930								
นักวิชาการสัตวบาล	542	463				191	141	127	4							
นักสำรวจดิน	85	78				31	24	23								
เจ้าพนักงานการเกษตร	757	594	223	287	84											
เจ้าพนักงานเคหกิจการเกษตร	49	46		45	1											
เจ้าพนักงานประมง	1,151	999	332	256	411											
เจ้าพนักงานป่าไม้	2,140	1,926	17	1,326	583											
เจ้าพนักงานสัตวบาล	784	661	295	293	73											
วิศวกรชลประทาน	1,449	1,397				802	386	189	20							
นายช่างชลประทาน	1,272	1,026	244	349	433											
กลุ่มสายงานที่ 5 งานวิทยาศาสตร์	3,129	2,833	146	390	96	813	766	594	28							
นักกีฏวิทยา	68	64				24	22	18								
นักชีววิทยารังสี	6	6				3		3								

ชื่อตำแหน่งในสายงาน	จำนวนตำแหน่ง	จำนวนคน	ประเภทตำแหน่งและระดับตำแหน่ง											
			ทั่วไป			วิชาการ					อำนวยการ		บริหาร	
			ปฏิบัติงาน	ชำนาญงาน	อาวุโส	ปฏิบัติการ	ชำนาญการ	ชำนาญการพิเศษ	เชี่ยวชาญ	ทรงคุณวุฒิ	ต้น	สูง	ต้น	สูง
นักธรณีวิทยา	426	394				143	150	100	1					
นักนิเวศวิทยา	124	115				18	74	22	1					
นักนิเวศวิทยาเคมี	21	18				2	9	7						
นักนิเวศวิทยาฟิสิกส์	2	1						1						
นักฟิสิกส์รังสี	97	96				38	33	24	1					
นักวิชาการโรคพืช	52	49				19	18	11	1					
นักอุทกวิทยา	80	74				31	17	24	2					
นักวิทยาศาสตร์	1,255	1,094				366	355	351	22					
นักวิทยาศาสตร์นิเวศวิทยา	5													
นักสัตววิทยา	8	8				5	3							
นักอุตุนิยมวิทยา	303	282				164	85	33						
เจ้าพนักงานวิทยาศาสตร์	78	65	5	60										
เจ้าพนักงานอุตุนิยมวิทยา	539	509	122	303	84									
เจ้าพนักงานอุทกวิทยา	65	58	19	27	12									
กลุ่มสายงานที่ 6 งานแพทย์ พยาบาลและสาธารณสุข	251,418	232,869	8,453	17,665	1,821	70,486	119,220	12,776	2,363	85				
นักกายภาพบำบัด	3,256	3,208				1,949	1,168	84	7					
นักกิจกรรมบำบัด	372	362				188	163	11						
นักจิตวิทยา	535	519				382	132	5						
นักจิตวิทยาคลินิก	417	380				166	164	46	4					
ทันตแพทย์	7,469	6,655				2,022	2,848	1,547	235	3				
นักเทคนิคการแพทย์	5,064	4,900				2,447	2,306	141	6					

ชื่อตำแหน่งในสายงาน	จำนวน ตำแหน่ง	จำนวน คน	ประเภทตำแหน่งและระดับตำแหน่ง												
			ทั่วไป			วิชาการ						อำนวยการ		บริหาร	
			ปฏิบัติงาน	ชำนาญ งาน	อาวุโส	ปฏิบัติการ	ชำนาญ การ	ชำนาญ การพิเศษ	เชี่ยวชาญ	ทรงคุณวุฒิ	ต้น	สูง	ต้น	สูง	
นายสัตวแพทย์	1,309	1,048				232	454	341	21						
พยาบาลวิชาชีพ	121,853	116,398				35,068	77,430	3,854	45	1					
นายแพทย์	28,224	25,063				8,164	11,258	3,800	1,767	74					
นายแพทย์/นักวิชาการสาธารณสุข	6														
แพทย์แผนไทย	2,068	2,035				1,598	436	1							
เภสัชกร	10,524	10,119				3,280	5,865	861	113						
นักโภชนาการ	947	908				744	137	27							
นักรังสีการแพทย์	1,741	1,522				550	910	61	1						
นักวิชาการพยาบาล	19	14					7	6	1						
นักวิชาการสาธารณสุข	33,691	29,794				12,499	15,351	1,804	139	1					
นักวิชาการอาหารและยา	139	137				77	33	19	5	3					
นักวิทยาศาสตร์การแพทย์	1,759	1,614				936	492	164	19	3					
นักเวชศาสตร์การสื่อสารความหมาย	89	77				51	22	4							
นักเทคโนโลยีหัวใจและทรวงอก	197	177				133	44								
เจ้าพนักงานทันตสาธารณสุข	6,696	6,245	2,250	3,995											
เจ้าพนักงานเภสัชกรรม	5,784	5,514	2,344	3,170											
โภชนาการ	386	250	19	225	6										
เจ้าพนักงานรังสีการแพทย์	540	423	53	370											
เจ้าพนักงานวิทยาศาสตร์การแพทย์	1,995	1,774	340	1,434											
เจ้าพนักงานเวชกรรมฟื้นฟู	168	144	4	140											
เจ้าพนักงานสาธารณสุข	14,118	12,153	3,440	7,515	1,198										

ชื่อตำแหน่งในสายงาน	จำนวน ตำแหน่ง	จำนวน คน	ประเภทตำแหน่งและระดับตำแหน่ง												
			ทั่วไป			วิชาการ					อำนวยการ		บริหาร		
			ปฏิบัติงาน	ชำนาญ งาน	อาวุโส	ปฏิบัติการ	ชำนาญ การ	ชำนาญ การพิเศษ	เชี่ยวชาญ	ทรงคุณวุฒิ	ต้น	สูง	ต้น	สูง	
เจ้าพนักงานอาชีวบำบัด	44	23		23											
พยาบาลเทคนิค	816	548	2	546											
สัตวแพทย์	1,192	865	1	247	617										
กลุ่มสายงานที่ 7 งานวิศวกรรม สถาปัตยกรรมและช่างเทคนิค ต่างๆ	21,549	18,991	3,879	8,331	2,119	2,015	1,386	1,097	159	5					
นักกายอุปกรณ์	44	43				36	6	1							
จิตรกร	9	9				3	3	2	1						
ช่างช่างกลเรือ	56	51				26	24	1							
ช่างภาพการแพทย์	52	49				20	29								
เจ้าพนักงานตรวจเรือ	63	52				25	25	2							
นักตรวจสอบความปลอดภัยด้านการบิน	20	6				5		1							
ประติมากร	12	11				8	1	2							
ภูมิสถาปนิก	16	15				6	8	1							
มัณฑนากร	25	23				5	12	5	1						
นักวิชาการภาษาปักษ์	15	12				4	3	4	1						
นักวิชาการช่างศิลป์	67	57				25	20	10	2						
นักวิชาการแผนที่ภาพถ่าย	198	184				72	73	36	3						
นักวิชาการพลังงาน	126	111				44	54	13							
นักวิชาการออกแบบผลิตภัณฑ์	33	26				13	7	6							
วิศวกร	861	757				313	279	161	4						
วิศวกรการเกษตร	70	67				26	16	25							
วิศวกรเครื่องกล	306	257				110	69	76	2						

ชื่อตำแหน่งในสายงาน	จำนวน ตำแหน่ง	จำนวน คน	ประเภทตำแหน่งและระดับตำแหน่ง												
			ทั่วไป			วิชาการ						อำนวยการ		บริหาร	
			ปฏิบัติงาน	ชำนาญ งาน	อาวุโส	ปฏิบัติการ	ชำนาญ การ	ชำนาญ การพิเศษ	เชี่ยวชาญ	ทรงคุณวุฒิ	ต้น	สูง	ต้น	สูง	
วิศวกรนิวเคลียร์	24	21				2	6	12	1						
วิศวกรปิโตรเลียม	47	41				26	9	5	1						
วิศวกรไฟฟ้า	113	91				32	27	29	3						
วิศวกรไฟฟ้าสื่อสาร	26	21				6	7	7	1						
วิศวกรโยธา	2,599	2,335				1,038	565	594	134	4					
วิศวกรรังวัด	82	80				40	24	16							
วิศวกรโลหการ	19	17				5	5	6	1						
วิศวกรสำรวจ	31	28				10	12	5		1					
วิศวกรเหมืองแร่	82	79				33	24	21	1						
สถาปนิก	247	219				82	78	56	3						
ช่างอารมณ์	1	1	1												
นายช่างพิมพ์	74	68	8	53	7										
นายช่างศิลป์	190	142	27	108	7										
นายช่างศิลปกรรม	117	110	40	32	38										
นายช่างหล่อ	13	13	5	4	4										
ช่างกายอุปกรณ์	134	102	10	92											
เจ้าพนักงานเครื่องคอมพิวเตอร์	501	459	112	339	8										
นายช่างชุดลอก	80	57	12	45											
นายช่างเขียนแบบ	83	72	17	49	6										
นายช่างเครื่องกล	1,601	1,346	488	621	237										
นายช่างตรวจสอบสภาพรถ	503	496	110	334	52										

ชื่อตำแหน่งในสายงาน	จำนวนตำแหน่ง	จำนวนคน	ประเภทตำแหน่งและระดับตำแหน่ง												
			ทั่วไป			วิชาการ						อำนวยการ		บริหาร	
			ปฏิบัติงาน	ชำนาญงาน	อาวุโส	ปฏิบัติการ	ชำนาญการ	ชำนาญการพิเศษ	เชี่ยวชาญ	ทรงคุณวุฒิ	ต้น	สูง	ต้น	สูง	
ช่างทันตกรรม	42	38	8	30											
นายช่างเทคนิค	970	845	186	506	153										
นายช่างไฟฟ้า	2,018	1,690	351	1,136	203										
นายช่างภาพ	89	73	12	61											
นายช่างโยธา	5,137	4,557	1,137	2,495	925										
นายช่างรังวัด	3,609	3,373	1,085	1,989	299										
นายช่างโลหะ	22	18	1	15	2										
นายช่างสำรวจ	1,059	817	263	380	174										
นายช่างเหมืองแร่	17	14	3	11											
นายช่างออกแบบเรือ	1	1			1										
นายช่างอากาศยาน	7	2	1	1											
เจ้าพนักงานตรวจโรงงาน	32	31	1	30											
เจ้าพนักงานโลหิต	5	4	1		3										
เจ้าพนักงานออกแบบผลิตภัณฑ์	1														
กลุ่มสายงานที่ 8 งานการศึกษา ศิลปะ สังคมและการพัฒนาชุมชน	27,114	24,416	998	2,376	242	5,849	11,098	3,781	63	8					
นักผังเมือง	161	158				47	82	28	1						
นักจดหมายเหตุ	58	54				20	32	1	1						
บรรณารักษ์	232	205				66	124	15							
นักโบราณคดี	91	86				31	42	11	1	1					
นักประเมินราคาทรัพย์สิน	311	252				61	171	20							
นักพัฒนาการกีฬา	86	81				24	21	34	2						

ชื่อตำแหน่งในสายงาน	จำนวน ตำแหน่ง	จำนวน คน	ประเภทตำแหน่งและระดับตำแหน่ง											
			ทั่วไป			วิชาการ					อำนวยการ		บริหาร	
			ปฏิบัติงาน	ชำนาญ งาน	อาวุโส	ปฏิบัติการ	ชำนาญ การ	ชำนาญ การพิเศษ	เชี่ยวชาญ	ทรงคุณวุฒิ	ต้น	สูง	ต้น	สูง
นักพัฒนาการท่องเที่ยว	94	89				24	42	20	3					
นักพัฒนาสังคม	1,375	1,197				365	473	352	7					
ภัณฑารักษ์	124	116				34	61	19	2					
นักภาษาโบราณ	17	16				5	4	6	1					
นักวรรณศิลป์	32	25				4	15	6						
นักวิเคราะห์ผังเมือง	134	123				28	51	44						
นักวิชาการจัดหาที่ดิน	194	181				66	74	41						
นักวิชาการที่ดิน	3,205	2,918				922	1,734	260	2					
นักวิชาการพัฒนาชุมชน	5,636	5,314				1,293	2,896	1,122	3					
นักวิชาการพัฒนาฝีมือแรงงาน	870	790				158	457	174	1					
นักวิชาการแรงงาน	2,776	2,523				683	1,502	332	5	1				
นักวิชาการละครและดนตรี	9	7				2	3	1	1					
นักวิชาการวัฒนธรรม	1,832	1,650				613	793	241	3					
นักวิชาการศาสนา	738	725				255	387	83						
นักวิชาการศึกษา	1,452	1,127				324	374	408	16	5				
นักวิชาการศึกษาพิเศษ	30	27				9	15	3						
นักวิชาการสิ่งแวดล้อม	1,158	1,091				287	482	313	9					
นักวิชาการอบรมและฝึกวิชาชีพ	1,093	945				205	605	135						
วิทยากร	7	7					1	6						
นักสังคมสงเคราะห์	1,251	1,059				311	648	97	3					
นักอักษรศาสตร์	38	33				12	9	9	2	1				

ชื่อตำแหน่งในสายงาน	จำนวน ตำแหน่ง	จำนวน คน	ประเภทตำแหน่งและระดับตำแหน่ง												
			ทั่วไป			วิชาการ						อำนวยการ		บริหาร	
			ปฏิบัติงาน	ชำนาญ งาน	อาวุโส	ปฏิบัติการ	ชำนาญ การ	ชำนาญ การพิเศษ	เชี่ยวชาญ	ทรงคุณวุฒิ	ต้น	สูง	ต้น	สูง	
คีตศิลป์	28	24	7	11	6										
เจ้าพนักงานที่ดิน	1,622	1,556	286	1,170	100										
ดุริยางคศิลป์	135	127	24	40	63										
นาฏศิลป์	96	96	17	33	45										
เจ้าพนักงานการศาสนา	5	2		2											
เจ้าพนักงานจตหมายเหตุ	15	15	9	6											
เจ้าพนักงานประเมินราคาทรัพย์สิน	19	12		5	7										
เจ้าพนักงานพัฒนาชุมชน	299	259	85	174											
เจ้าพนักงานพัฒนาฝีมือแรงงาน	5	4		4											
เจ้าพนักงานพัฒนาสังคม	252	195	131	64											
เจ้าพนักงานพิพิธภัณฑ	111	108	39	69											
เจ้าพนักงานแรงงาน	266	235	42	190	3										
เจ้าพนักงานวัฒนธรรม	6	5	1	4											
เจ้าพนักงานห้องสมุด	80	70	18	52											
เจ้าพนักงานอบรมและฝึกวิชาชีพ	1,046	821	327	476	18										
อนุศาสนาจารย์	125	88	12	76											

(หน่วย : คน)

สายงานที่มีจำนวนข้าราชการพลเรือนสามัญมากที่สุด 25 อันดับแรก

อันดับ	ชื่อตำแหน่งในสายงาน	จำนวน	% ของข้าราชการทั้งหมด
1	พยาบาลวิชาชีพ	116,398	27.32
2	นักวิชาการสาธารณสุข	29,794	6.99
3	นายแพทย์	25,063	5.88
4	เจ้าพนักงานธุรการ	13,228	3.10
5	เจ้าพนักงานสาธารณสุข	12,153	2.85
6	เภสัชกร	10,119	2.37
7	นักวิเคราะห์นโยบายและแผน	8,081	1.90
8	เจ้าพนักงานปกครอง	8,019	1.88
9	เจ้าพนักงานการเงินและบัญชี	7,913	1.86
10	ทันตแพทย์	6,655	1.56
11	เจ้าพนักงานราชทัณฑ์	6,374	1.50
12	เจ้าพนักงานทันตสาธารณสุข	6,245	1.47
13	นักวิชาการส่งเสริมการเกษตร	6,229	1.46
14	เจ้าพนักงานเภสัชกรรม	5,514	1.29
15	นักจัดการงานทั่วไป	5,391	1.27
16	นิติกร	5,391	1.27
17	นักวิชาการพัฒนาชุมชน	5,314	1.25
18	นักเทคนิคการแพทย์	4,900	1.15
19	ผู้อำนวยการ	4,843	1.14
20	นักตรวจสอบภาษี	4,666	1.10
21	นายช่างโยธา	4,557	1.07
22	นักวิชาการเงินและบัญชี	4,500	1.06
23	เจ้าพนักงานสรรพากร	4,371	1.03
24	นักทรัพยากรบุคคล	4,151	0.97
25	นักวิชาการสรรพากร	3,927	0.92

(หน่วย : คน)

สัดส่วนข้าราชการพลเรือนสามัญ ปีงบประมาณ พ.ศ. 2564
 จำแนกตามส่วนราชการ และการจัดระเบียบบริหารส่วนราชการ

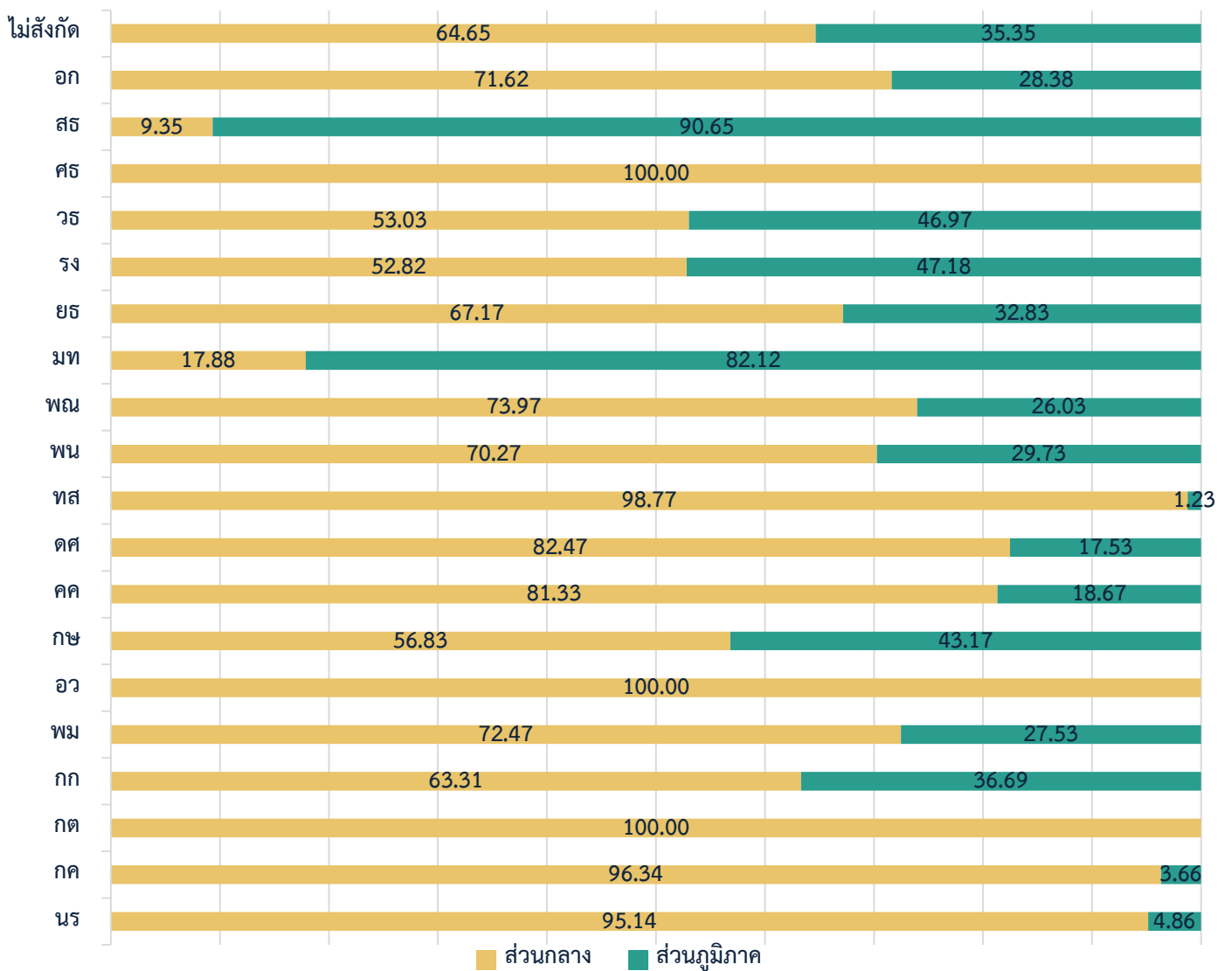
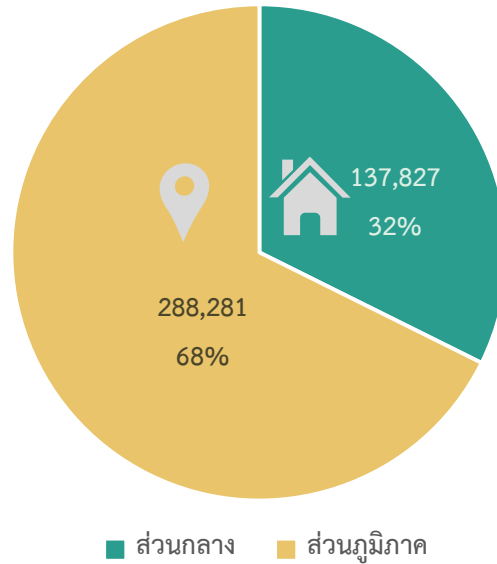

ข้าราชการพลเรือนสามัญ จำแนกตามส่วนราชการ และการจัดระเบียบบริหารส่วนราชการ

ส่วนราชการ	รวม	ส่วนกลาง	ส่วนภูมิภาค	% ส่วนภูมิภาค
สำนักนายกรัฐมนตรี	6,938	6,601	337	4.86
กระทรวงการคลัง	28,636	27,589	1,047	3.66
กระทรวงการต่างประเทศ	1,468	1,468	0	0.00
กระทรวงการท่องเที่ยวและกีฬา	714	452	262	36.69
กระทรวงการพัฒนาสังคมและความมั่นคงของมนุษย์	3,066	2,222	844	27.53
กระทรวงการอุดมศึกษา วิทยาศาสตร์ วิจัย และนวัตกรรม	1,099	1,099	0	0.00
กระทรวงเกษตรและสหกรณ์	33,024	18,767	14,257	43.17
กระทรวงคมนาคม	13,295	10,813	2,482	18.67
กระทรวงดิจิทัลเพื่อเศรษฐกิจและสังคม	2,111	1,741	370	17.53
กระทรวงทรัพยากรธรรมชาติและสิ่งแวดล้อม	9,671	9,552	119	1.23
กระทรวงพลังงาน	1,386	974	412	29.73
กระทรวงพาณิชย์	3,627	2,683	944	26.03
กระทรวงมหาดไทย	40,776	7,290	33,486	82.12
กระทรวงยุติธรรม	18,074	12,140	5,934	32.83
กระทรวงแรงงาน	5,956	3,146	2,810	47.18
กระทรวงวัฒนธรรม	3,662	1,942	1,720	46.97
กระทรวงศึกษาธิการ	2,936	2,936	0	0.00
กระทรวงสาธารณสุข	244,496	22,858	221,638	90.65
กระทรวงอุตสาหกรรม	3,006	2,153	853	28.38
ส่วนราชการไม่สังกัดสำนักนายกรัฐมนตรี กระทรวง หรือทบวง	2,167	1,401	766	35.35
รวมทั้งหมด	426,108	137,827	288,281	67.65

(หน่วย : คน)

ข้าราชการพลเรือนสามัญในส่วนราชการต่าง ๆ ปีงบประมาณ พ.ศ. 2564

จำแนกตามการจัดระเบียบบริหารราชการส่วนกลาง และส่วนภูมิภาค

ส่วนราชการ	จำนวนตำแหน่ง				จำนวนคน			
	รวม	ส่วนกลาง	ภูมิภาค	%ภูมิภาค	รวม	ส่วนกลาง	ภูมิภาค	%ภูมิภาค
สำนักนายกรัฐมนตรี	8,340	7,998	342	4.10	6,938	6,601	337	4.86
สำนักงานปลัดสำนักนายกรัฐมนตรี	433	433		0.00	377	377		0.00
กรมประชาสัมพันธ์	2,085	1,743	342	16.40	1,891	1,554	337	17.82
สำนักงานคณะกรรมการคุ้มครองผู้บริโภค	155	155		0.00	135	135		0.00
สำนักเลขาธิการนายกรัฐมนตรี	333	333		0.00	287	287		0.00
สำนักเลขาธิการคณะรัฐมนตรี	310	310		0.00	260	260		0.00
สำนักข่าวกรองแห่งชาติ	1,081	1,081		0.00	756	756		0.00
สำนักงบประมาณ	919	919		0.00	814	814		0.00
สำนักงานสภาความมั่นคงแห่งชาติ	183	183		0.00	153	153		0.00
สำนักงานคณะกรรมการกฤษฎีกา	375	375		0.00	347	347		0.00
สำนักงานคณะกรรมการข้าราชการพลเรือน	618	618		0.00	500	500		0.00
สำนักงานสภาพัฒนาการเศรษฐกิจและสังคมแห่งชาติ	651	651		0.00	549	549		0.00
สำนักงานคณะกรรมการพัฒนาระบบราชการ	275	275		0.00	223	223		0.00
สำนักงานคณะกรรมการส่งเสริมการลงทุน	382	382		0.00	296	296		0.00
สำนักงานทรัพยากรน้ำแห่งชาติ	385	385		0.00	300	300		0.00
สำนักงานขับเคลื่อนการปฏิรูปประเทศ ยุทธศาสตร์ชาติ และการสร้างความสามัคคีปรองดอง	55	55		0.00	25	25		0.00
สำนักงานคณะกรรมการนโยบายที่ดินแห่งชาติ	100	100		0.00	25	25		0.00
กระทรวงการคลัง	32,131	30,964	1,167	3.63	28,636	27,589	1,047	3.66
สำนักงานรัฐมนตรี	11	11		0.00	8	8		0.00
สำนักงานปลัดกระทรวงการคลัง	232	232		0.00	214	214		0.00
กรมธนารักษ์	1,527	1,527		0.00	1,215	1,215		0.00
กรมบัญชีกลาง	2,107	940	1,167	55.39	1,811	764	1,047	57.81
กรมศุลกากร	4,836	4,836		0.00	4,259	4,259		0.00
กรมสรรพสามิต	3,572	3,572		0.00	2,996	2,996		0.00
กรมสรรพากร	19,171	19,171		0.00	17,509	17,509		0.00
สำนักงานคณะกรรมการนโยบายรัฐวิสาหกิจ	172	172		0.00	157	157		0.00
สำนักงานบริหารหนี้สาธารณะ	180	180		0.00	180	180		0.00
สำนักงานเศรษฐกิจการคลัง	323	323		0.00	287	287		0.00

ส่วนราชการ	จำนวนตำแหน่ง				จำนวนคน			
	รวม	ส่วนกลาง	ภูมิภาค	%ภูมิภาค	รวม	ส่วนกลาง	ภูมิภาค	%ภูมิภาค
กระทรวงการต่างประเทศ	1,996	1,996		0.00	1,468	1,468		0.00
สำนักงานรัฐมนตรี	8	8		0.00	6	6		0.00
สำนักงานปลัดกระทรวงการต่างประเทศ	1,297	1,297		0.00	937	937		0.00
กรมการกงสุล	101	101		0.00	77	77		0.00
กรมพิธีการทูต	41	41		0.00	33	33		0.00
กรมยุโรป	48	48		0.00	35	35		0.00
กรมเศรษฐกิจระหว่างประเทศ	50	50		0.00	44	44		0.00
กรมสนธิสัญญาและกฎหมาย	48	48		0.00	41	41		0.00
กรมสารนิเทศ	51	51		0.00	42	42		0.00
กรมองค์การระหว่างประเทศ	47	47		0.00	40	40		0.00
กรมอเมริกาและแปซิฟิกใต้	40	40		0.00	32	32		0.00
กรมอาเซียน	64	64		0.00	41	41		0.00
กรมเอเชียตะวันออก	58	58		0.00	45	45		0.00
กรมเอเชียใต้ ตะวันออกกลางและแอฟริกา	48	48		0.00	36	36		0.00
กรมความร่วมมือระหว่างประเทศ	95	95		0.00	59	59		0.00
กระทรวงการท่องเที่ยวและกีฬา	819	513	306	37.36	714	452	262	36.69
สำนักงานรัฐมนตรี	10	10		0.00	9	9		0.00
สำนักงานปลัดกระทรวงการท่องเที่ยวและกีฬา	444	138	306	68.92	380	118	262	68.95
กรมพลศึกษา	204	204		0.00	177	177		0.00
กรมการท่องเที่ยว	161	161		0.00	148	148		0.00
กระทรวงการพัฒนาสังคมและความมั่นคงของมนุษย์	3,687	2,664	1,023	27.75	3,066	2,222	844	27.53
สำนักงานรัฐมนตรี	15	15		0.00	14	14		0.00
สำนักงานปลัดกระทรวงการพัฒนาสังคมและความมั่นคงของมนุษย์	1,588	565	1,023	64.42	1,297	453	844	65.07
กรมพัฒนาสังคมและสวัสดิการ	815	815		0.00	669	669		0.00
กรมกิจการสตรีและสถาบันครอบครัว	325	325		0.00	280	280		0.00
กรมกิจการเด็กและเยาวชน	498	498		0.00	430	430		0.00
กรมกิจการผู้สูงอายุ	170	170		0.00	142	142		0.00
กรมส่งเสริมและพัฒนาคุณภาพชีวิตคนพิการ	276	276		0.00	234	234		0.00
กระทรวงการอุดมศึกษา วิทยาศาสตร์ วิจัย และนวัตกรรม	1,424	1,424		0.00	1,099	1,099		0.00
สำนักงานรัฐมนตรี	15	15		0.00	14	14		0.00
สำนักงานปลัดกระทรวงการอุดมศึกษา วิทยาศาสตร์ วิจัย และนวัตกรรม	563	563		0.00	476	476		0.00
กรมวิทยาศาสตร์บริการ	371	371		0.00	250	250		0.00
สำนักงานปรมาณูเพื่อสันติ	247	247		0.00	209	209		0.00
สำนักงานการวิจัยแห่งชาติ	228	228		0.00	150	150		0.00

ส่วนราชการ	จำนวนตำแหน่ง				จำนวนคน			
	รวม	ส่วนกลาง	ภูมิภาค	%ภูมิภาค	รวม	ส่วนกลาง	ภูมิภาค	%ภูมิภาค
กระทรวงเกษตรและสหกรณ์	36,685	20,715	15,970	43.53	33,024	18,767	14,257	43.17
สำนักงานรัฐมนตรี	14	14		0.00	14	14		0.00
สำนักงานปลัดกระทรวงเกษตรและสหกรณ์	1,175	461	714	60.77	1,098	407	691	62.93
กรมชลประทาน	6,355	6,355		0.00	5,896	5,896		0.00
กรมตรวจบัญชีสหกรณ์	1,140	1,140		0.00	1,074	1,074		0.00
กรมประมง	3,087	1,936	1,151	37.29	2,849	1,766	1,083	38.01
กรมปศุสัตว์	4,833	2,156	2,677	55.39	3,912	1,787	2,125	54.32
กรมพัฒนาที่ดิน	1,510	1,510		0.00	1,391	1,391		0.00
กรมวิชาการเกษตร	2,147	2,147		0.00	2,031	2,031		0.00
กรมส่งเสริมการเกษตร	8,972	1,167	7,805	86.99	7,973	1,062	6,911	86.68
กรมส่งเสริมสหกรณ์	3,020	661	2,359	78.11	2,903	620	2,283	78.64
สำนักงานการปฏิรูปที่ดินเพื่อเกษตรกรรม	1,919	655	1,264	65.87	1,716	552	1,164	67.83
สำนักงานมาตรฐานสินค้าเกษตรและอาหารแห่งชาติ	201	201		0.00	178	178		0.00
สำนักงานเศรษฐกิจการเกษตร	661	661		0.00	557	557		0.00
กรมการข้าว	975	975		0.00	851	851		0.00
กรมหม่อนไหม	366	366		0.00	358	358		0.00
กรมฝนหลวงและการบินเกษตร	310	310		0.00	223	223		0.00
กระทรวงคมนาคม	15,004	12,391	2,613	17.42	13,295	10,813	2,482	18.67
สำนักงานรัฐมนตรี	24	24		0.00	18	18		0.00
สำนักงานปลัดกระทรวงคมนาคม	371	371		0.00	318	318		0.00
กรมเจ้าท่า	1,225	1,225		0.00	1,038	1,038		0.00
กรมการขนส่งทางบก	4,076	1,463	2,613	64.11	3,769	1,287	2,482	65.85
กรมท่าอากาศยาน	454	454		0.00	379	379		0.00
กรมทางหลวง	6,758	6,758		0.00	5,929	5,929		0.00
กรมทางหลวงชนบท	1,802	1,802		0.00	1,600	1,600		0.00
สำนักงานนโยบายและแผนการขนส่งและจราจร	210	210		0.00	176	176		0.00
กรมการขนส่งทางราง	84	84		0.00	68	68		0.00
กระทรวงดิจิทัลเพื่อเศรษฐกิจและสังคม	2,306	1,912	394	17.09	2,111	1,741	370	17.53
สำนักงานรัฐมนตรี	12	12		0.00	8	8		0.00
สำนักงานปลัดกระทรวงดิจิทัลเพื่อเศรษฐกิจและสังคม	223	223		0.00	199	199		0.00
กรมอุตุนิยมวิทยา	1,094	1,094		0.00	1,016	1,016		0.00
สำนักงานคณะกรรมการดิจิทัลเพื่อเศรษฐกิจและสังคมแห่งชาติ	137	137		0.00	107	107		0.00
สำนักงานสถิติแห่งชาติ	840	446	394	46.90	781	411	370	47.38
กระทรวงทรัพยากรธรรมชาติและสิ่งแวดล้อม	10,897	10,773	124	1.14	9,671	9,552	119	1.23
สำนักงานรัฐมนตรี	19	19		0.00	13	13		0.00

ส่วนราชการ	จำนวนตำแหน่ง				จำนวนคน			
	รวม	ส่วนกลาง	ภูมิภาค	%ภูมิภาค	รวม	ส่วนกลาง	ภูมิภาค	%ภูมิภาค
สำนักงานปลัดกระทรวงทรัพยากรธรรมชาติและสิ่งแวดล้อม	1,936	1,812	124	6.40	1,747	1,628	119	6.81
กรมควบคุมมลพิษ	299	299		0.00	267	267		0.00
กรมทรัพยากรทางทะเลและชายฝั่ง	415	415		0.00	380	380		0.00
กรมทรัพยากรธรณี	414	414		0.00	338	338		0.00
กรมทรัพยากรน้ำ	1,278	1,278		0.00	1,032	1,032		0.00
กรมทรัพยากรน้ำบาดาล	460	460		0.00	438	438		0.00
กรมส่งเสริมคุณภาพสิ่งแวดล้อม	195	195		0.00	177	177		0.00
กรมอุทยานแห่งชาติ สัตว์ป่า และพันธุ์พืช	3,676	3,676		0.00	3,372	3,372		0.00
สำนักงานนโยบายและแผนทรัพยากรธรรมชาติและสิ่งแวดล้อม	300	300		0.00	282	282		0.00
กรมป่าไม้	1,905	1,905		0.00	1,625	1,625		0.00
กระทรวงพลังงาน	1,574	1,105	469	29.80	1,386	974	412	29.73
สำนักงานรัฐมนตรี	10	10		0.00	8	8		0.00
สำนักงานปลัดกระทรวงพลังงาน	602	133	469	77.91	527	115	412	78.18
กรมเชื้อเพลิงธรรมชาติ	224	224		0.00	197	197		0.00
กรมธุรกิจพลังงาน	219	219		0.00	189	189		0.00
กรมพัฒนาพลังงานทดแทนและอนุรักษ์พลังงาน	424	424		0.00	381	381		0.00
สำนักงานนโยบายและแผนพลังงาน	95	95		0.00	84	84		0.00
กระทรวงพาณิชย์	3,932	2,969	963	24.49	3,627	2,683	944	26.03
สำนักงานรัฐมนตรี	16	16		0.00	16	16		0.00
สำนักงานปลัดกระทรวงพาณิชย์	1,229	266	963	78.36	1,190	246	944	79.33
กรมการค้าต่างประเทศ	581	581		0.00	525	525		0.00
กรมการค้าภายใน	534	534		0.00	472	472		0.00
กรมเจรจาการค้าระหว่างประเทศ	256	256		0.00	238	238		0.00
กรมทรัพย์สินทางปัญญา	350	350		0.00	330	330		0.00
กรมพัฒนาธุรกิจการค้า	426	426		0.00	392	392		0.00
กรมส่งเสริมการค้าระหว่างประเทศ	405	405		0.00	348	348		0.00
สำนักงานนโยบายและยุทธศาสตร์การค้า	135	135		0.00	116	116		0.00
กระทรวงมหาดไทย	44,138	7,978	36,160	81.92	40,776	7,290	33,486	82.12
สำนักงานรัฐมนตรี	20	20		0.00	16	16		0.00
สำนักงานปลัดกระทรวงมหาดไทย	3,195	767	2,428	75.99	2,800	669	2,131	76.11
กรมการปกครอง	14,954	1,923	13,031	87.14	13,858	1,814	12,044	86.91
กรมการพัฒนาชุมชน	6,801	569	6,232	91.63	6,408	537	5,871	91.62
กรมที่ดิน	11,509	2,342	9,167	79.65	10,718	2,165	8,553	79.80
กรมป้องกันและบรรเทาสาธารณภัย	2,176	959	1,217	55.93	1,858	816	1,042	56.08
กรมโยธาธิการและผังเมือง	1,910	860	1,050	54.97	1,785	793	992	55.57
กรมส่งเสริมการปกครองท้องถิ่น	3,573	538	3,035	84.94	3,333	480	2,853	85.60

ส่วนราชการ	จำนวนตำแหน่ง				จำนวนคน			
	รวม	ส่วนกลาง	ภูมิภาค	%ภูมิภาค	รวม	ส่วนกลาง	ภูมิภาค	%ภูมิภาค
กระทรวงยุติธรรม	20,533	13,875	6,658	32.43	18,074	12,140	5,934	32.83
สำนักงานรัฐมนตรี	10	10		0.00	8	8		0.00
สำนักงานปลัดกระทรวงยุติธรรม	470	373	97	20.64	416	324	92	22.12
กรมคุมประพฤติ	1,454	358	1,096	75.38	1,200	268	932	77.67
กรมคุ้มครองสิทธิและเสรีภาพ	174	174		0.00	160	160		0.00
กรมบังคับคดี	1,123	542	581	51.74	1,045	492	553	52.92
กรมพินิจและคุ้มครองเด็กและเยาวชน	1,597	1,597		0.00	1,393	1,393		0.00
กรมราชทัณฑ์	13,174	8,290	4,884	37.07	11,640	7,283	4,357	37.43
กรมสอบสวนคดีพิเศษ	1,179	1,179		0.00	985	985		0.00
สำนักงานกิจการยุติธรรม	97	97		0.00	75	75		0.00
สถาบันนิติวิทยาศาสตร์	214	214		0.00	185	185		0.00
สำนักงานคณะกรรมการป้องกันและปราบปรามยาเสพติด	1,041	1,041		0.00	967	967		0.00
กระทรวงแรงงาน	6,640	3,568	3,072	46.27	5,956	3,146	2,810	47.18
สำนักงานรัฐมนตรี	15	15		0.00	12	12		0.00
สำนักงานปลัดกระทรวงแรงงาน	667	320	347	52.02	615	280	335	54.47
กรมการจัดหางาน	1,235	660	575	46.56	1,114	583	531	47.67
กรมพัฒนาฝีมือแรงงาน	1,311	1,311		0.00	1,174	1,174		0.00
กรมสวัสดิการและคุ้มครองแรงงาน	1,379	598	781	56.64	1,250	523	727	58.16
สำนักงานประกันสังคม	2,033	664	1,369	67.34	1,791	574	1,217	67.95
กระทรวงวัฒนธรรม	4,026	2,103	1,923	47.76	3,662	1,942	1,720	46.97
สำนักงานรัฐมนตรี	7	7		0.00	7	7		0.00
สำนักงานปลัดกระทรวงวัฒนธรรม	2,145	222	1,923	89.65	1,908	188	1,720	90.15
กรมการศาสนา	94	94		0.00	74	74		0.00
กรมศิลปากร	1,432	1,432		0.00	1,361	1,361		0.00
กรมส่งเสริมวัฒนธรรม	290	290		0.00	263	263		0.00
สำนักงานศิลปวัฒนธรรมร่วมสมัย	58	58		0.00	49	49		0.00
กระทรวงศึกษาธิการ	3,854	3,854		0.00	2,936	2,936		0.00
สำนักงานรัฐมนตรี	28	28		0.00	21	21		0.00
สำนักงานปลัดกระทรวงศึกษาธิการ	2,144	2,144		0.00	1,584	1,584		0.00
สำนักงานเลขาธิการสภาการศึกษา	198	198		0.00	183	183		0.00
สำนักงานคณะกรรมการการศึกษาขั้นพื้นฐาน	1,041	1,041		0.00	787	787		0.00
สำนักงานคณะกรรมการการอาชีวศึกษา	443	443		0.00	361	361		0.00
กระทรวงสาธารณสุข	264,278	24,934	239,344	90.57	244,496	22,858	221,638	90.65
สำนักงานรัฐมนตรี	26	26		0.00	24	24		0.00
สำนักงานปลัดกระทรวงสาธารณสุข	240,472	1,128	239,344	99.53	222,594	956	221,638	99.57
กรมการแพทย์	10,361	10,361		0.00	9,818	9,818		0.00
กรมควบคุมโรค	3,638	3,638		0.00	3,163	3,163		0.00

ส่วนราชการ	จำนวนตำแหน่ง				จำนวนคน			
	รวม	ส่วนกลาง	ภูมิภาค	%ภูมิภาค	รวม	ส่วนกลาง	ภูมิภาค	%ภูมิภาค
กรมการแพทย์แผนไทยและการแพทย์ทางเลือก	277	277		0.00	237	237		0.00
กรมวิทยาศาสตร์การแพทย์	1,525	1,525		0.00	1,387	1,387		0.00
กรมสนับสนุนบริการสุขภาพ	954	954		0.00	837	837		0.00
กรมสุขภาพจิต	3,814	3,814		0.00	3,558	3,558		0.00
กรมอนามัย	2,394	2,394		0.00	2,109	2,109		0.00
สำนักงานคณะกรรมการอาหารและยา	817	817		0.00	769	769		0.00
กระทรวงอุตสาหกรรม	3,312	2,440	872	26.33	3,006	2,153	853	28.38
สำนักงานรัฐมนตรี	26	26		0.00	23	23		0.00
สำนักงานปลัดกระทรวงอุตสาหกรรม	1,033	161	872	84.41	1,006	153	853	84.79
กรมโรงงานอุตสาหกรรม	579	579		0.00	494	494		0.00
กรมส่งเสริมอุตสาหกรรม	566	566		0.00	507	507		0.00
กรมอุตสาหกรรมพื้นฐานและการเหมืองแร่	419	419		0.00	398	398		0.00
สำนักงานคณะกรรมการอ้อยและน้ำตาลทราย	111	111		0.00	88	88		0.00
สำนักงานมาตรฐานผลิตภัณฑ์อุตสาหกรรม	442	442		0.00	372	372		0.00
สำนักงานเศรษฐกิจอุตสาหกรรม	136	136		0.00	118	118		0.00
ส่วนราชการไม่สังกัดสำนักนายกรัฐมนตรี กระทรวง หรือทบวง	2,313	1,535	778	33.64	2,167	1,401	766	35.35
สำนักงานพระพุทธศาสนาแห่งชาติ	975	197	778	79.79	949	183	766	80.72
สำนักงานคณะกรรมการพิเศษเพื่อประสานงานโครงการ อันเนื่องมาจากพระราชดำริ	133	133		0.00	130	130		0.00
สำนักงานราชบัณฑิตยสภา	74	74		0.00	60	60		0.00
สำนักงานป้องกันและปราบปรามการฟอกเงิน	552	552		0.00	504	504		0.00
สำนักงานคณะกรรมการป้องกันและปราบปรามการทุจริต ในภาครัฐ	579	579		0.00	524	524		0.00
รวมทั้งสิ้น	467,889	155,711	312,178	66.72	426,108	137,827	288,281	67.65

จำนวนข้าราชการพลเรือนสามัญ ปีงบประมาณ พ.ศ. 2564 จำแนกตามส่วนราชการ และกลุ่มพื้นที่ปฏิบัติงาน

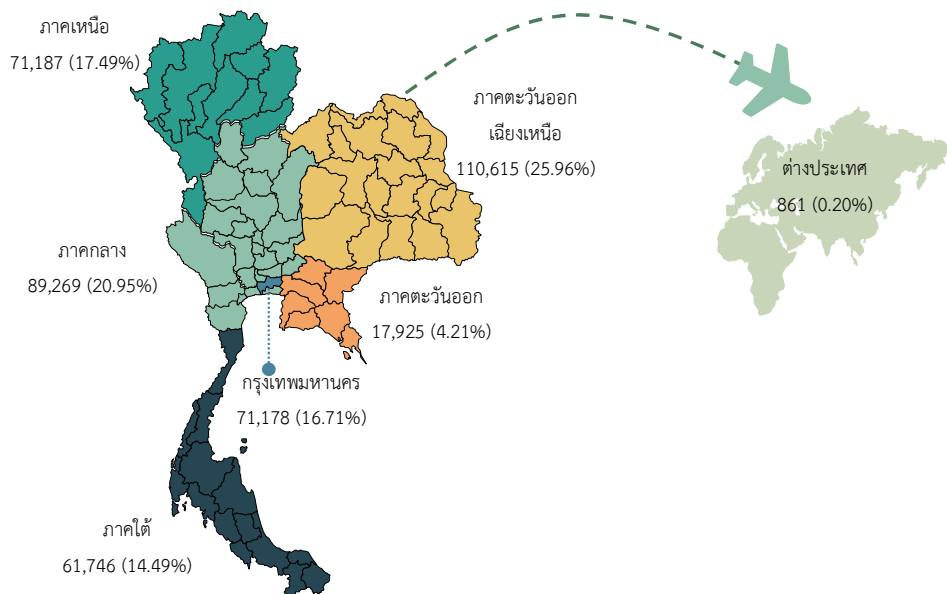

ส่วนราชการ	กลุ่มพื้นที่ปฏิบัติงาน							
	รวม	ต่างประเทศ	กรุงเทพฯ	ภาคเหนือ	ภาคกลาง	ภาคตะวันออก	ภาคตะวันออก เชียงใหม่	ภาคใต้
นร	6,938	25	4,919	404	705	96	389	400
กค	28,636	5	11,835	3,344	5,113	1,481	3,747	3,111
กต	1,468	654	814					
กก	714		452	54	64	16	70	58
พม	3,066		1,343	433	477	77	445	291
อว	1,099	4	1,095					
กษ	33,024	18	11,732	4,922	5,157	1,061	6,543	3,591
คค	13,295		5,305	2,139	1,794	466	2,202	1,389
ดศ	2,111		1,221	236	103	21	272	258
ทส	9,671		3,916	1,921	1,057	284	1,432	1,061
พน	1,386		973	95	111	20	111	76
พณ	3,627	129		224	2,791	62	242	179
มท	40,776		6,329	7,550	7,970	1,438	11,148	6,341
ยธ	18,074	5	4,929	2,726	4,105	922	3,032	2,355
รง	5,956	19	1,836	802	1,475	233	906	685
วธ	3,662		1,346	477	705	93	641	400
ศธ	2,936		2,508	67	143	25	114	79
สธ	244,496		7,700	48,633	56,729	11,531	78,789	41,114
อก	3,006	2	2,057	239	252	47	218	191
ไม่สังกัด	2,167		877	239	518	52	314	167
จำนวน	426,108	861	71,187	74,505	89,269	17,925	110,615	61,746
ร้อยละ	100.00	0.20	16.71	17.49	20.95	4.21	25.96	14.49

(หน่วย : คน)

จำนวนข้าราชการพลเรือนสามัญ ปีงบประมาณ พ.ศ. 2564 จำแนกตามพื้นที่ปฏิบัติงาน และส่วนราชการ

พื้นที่ปฏิบัติงาน	ส่วนราชการ																				
	รวม	นร	กค	กต	กก	พม	อว	กษ	คค	ตศ	ทส	พท	พณ	มท	ยธ	รง	วธ	ศธ	สธ	อก	ไม่สังกัด
ต่างประเทศ	861	25	5	654			4	18					129		5	19				2	
ต่างประเทศ	861	25	5	654			4	18					129		5	19				2	
กรุงเทพมหานคร	71,187	4,919	11,835	814	452	1,343	1,095	11,732	5,305	1,221	3,916	973		6,329	4,929	1,836	1,346	2,508	7,700	2,057	877
กรุงเทพมหานคร	71,187	4,919	11,835	814	452	1,343	1,095	11,732	5,305	1,221	3,916	973		6,329	4,929	1,836	1,346	2,508	7,700	2,057	877
กลุ่มจังหวัดภาคกลางตอนบน กลุ่มที่ 1	30,106	566	1,336		12	166		1,495	361	20	225	22	2,589	2,342	1,800	610	125	24	18,030	39	344
นนทบุรี	15,557	512	472		3	68		588	61	4	35	4	2,551	918	729	378	19		8,917	12	286
ปทุมธานี	4,954	4	362		3	55		530	101	5	16	5	13	443	660	97	17	23	2,602	11	7
พระนครศรีอยุธยา	4,896	5	307		4	15		191	104	5	18	6	14	550	300	72	66	1	3,190	8	40
สระบุรี	4,699	45	195		2	28		186	95	6	156	7	11	431	111	63	23		3,321	8	11
กลุ่มจังหวัดภาคกลางตอนบน กลุ่มที่ 2	11,371	17	516		12	71		1,190	311	17	61	19	43	1,218	383	152	103	21	7,149	53	35
อ่างทอง	2,171	4	111		3	14		120	48	4	14	5	10	262	74	34	19		1,432	8	9
ลพบุรี	4,380	4	166		3	29		414	152	5	16	5	11	409	161	47	43	21	2,866	16	12
ชัยนาท	2,764	4	129		3	14		544	56	5	16	5	11	310	76	37	17		1,522	8	7
สิงห์บุรี	2,056	5	110		3	14		112	55	3	15	4	11	237	72	34	24		1,329	21	7
กลุ่มจังหวัดภาคกลางตอนกลาง	16,739	20	1,689		13	100		708	309	27	275	27	60	1,535	625	293	121	15	10,836	48	38
สมุทรปราการ	4,727	4	1,065		4	34		98	69	6	16	6	14	316	208	125	13		2,734	8	7
ฉะเชิงเทรา	4,048	3	232		2	22		225	81	5	15	6	11	403	115	57	26	15	2,811	10	9
ปราจีนบุรี	3,309	5	141		2	15		131	57	6	218	5	11	326	159	45	49		2,121	11	7
นครนายก	1,715	4	99		3	14		100	52	5	11	6	10	221	64	33	15		1,065	6	7
สระแก้ว	2,940	4	152		2	15		154	50	5	15	4	14	269	79	33	18		2,105	13	8
กลุ่มจังหวัดภาคกลางตอนล่าง กลุ่มที่ 1	20,406	86	947		14	79		1,144	460	21	434	23	54	1,740	903	241	285	74	13,764	68	69
ราชบุรี	5,960	4	178		3	21		323	78	6	371	6	13	425	387	67	42	27	3,980	19	10
กาญจนบุรี	4,770	73	200		5	18		431	131	5	15	7	15	445	143	49	24		3,168	29	12
สุพรรณบุรี	4,819	4	163		3	12		198	166	5	15	5	13	468	116	58	69		3,504	8	12
นครปฐม	4,857	5	406		3	28		192	85	5	33	5	13	402	257	67	150	47	3,112	12	35
กลุ่มจังหวัดภาคกลางตอนล่าง กลุ่มที่ 2	10,647	16	625		13	61		620	353	18	62	20	45	1,135	394	179	71	9	6,950	44	32
สมุทรสาคร	2,648	4	191		3	10		81	56	5	17	6	12	234	134	60	15		1,805	8	7
สมุทรสงคราม	1,712	3	128		3	16		79	96	5	15	3	10	183	74	30	13	9	1,025	13	7
เพชรบุรี	2,998	5	139		4	17		167	79	5	14	6	11	354	105	44	25		2,003	10	10
ประจวบคีรีขันธ์	3,289	4	167		3	18		293	122	3	16	5	12	364	81	45	18		2,117	13	8

พื้นที่ปฏิบัติงาน	ส่วนราชการ																				
	รวม	นร	กค	กต	กก	พม	อว	กษ	คค	ตค	ทส	พน	พณ	มท	ยธ	รง	วธ	ศธ	สธ	อก	ไม่สังกัด
กลุ่มจังหวัดภาคใต้ฝั่งอ่าวไทย	22,548	193	943		15	92		1,401	466	19	577	22	53	2,237	934	220	153	23	15,075	53	72
นครศรีธรรมราช	8,034	4	264		5	25		551	193	4	242	5	14	808	354	63	76	23	5,370	16	17
สุราษฎร์ธานี	7,805	180	398		5	40		477	149	5	300	7	16	674	327	74	37		5,065	15	36
ชุมพร	3,232	4	149		3	10		195	65	5	18	4	12	351	131	43	18		2,205	11	8
พัทลุง	3,477	5	132		2	17		178	59	5	17	6	11	404	122	40	22		2,435	11	11
กลุ่มจังหวัดภาคใต้ฝั่งอันดามัน	13,694	22	767		23	70		658	386	95	97	25	57	1,414	467	197	89	22	9,221	50	34
กระบี่	2,769	4	135		5	10		158	119	4	17	5	11	307	67	35	19		1,856	10	7
พังงา	2,315	4	102		4	15		131	36	5	13	5	10	293	131	33	22		1,497	8	6
ภูเก็ต	2,827	5	237		6	11		82	109	76	36	4	13	213	98	53	14	21	1,831	11	7
ระนอง	1,674	4	131		3	19		109	48	5	16	5	10	199	57	33	15		1,005	8	7
ตรัง	4,109	5	162		5	15		178	74	5	15	6	13	402	114	43	19	1	3,032	13	7
กลุ่มจังหวัดภาคใต้ชายแดน	25,504	185	1,401		20	129		1,532	537	144	387	29	69	2,690	954	268	158	34	16,818	88	61
สงขลา	9,822	167	800		6	48		765	283	126	328	7	24	741	524	97	75	6	5,752	40	33
สตูล	2,348	5	132		3	18		124	48	5	14	5	11	258	83	38	19		1,559	19	7
ปัตตานี	4,609	4	143		3	16		184	56	4	15	6	12	673	105	44	22		3,301	14	7
ยะลา	3,935	5	137		4	26		132	71	5	16	6	10	447	129	41	18	28	2,847	7	6
นราธิวาส	4,790	4	189		4	21		327	79	4	14	5	12	571	113	48	24		3,359	8	8
กลุ่มจังหวัดภาคตะวันออกเฉียงเหนือ	17,925	96	1,481		16	77		1,061	466	21	284	20	62	1,438	922	233	93	25	11,531	47	52
ชลบุรี	8,033	10	888		5	35		511	271	6	210	6	24	527	437	86	23	25	4,916	25	28
ระยอง	4,141	5	330		5	14		214	74	5	43	6	12	344	267	78	20		2,711	7	6
จันทบุรี	3,808	76	157		3	14		211	69	5	14	4	14	341	124	34	35		2,688	8	11
ตราด	1,943	5	106		3	14		125	52	5	17	4	12	226	94	35	15		1,216	7	7
กลุ่มจังหวัดภาคตะวันออกเฉียงเหนือตอนบน กลุ่มที่ 1	18,760	21	905		17	82		1,149	394	24	377	27	60	1,966	433	190	113	29	12,844	79	50
หนองบัวลำภู	2,241	4	90		3	11		140	46	4	16	5	9	266	76	34	15		1,507	8	7
อุดรธานี	7,785	5	347		4	25		515	139	5	316	7	14	670	157	61	38	29	5,401	36	16
เลย	3,654	4	162		4	12		204	93	5	17	6	12	447	62	32	22		2,552	11	9
หนองคาย	3,014	4	213		5	19		154	96	5	13	5	16	328	71	31	21		2,013	9	11
บึงกาฬ	2,066	4	93		1	15		136	20	5	15	4	9	255	67	32	17		1,371	15	7

พื้นที่ปฏิบัติงาน	ส่วนราชการ																				
	รวม	นร	กค	กต	กก	พม	อว	กษ	คค	ตค	ทส	พน	พณ	มท	ยธ	รง	วธ	ศธ	สธ	อก	ไม่สังกัด
กลุ่มจังหวัดภาคตะวันออกเฉียงเหนือ ตอนบน กลุ่มที่ 2	11,690	13	455		9	46		613	271	15	48	14	35	1,296	353	122	64	9	8,273	23	31
นครพนม	3,528	5	143		3	13		182	67	5	16	4	10	417	133	39	20		2,454	7	10
มุกดาหาร	2,411	4	160		3	15		159	54	5	15	4	14	271	75	40	18		1,559	8	7
สกลนคร	5,751	4	152		3	18		272	150	5	17	6	11	608	145	43	26	9	4,260	8	14
กลุ่มจังหวัดภาคตะวันออกเฉียงเหนือ ตอนกลาง	26,397	196	760		15	119		1,769	585	108	412	22	49	2,752	665	204	151	26	18,446	26	92
ขอนแก่น	10,932	183	292		5	50		977	316	94	362	7	16	936	343	84	69	24	7,121		53
มหาสารคาม	4,491	4	144		4	15		223	117	5	15	5	10	527	90	37	24		3,251	8	12
ร้อยเอ็ด	6,017	4	172		3	15		308	82	5	18	5	12	695	136	43	29	2	4,463	10	15
กาฬสินธุ์	4,957	5	152		3	39		261	70	4	17	5	11	594	96	40	29		3,611	8	12
กลุ่มจังหวัดภาคตะวันออกเฉียงเหนือ ตอนล่าง กลุ่มที่ 1	31,617	27	973		15	106		1,722	558	19	386	23	52	3,011	1,081	209	173	26	23,091	53	92
นครราชสีมา	13,840	13	490		6	53		888	319	4	332	6	16	1,163	623	90	88	26	9,645	23	55
บุรีรัมย์	6,937	5	159		3	17		321	87	5	18	6	12	691	166	43	31		5,356	6	11
สุรินทร์	5,892	4	166		3	22		259	79	5	17	6	13	597	151	37	27		4,479	16	11
ชัยภูมิ	4,948	5	158		3	14		254	73	5	19	5	11	560	141	39	27		3,611	8	15
กลุ่มจังหวัดภาคตะวันออกเฉียงเหนือ ตอนล่าง กลุ่มที่ 2	22,151	132	654		14	92		1,290	394	106	209	25	46	2,123	500	181	140	24	16,135	37	49
ศรีสะเกษ	6,172	5	179		4	29		306	88	4	17	6	13	696	158	39	35		4,565	14	14
อุบลราชธานี	10,831	119	264		4	41		679	198	92	163	7	13	786	193	71	71	24	8,081	8	17
ยโสธร	2,895	4	111		3	13		166	57	5	14	6	9	368	75	36	18		1,993	7	10
อำนาจเจริญ	2,253	4	100		3	9		139	51	5	15	6	11	273	74	35	16		1,496	8	8
กลุ่มจังหวัดภาคเหนือตอนบน กลุ่มที่ 1	21,660	217	1,113		13	138		1,659	637	171	699	21	62	2,087	859	234	154	30	13,408	86	72
เชียงใหม่	11,255	180	660		5	50		991	328	156	409	6	27	909	451	88	93	29	6,779	50	44
ลำพูน	2,820	5	149		3	33		152	80	5	16	6	13	354	95	46	19	1	1,819	16	8
ลำปาง	5,557	27	192		3	37		396	173	6	258	6	12	569	206	70	26		3,551	12	13
แม่ฮ่องสอน	2,028	5	112		2	18		120	56	4	16	3	10	255	107	30	16		1,259	8	7
กลุ่มจังหวัดภาคเหนือตอนบน กลุ่มที่ 2	16,931	27	732		13	92		933	444	20	519	21	53	1,872	594	171	96	8	11,243	49	44
แพร่	3,458	13	131		3	16		203	140	5	275	5	11	360	143	43	18		2,069	13	10
น่าน	3,834	4	153		3	21		296	101	5	19	5	11	485	75	38	25		2,575	8	10

พื้นที่ปฏิบัติงาน	ส่วนราชการ																					
	รวม	นร	กค	กต	กก	พม	อว	กษ	คค	ตค	ทส	พน	พณ	มท	ยธ	รง	วธ	ศธ	สธ	อก	ไม่สังกัด	
พะเยา	3,128	5	122		1	21		165	80	5	16	5	13	369	96	34	23		2,149	16	8	
เชียงราย	6,511	5	326		6	34		269	123	5	209	6	18	658	280	56	30	8	4,450	12	16	
กลุ่มจังหวัดภาคเหนือตอนล่าง กลุ่มที่ 1	21,313	141	907		17	126		1,390	700	27	522	30	63	1,974	845	222	144	25	14,041	59	80	
อุดรดิตต์	3,344	5	124		3	33		176	108	6	15	6	12	333	64	41	19		2,373	14	12	
ตาก	3,943	5	208		3	18		171	147	5	245	6	15	331	133	43	20		2,572	14	7	
สุโขทัย	3,258	4	140		4	15		191	70	5	12	6	11	370	77	37	62		2,238	8	8	
พิษณุโลก	6,234	122	295		4	42		643	163	5	234	6	14	485	391	65	24	25	3,660	12	44	
เพชรบูรณ์	4,534	5	140		3	18		209	212	6	16	6	11	455	180	36	19		3,198	11	9	
กลุ่มจังหวัดภาคเหนือตอนล่าง กลุ่มที่ 2	14,601	19	592		11	77		940	358	18	181	23	46	1,617	428	175	83	4	9,941	45	43	
นครสวรรค์	5,622	5	214		2	22		284	149	5	138	7	12	563	197	69	22	4	3,901	14	14	
อุทัยธานี	2,378	5	114		3	20		151	57	4	15	5	10	280	64	39	20		1,574	10	7	
กำแพงเพชร	3,522	4	129		3	23		340	69	4	14	6	13	384	109	35	21		2,345	13	10	
พิจิตร	3,079	5	135		3	12		165	83	5	14	5	11	390	58	32	20		2,121	8	12	
รวมทั้งหมด	426,108	6,938	28,636	1,468	714	3,066	1,099	33,024	13,295	2,111	9,671	1,386	3,627	40,776	18,074	5,956	3,662	2,936	244,496	3,006	2,167	

จำนวนข้าราชการพลเรือนสามัญ ปีงบประมาณ พ.ศ. 2564 จำแนกตามพื้นที่ปฏิบัติงาน ประเภทตำแหน่ง และระดับตำแหน่ง

พื้นที่ปฏิบัติงาน	รวม	ประเภทตำแหน่งและระดับตำแหน่ง																
		ทั่วไป					วิชาการ						อำนวยการ			บริหาร		
		ปง.	ชง.	อว.	ทพ.	รวม	ปก.	ชก.	ชพ.	ชช.	ทว.	รวม	อต.	อส.	รวม	บต.	บส.	รวม
ต่างประเทศ	861	9	116			125	67	339	137			543	55	22	77	61	55	116
ต่างประเทศ	861	9	116			125	67	339	137			543	55	22	77	61	55	116
กรุงเทพมหานคร	71,187	5,463	10,518	1,552	1	17,534	17,989	22,295	10,299	880	105	51,568	323	1,157	1,480	270	335	605
กรุงเทพมหานคร	71,187	5,463	10,518	1,552	1	17,534	17,989	22,295	10,299	880	105	51,568	323	1,157	1,480	270	335	605
กลุ่มจังหวัดภาคกลางตอนบน กลุ่มที่ 1	30,106	2,165	4,121	506		6,792	8,139	11,216	2,979	366	43	22,743	123	335	458	60	53	113
นนทบุรี	15,557	1,211	2,055	250		3,516	4,532	4,954	1,909	246	42	11,683	84	175	259	49	50	99
ปทุมธานี	4,954	401	761	75		1,237	1,308	1,857	431	47	1	3,644	14	54	68	4	1	5
พระนครศรีอยุธยา	4,896	332	715	88		1,135	1,125	2,224	311	28		3,688	11	57	68	4	1	5
สระบุรี	4,699	221	590	93		904	1,174	2,181	328	45		3,728	14	49	63	3	1	4
กลุ่มจังหวัดภาคกลางตอนบน กลุ่มที่ 2	11,371	769	1,707	270		2,746	2,401	5,171	731	71	1	8,375	102	134	236	10	4	14
อ่างทอง	2,171	165	300	50		515	435	1,020	140	15		1,610	16	27	43	2	1	3
ลพบุรี	4,380	287	633	99		1,019	1,076	1,886	289	28	1	3,280	30	46	76	4	1	5
ชัยนาท	2,764	214	447	81		742	610	1,152	167	18		1,947	39	33	72	2	1	3
สิงห์บุรี	2,056	103	327	40		470	280	1,113	135	10		1,538	17	28	45	2	1	3
กลุ่มจังหวัดภาคกลางตอนกลาง	16,739	1,180	2,142	254		3,576	4,952	6,801	1,028	99		12,880	77	190	267	11	5	16
สมุทรปราการ	4,727	342	494	39		875	1,611	1,854	292	32		3,789	16	43	59	3	1	4
ฉะเชิงเทรา	4,048	239	503	56		798	1,223	1,687	246	33		3,189	13	45	58	2	1	3
ปราจีนบุรี	3,309	268	465	85		818	866	1,345	210	13		2,434	14	40	54	2	1	3
นครนายก	1,715	108	276	32		416	283	829	128	11		1,251	17	28	45	2	1	3

พื้นที่ปฏิบัติงาน	รวม	ประเภทตำแหน่งและระดับตำแหน่ง																
		ทั่วไป					วิชาการ						อำนวยการ			บริหาร		
		พง.	ชง.	อว.	ทพ.	รวม	ปก.	ชก.	ชพ.	ชช.	ทว.	รวม	อด.	อส.	รวม	บต.	บส.	รวม
สระแก้ว	2,940	223	404	42		669	969	1,086	152	10		2,217	17	34	51	2	1	3
กลุ่มจังหวัดภาคกลางตอนล่าง กลุ่มที่ 1	20,406	1,286	2,870	372		4,528	5,077	8,955	1,394	165	2	15,593	66	203	269	12	4	16
ราชบุรี	5,960	334	859	105		1,298	1,426	2,654	469	40	1	4,590	14	54	68	3	1	4
กาญจนบุรี	4,770	339	687	102		1,128	1,335	1,922	269	35		3,561	27	50	77	3	1	4
สุพรรณบุรี	4,819	380	645	74		1,099	1,149	2,183	281	45	1	3,659	13	44	57	3	1	4
นครปฐม	4,857	233	679	91		1,003	1,167	2,196	375	45		3,783	12	55	67	3	1	4
กลุ่มจังหวัดภาคกลางตอนล่าง กลุ่มที่ 2	10,647	631	1,497	210		2,338	2,587	4,752	691	66		8,096	61	139	200	9	4	13
สมุทรสาคร	2,648	147	294	41		482	768	1,140	188	22		2,118	13	32	45	2	1	3
สมุทรสงคราม	1,712	82	278	36		396	345	786	129	12		1,272	15	27	42	1	1	2
เพชรบุรี	2,998	187	462	58		707	540	1,513	173	13		2,239	12	37	49	2	1	3
ประจวบคีรีขันธ์	3,289	215	463	75		753	934	1,313	201	19		2,467	21	43	64	4	1	5
กลุ่มจังหวัดภาคใต้ฝั่งอ่าวไทย	22,548	1,275	3,410	411		5,096	5,476	10,155	1,383	118	2	17,134	87	214	301	13	4	17
นครศรีธรรมราช	8,034	451	1,229	142		1,822	1,907	3,700	463	39	1	6,110	30	66	96	5	1	6
สุราษฎร์ธานี	7,805	451	1,076	163		1,690	2,080	3,341	534	56	1	6,012	21	77	98	4	1	5
ชุมพร	3,232	192	515	55		762	834	1,396	175	8		2,413	15	39	54	2	1	3
พัทลุง	3,477	181	590	51		822	655	1,718	211	15		2,599	21	32	53	2	1	3
กลุ่มจังหวัดภาคใต้ฝั่งอันดามัน	13,694	954	1,908	201		3,063	3,637	5,852	830	53	1	10,373	82	160	242	11	5	16
กระบี่	2,769	176	394	47		617	698	1,222	173	6		2,099	14	36	50	2	1	3
พังงา	2,315	180	320	38		538	516	1,042	162	5		1,725	22	27	49	2	1	3
ภูเก็ต	2,827	185	329	39		553	970	1,078	160	14	1	2,223	15	31	46	4	1	5

พื้นที่ปฏิบัติงาน	รวม	ประเภทตำแหน่งและระดับตำแหน่ง																
		ทั่วไป					วิชาการ						อำนวยการ			บริหาร		
		ปง.	ชง.	อว.	ทพ.	รวม	ปก.	ชก.	ชพ.	ชช.	ทว.	รวม	อด.	อส.	รวม	บต.	บส.	รวม
ระนอง	1,674	119	258	32		409	438	658	119	4		1,219	18	26	44	1	1	2
ตรัง	4,109	294	607	45		946	1,015	1,852	216	24		3,107	13	40	53	2	1	3
กลุ่มจังหวัดภาคใต้ชายแดน	25,504	1,183	3,722	414		5,319	3,738	13,830	2,085	175	4	19,832	104	227	331	16	6	22
สงขลา	9,822	536	1,646	188		2,370	1,986	4,475	778	92	3	7,334	27	86	113	4	1	5
สตูล	2,348	80	301	33		414	345	1,316	215	9		1,885	19	27	46	2	1	3
ปัตตานี	4,609	216	567	68		851	462	2,858	351	32		3,703	12	39	51	3	1	4
ยะลา	3,935	162	590	53		805	395	2,293	359	22	1	3,070	22	32	54	4	2	6
นราธิวาส	4,790	189	618	72		879	550	2,888	382	20		3,840	24	43	67	3	1	4
กลุ่มจังหวัดภาคตะวันออกเฉียงเหนือ	17,925	1,310	2,409	264		3,983	5,440	7,001	1,114	113		13,668	74	184	258	11	5	16
ชลบุรี	8,033	583	1,111	133		1,827	2,588	2,952	489	72		6,101	32	67	99	4	2	6
ระยอง	4,141	347	526	48		921	1,233	1,640	268	15		3,156	14	46	60	3	1	4
จันทบุรี	3,808	225	508	57		790	1,128	1,568	244	22		2,962	12	41	53	2	1	3
ตราด	1,943	155	264	26		445	491	841	113	4		1,449	16	30	46	2	1	3
กลุ่มจังหวัดภาคตะวันออกเฉียงเหนือ ตอนบน	18,760	1,128	2,482	333		3,943	5,360	7,941	1,100	108	1	14,510	107	180	287	14	6	20
กลุ่มที่ 1																		
หนองบัวลำภู	2,241	161	298	40		499	638	913	137	8		1,696	17	26	43	2	1	3
อุดรธานี	7,785	393	1,059	152		1,604	2,168	3,390	456	66		6,080	33	61	94	5	2	7
เลย	3,654	238	479	66		783	1,070	1,522	208	12		2,812	20	36	56	2	1	3
หนองคาย	3,014	162	407	41		610	780	1,358	192	18	1	2,349	13	38	51	3	1	4
บึงกาฬ	2,066	174	239	34		447	704	758	107	4		1,573	24	19	43	2	1	3

พื้นที่ปฏิบัติงาน	รวม	ประเภทตำแหน่งและระดับตำแหน่ง																
		ทั่วไป					วิชาการ						อำนวยการ			บริหาร		
		ปจ.	ชง.	อว.	ทพ.	รวม	ปก.	ชก.	ชพ.	ชช.	ทว.	รวม	อด.	อส.	รวม	บต.	บส.	รวม
กลุ่มจังหวัดภาคตะวันออกเฉียงเหนือ ตอนบน กลุ่มที่ 2	11,690	788	1,605	174		2,567	3,188	5,060	639	50		8,937	62	111	173	10	3	13
นครพนม	3,528	271	474	52		797	879	1,588	193	12		2,672	23	32	55	3	1	4
มุกดาหาร	2,411	178	375	41		594	532	1,082	140	8		1,762	20	31	51	3	1	4
สกลนคร	5,751	339	756	81		1,176	1,777	2,390	306	30		4,503	19	48	67	4	1	5
กลุ่มจังหวัดภาคตะวันออกเฉียงเหนือ ตอนกลาง	26,397	1,482	4,103	418		6,003	6,363	12,031	1,507	168	1	20,070	107	201	308	12	4	16
ขอนแก่น	10,932	589	1,957	219		2,765	2,432	4,781	744	82		8,039	47	76	123	4	1	5
มหาสารคาม	4,491	255	681	57		993	1,008	2,163	232	35		3,438	19	37	56	3	1	4
ร้อยเอ็ด	6,017	294	817	83		1,194	1,609	2,822	293	27	1	4,752	20	47	67	3	1	4
กาฬสินธุ์	4,957	344	648	59		1,051	1,314	2,265	238	24		3,841	21	41	62	2	1	3
กลุ่มจังหวัดภาคตะวันออกเฉียงเหนือ ตอนล่าง กลุ่มที่ 1	31,617	2,188	3,934	416		6,538	9,855	13,030	1,637	203	2	24,727	108	226	334	14	4	18
นครราชสีมา	13,840	1,036	1,971	207		3,214	4,124	5,521	735	99	2	10,481	49	91	140	4	1	5
บุรีรัมย์	6,937	443	709	77		1,229	2,353	2,889	352	38		5,632	22	49	71	4	1	5
สุรินทร์	5,892	370	639	67		1,076	1,841	2,559	305	46		4,751	20	41	61	3	1	4
ชัยภูมิ	4,948	339	615	65		1,019	1,537	2,061	245	20		3,863	17	45	62	3	1	4
กลุ่มจังหวัดภาคตะวันออกเฉียงเหนือ ตอนล่าง กลุ่มที่ 2	22,151	1,308	3,000	340		4,648	5,862	10,059	1,200	114	1	17,236	90	162	252	11	4	15
ศรีสะเกษ	6,172	370	857	75		1,302	1,611	2,884	271	34		4,800	21	44	65	4	1	5
อุบลราชธานี	10,831	592	1,372	175		2,139	3,074	4,831	624	59	1	8,589	33	65	98	4	1	5

พื้นที่ปฏิบัติงาน	รวม	ประเภทตำแหน่งและระดับตำแหน่ง																
		ทั่วไป					วิชาการ						อำนวยการ			บริหาร		
		ปง.	ชง.	อว.	ทพ.	รวม	ปก.	ชก.	ชพ.	ชช.	ทว.	รวม	อด.	อส.	รวม	บต.	บส.	รวม
ยโสธร	2,895	203	413	50		666	660	1,333	170	13		2,176	19	31	50	2	1	3
อำนาจเจริญ	2,253	143	358	40		541	517	1,011	135	8		1,671	17	22	39	1	1	2
กลุ่มจังหวัดภาคเหนือตอนบน กลุ่มที่ 1	21,660	1,370	3,365	395		5,130	5,303	9,273	1,508	132	3	16,219	101	193	294	12	5	17
เชียงใหม่	11,255	721	1,723	215		2,659	3,027	4,513	851	71	2	8,464	33	92	125	5	2	7
ลำพูน	2,820	167	443	33		643	542	1,391	177	14	1	2,125	17	32	49	2	1	3
ลำปาง	5,557	278	910	119		1,307	1,183	2,596	346	45		4,170	29	47	76	3	1	4
แม่ฮ่องสอน	2,028	204	289	28		521	551	773	134	2		1,460	22	22	44	2	1	3
กลุ่มจังหวัดภาคเหนือตอนบน กลุ่มที่ 2	16,931	906	2,554	225		3,685	3,878	8,011	989	116	1	12,995	81	157	238	9	4	13
แพร่	3,458	169	655	65		889	693	1,564	225	32		2,514	19	33	52	2	1	3
น่าน	3,834	226	593	42		861	859	1,807	220	22		2,908	27	35	62	2	1	3
พะเยา	3,128	178	450	35		663	638	1,568	182	22		2,410	17	35	52	2	1	3
เชียงราย	6,511	333	856	83		1,272	1,688	3,072	362	40	1	5,163	18	54	72	3	1	4
กลุ่มจังหวัดภาคเหนือตอนล่าง กลุ่มที่ 1	21,313	1,347	3,223	348		4,918	5,650	8,949	1,332	138	1	16,070	93	212	305	15	5	20
อุตรดิตถ์	3,344	158	450	40		648	873	1,529	213	26		2,641	19	33	52	2	1	3
ตาก	3,943	308	654	76		1,038	1,096	1,515	222	15		2,848	14	40	54	2	1	3
สุโขทัย	3,258	185	433	47		665	759	1,548	208	20		2,535	13	41	54	3	1	4
พิษณุโลก	6,234	389	1,001	123		1,513	1,480	2,613	473	60	1	4,627	30	59	89	4	1	5
เพชรบูรณ์	4,534	307	685	62		1,054	1,442	1,744	216	17		3,419	17	39	56	4	1	5
กลุ่มจังหวัดภาคเหนือตอนล่าง กลุ่มที่ 2	14,601	872	2,029	271		3,172	3,539	6,652	898	96	1	11,186	77	152	229	10	4	14
นครสวรรค์	5,622	322	752	97		1,171	1,392	2,578	357	45	1	4,373	21	52	73	4	1	5

พื้นที่ปฏิบัติงาน	รวม	ประเภทตำแหน่งและระดับตำแหน่ง																
		ทั่วไป					วิชาการ						อำนวยการ			บริหาร		
		ปง.	ชง.	อว.	ทพ.	รวม	ปก.	ชก.	ชพ.	ชช.	ทว.	รวม	อด.	อส.	รวม	บต.	บส.	รวม
อุทัยธานี	2,378	159	366	44		569	481	1,130	142	8		1,761	17	28	45	2	1	3
กำแพงเพชร	3,522	215	479	74		768	911	1,556	208	15		2,690	25	36	61	2	1	3
พิจิตร	3,079	176	432	56		664	755	1,388	191	28		2,362	14	36	50	2	1	3
รวมทั้งหมด	426,108	27,614	60,715	7,374	1	95,704	108,501	177,373	33,481	3,231	169	322,755	1,980	4,559	6,539	591	519	1,110

(หน่วย : คน)

ข้าราชการพลเรือนสามัญในตำแหน่งระดับสูง ปีงบประมาณ พ.ศ. 2564 จำแนกตามเพศ

ประเภทและระดับตำแหน่ง	จำนวนตำแหน่ง	จำนวนข้าราชการ					
		รวม	ชาย	หญิง	%ชาย	%หญิง	
บริหาร	รวม	1,242	1,110	863	247	77.75	22.25
	บส.	587	519	410	109	79.00	21.00
	บต.	655	591	453	138	76.65	23.35
อำนวยการ	รวม	4,850	4,559	3,129	1,430	68.63	31.37
	อส.	4,850	4,559	3,129	1,430	68.63	31.37
วิชาการ	รวม	4,640	3,400	1,770	1,630	52.06	47.94
	ทว.	289	169	103	66	60.95	39.05
	ชช.	4,351	3,231	1,667	1,564	51.59	48.41
รวมทั้งหมด		10,732	9,069	5,762	3,307	63.54	36.46

(หน่วย : คน)

ตำแหน่ง	ประเภทและระดับตำแหน่ง	รวม	ชาย	หญิง	%ชาย	%หญิง
นักบริหาร *	บต-บส	506	378	128	74.70	25.30
ผู้ตรวจราชการกระทรวง	บส.	103	82	21	79.61	20.39
ผู้ตรวจราชการพิเศษประจำ	บส.	2	2		100.00	0.00
ผู้ตรวจราชการสำนักนายกรัฐมนตรี	บส.	11	7	4	63.64	36.36
ผู้ว่าราชการจังหวัด	บส.	76	74	2	97.37	2.63
รองผู้ว่าราชการจังหวัด	บต.	203	188	15	92.61	7.39
ปลัดจังหวัด	อส.	76	76		100.00	0.00
เอกอัครราชทูต	บส.	55	36	19	65.45	34.55
ผู้ตรวจสอบภายในกระทรวง	ชช.	8	2	6	25.00	75.00
รวมทั้งหมด		1,040	845	195	81.25	18.75

(หน่วย : คน)

นักบริหาร ปิงบประมาณ พ.ศ. 2564 จำแนกตามตำแหน่ง และระดับตำแหน่ง

นักบริหาร ระดับสูง



57

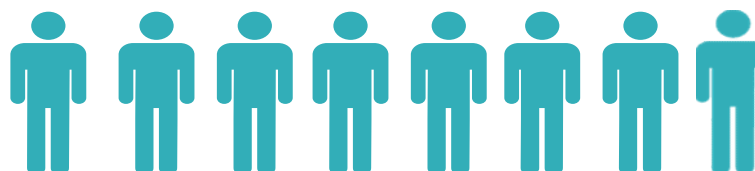

193

นักบริหาร ระดับต้น



71



185

ตำแหน่ง	จำนวน			ร้อยละ	
	รวม	ชาย	หญิง	ชาย	หญิง
นักบริหาร ระดับสูง	250	193	57	77.20	22.80
ปลัดกระทรวง	19	16	3	84.21	15.79
อธิบดี / ผู้อำนวยการ / เลขาธิการ	122	100	22	81.97	18.03
รองปลัดกระทรวง / รองเลขาธิการ / รองผู้อำนวยการ	109	77	32	70.64	29.36
นักบริหาร ระดับต้น	256	185	71	72.27	27.73
รองอธิบดี / รองเลขาธิการ / รองผู้อำนวยการ	256	185	71	72.27	27.73
รวมทั้งหมด	506	378	128	74.70	25.30

(หน่วย : คน)

จำนวนนักบริหาร ปีงบประมาณ พ.ศ. 2564 จำแนกตามส่วนราชการ ระดับ และเพศ

ส่วนราชการ	ระดับต้น		ระดับสูง		รวมทั้งหมด			
	ชาย	หญิง	ชาย	หญิง	รวม	ชาย	หญิง	%หญิง
รวมทั้งหมด	185	71	193	57	506	378	128	25.30
สำนักนายกรัฐมนตรี	1	3	33	25	62	34	28	45.16
กระทรวงการคลัง	9	14	10	3	36	19	17	47.22
กระทรวงการต่างประเทศ	15	10	12	5	42	27	15	35.71
กระทรวงการท่องเที่ยวและกีฬา	3	1	4	1	9	7	2	22.22
กระทรวงการพัฒนาสังคมและความมั่นคงของมนุษย์	3	5	1	7	16	4	12	75.00
กระทรวงการอุดมศึกษา วิทยาศาสตร์ วิจัย และนวัตกรรม	1	2	4	1	8	5	3	37.50
กระทรวงเกษตรและสหกรณ์	29	9	17	1	56	46	10	17.86
กระทรวงคมนาคม	16	2	11		29	27	2	6.90
กระทรวงดิจิทัลเพื่อเศรษฐกิจและสังคม	4	3	4	2	13	8	5	38.46
กระทรวงทรัพยากรธรรมชาติและสิ่งแวดล้อม	8	4	10	1	23	18	5	21.74
กระทรวงพลังงาน	5	1	4	2	12	9	3	25.00
กระทรวงพาณิชย์	9	6	9	1	25	18	7	28.00
กระทรวงมหาดไทย	17	1	11		29	28	1	3.45
กระทรวงยุติธรรม	15	1	10	1	27	25	2	7.41
กระทรวงแรงงาน	3	2	5	1	11	8	3	27.27
กระทรวงวัฒนธรรม	4	3	4	2	13	8	5	38.46
กระทรวงศึกษาธิการ	5	3	15		23	20	3	13.04
กระทรวงสาธารณสุข	25		12	1	38	37	1	2.63
กระทรวงอุตสาหกรรม	11	1	10	1	23	21	2	8.70
ส่วนราชการไม่สังกัดสำนักนายกรัฐมนตรี กระทรวง หรือทบวง	2		7	2	11	9	2	18.18

(หน่วย : คน)

นักบริหารชายหญิง ปีงบประมาณ พ.ศ. 2564

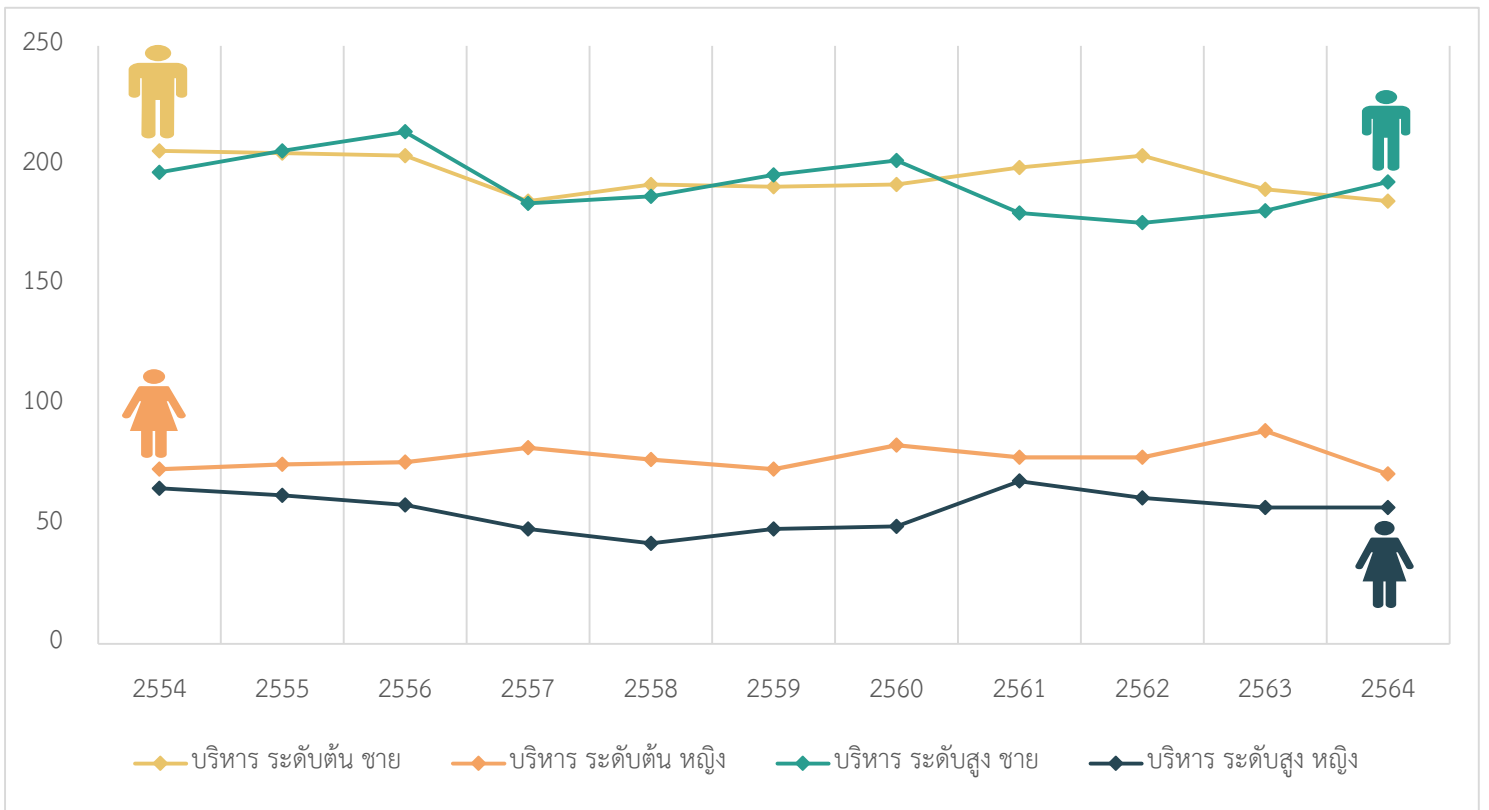

ปี	บริหารระดับต้น - สูง			บริหาร ระดับต้น		บริหาร ระดับสูง		% หญิง		
	รวม	ชาย	หญิง	ชาย	หญิง	ชาย	หญิง	บริหาร	บริหาร ระดับต้น	บริหาร ระดับสูง
2554	541	403	138	206	73	197	65	25.51	26.16	24.81
2555	548	411	137	205	75	206	62	25.00	26.79	23.13
2556	552	418	134	204	76	214	58	24.28	27.14	21.32
2557	499	369	130	185	82	184	48	26.05	30.71	20.69
2558	498	379	119	192	77	187	42	23.90	28.62	18.34
2559	508	387	121	191	73	196	48	23.82	27.65	19.67
2560	526	394	132	192	83	202	49	25.10	30.18	19.52
2561	525	379	146	199	78	180	68	27.81	28.16	27.42
2562	519	380	139	204	78	176	61	26.78	27.66	25.74
2563	517	371	146	190	89	181	57	28.24	31.90	23.95
2564	506	378	128	185	71	193	57	25.30	27.73	22.80

จำนวนตำแหน่งว่าง และอัตราว่างของข้าราชการพลเรือนสามัญ ปีงบประมาณ พ.ศ. 2564

จำแนกตามส่วนราชการ

ส่วนราชการ	จำนวน			
	ตำแหน่ง	คน	ตำแหน่งว่าง	%ตำแหน่งว่าง
สำนักนายกรัฐมนตรี	8,340	6,938	1,402	16.81
สำนักงานปลัดสำนักนายกรัฐมนตรี	433	377	56	12.93
กรมประชาสัมพันธ์	2,085	1,891	194	9.30
สำนักงานคณะกรรมการคุ้มครองผู้บริโภค	155	135	20	12.90
สำนักเลขาธิการนายกรัฐมนตรี	333	287	46	13.81
สำนักเลขาธิการคณะรัฐมนตรี	310	260	50	16.13
สำนักข่าวกรองแห่งชาติ	1,081	756	325	30.06
สำนักงบประมาณ	919	814	105	11.43
สำนักงานสภาความมั่นคงแห่งชาติ	183	153	30	16.39
สำนักงานคณะกรรมการกฤษฎีกา	375	347	28	7.47
สำนักงานคณะกรรมการข้าราชการพลเรือน	618	500	118	19.09
สำนักงานสภาพัฒนาการเศรษฐกิจและสังคมแห่งชาติ	651	549	102	15.67
สำนักงานคณะกรรมการพัฒนาระบบราชการ	275	223	52	18.91
สำนักงานคณะกรรมการส่งเสริมการลงทุน	382	296	86	22.51
สำนักงานทรัพยากรน้ำแห่งชาติ	385	300	85	22.08
สำนักงานขับเคลื่อนการปฏิรูปประเทศ ยุทธศาสตร์ชาติ และการสร้างความสามัคคี	55	25	30	54.55
สำนักงานคณะกรรมการนโยบายที่ดินแห่งชาติ	100	25	75	75.00
กระทรวงการคลัง	32,131	28,636	3,495	10.88
สำนักงานรัฐมนตรี	11	8	3	27.27
สำนักงานปลัดกระทรวงการคลัง	232	214	18	7.76
กรมธนารักษ์	1,527	1,215	312	20.43
กรมบัญชีกลาง	2,107	1,811	296	14.05
กรมศุลกากร	4,836	4,259	577	11.93
กรมสรรพสามิต	3,572	2,996	576	16.13
กรมสรรพากร	19,171	17,509	1,662	8.67
สำนักงานคณะกรรมการนโยบายรัฐวิสาหกิจ	172	157	15	8.72
สำนักงานบริหารหนี้สาธารณะ	180	180		0.00
สำนักงานเศรษฐกิจการคลัง	323	287	36	11.15
กระทรวงการต่างประเทศ	1,996	1,468	528	26.45
สำนักงานรัฐมนตรี	8	6	2	25.00
สำนักงานปลัดกระทรวงการต่างประเทศ	1,297	937	360	27.76

ส่วนราชการ	จำนวน			
	ตำแหน่ง	คน	ตำแหน่งว่าง	%ตำแหน่งว่าง
กรมการกงสุล	101	77	24	23.76
กรมพิธีการทูต	41	33	8	19.51
กรมยุโรป	48	35	13	27.08
กรมเศรษฐกิจระหว่างประเทศ	50	44	6	12.00
กรมสนธิสัญญาและกฎหมาย	48	41	7	14.58
กรมสารนิเทศ	51	42	9	17.65
กรมองค์การระหว่างประเทศ	47	40	7	14.89
กรมอเมริกาและแปซิฟิกใต้	40	32	8	20.00
กรมอาเซียน	64	41	23	35.94
กรมเอเชียตะวันออก	58	45	13	22.41
กรมเอเชียใต้ ตะวันออกกลางและแอฟริกา	48	36	12	25.00
กรมความร่วมมือระหว่างประเทศ	95	59	36	37.89
กระทรวงการท่องเที่ยวและกีฬา	819	714	105	12.82
สำนักงานรัฐมนตรี	10	9	1	10.00
สำนักงานปลัดกระทรวงการท่องเที่ยวและกีฬา	444	380	64	14.41
กรมพลศึกษา	204	177	27	13.24
กรมการท่องเที่ยว	161	148	13	8.07
กระทรวงการพัฒนาสังคมและความมั่นคงของมนุษย์	3,687	3,066	621	16.84
สำนักงานรัฐมนตรี	15	14	1	6.67
สำนักงานปลัดกระทรวงการพัฒนาสังคมและความมั่นคงของมนุษย์	1,588	1,297	291	18.32
กรมพัฒนาสังคมและสวัสดิการ	815	669	146	17.91
กรมกิจการสตรีและสถาบันครอบครัว	325	280	45	13.85
กรมกิจการเด็กและเยาวชน	498	430	68	13.65
กรมกิจการผู้สูงอายุ	170	142	28	16.47
กรมส่งเสริมและพัฒนาคุณภาพชีวิตคนพิการ	276	234	42	15.22
กระทรวงการอุดมศึกษา วิทยาศาสตร์ วิจัย และนวัตกรรม	1,424	1,099	325	22.82
สำนักงานรัฐมนตรี	15	14	1	6.67
สำนักงานปลัดกระทรวงการอุดมศึกษา วิทยาศาสตร์ วิจัย และนวัตกรรม	563	476	87	15.45
กรมวิทยาศาสตร์บริการ	371	250	121	32.61
สำนักงานปรมาณูเพื่อสันติ	247	209	38	15.38
สำนักงานการวิจัยแห่งชาติ	228	150	78	34.21
กระทรวงเกษตรและสหกรณ์	36,685	33,024	3,661	9.98
สำนักงานรัฐมนตรี	14	14		0.00
สำนักงานปลัดกระทรวงเกษตรและสหกรณ์	1,175	1,098	77	6.55

ส่วนราชการ	จำนวน			
	ตำแหน่ง	คน	ตำแหน่งว่าง	%ตำแหน่งว่าง
กรมชลประทาน	6,355	5,896	459	7.22
กรมตรวจบัญชีสหกรณ์	1,140	1,074	66	5.79
กรมประมง	3,087	2,849	238	7.71
กรมปศุสัตว์	4,833	3,912	921	19.06
กรมพัฒนาที่ดิน	1,510	1,391	119	7.88
กรมวิชาการเกษตร	2,147	2,031	116	5.40
กรมส่งเสริมการเกษตร	8,972	7,973	999	11.13
กรมส่งเสริมสหกรณ์	3,020	2,903	117	3.87
สำนักงานการปฏิรูปที่ดินเพื่อเกษตรกรรม	1,919	1,716	203	10.58
สำนักงานมาตรฐานสินค้าเกษตรและอาหารแห่งชาติ	201	178	23	11.44
สำนักงานเศรษฐกิจการเกษตร	661	557	104	15.73
กรมการข้าว	975	851	124	12.72
กรมหม่อนไหม	366	358	8	2.19
กรมฝนหลวงและการบินเกษตร	310	223	87	28.06
กระทรวงคมนาคม	15,004	13,295	1,709	11.39
สำนักงานรัฐมนตรี	24	18	6	25.00
สำนักงานปลัดกระทรวงคมนาคม	371	318	53	14.29
กรมเจ้าท่า	1,225	1,038	187	15.27
กรมการขนส่งทางบก	4,076	3,769	307	7.53
กรมท่าอากาศยาน	454	379	75	16.52
กรมทางหลวง	6,758	5,929	829	12.27
กรมทางหลวงชนบท	1,802	1,600	202	11.21
สำนักงานนโยบายและแผนการขนส่งและจราจร	210	176	34	16.19
กรมการขนส่งทางราง	84	68	16	19.05
กระทรวงดิจิทัลเพื่อเศรษฐกิจและสังคม	2,306	2,111	195	8.46
สำนักงานรัฐมนตรี	12	8	4	33.33
สำนักงานปลัดกระทรวงดิจิทัลเพื่อเศรษฐกิจและสังคม	223	199	24	10.76
กรมอุตุนิยมวิทยา	1,094	1,016	78	7.13
สำนักงานคณะกรรมการดิจิทัลเพื่อเศรษฐกิจและสังคมแห่งชาติ	137	107	30	21.90
สำนักงานสถิติแห่งชาติ	840	781	59	7.02
กระทรวงทรัพยากรธรรมชาติและสิ่งแวดล้อม	10,897	9,671	1,226	11.25
สำนักงานรัฐมนตรี	19	13	6	31.58
สำนักงานปลัดกระทรวงทรัพยากรธรรมชาติและสิ่งแวดล้อม	1,936	1,747	189	9.76
กรมควบคุมมลพิษ	299	267	32	10.70

ส่วนราชการ	จำนวน			
	ตำแหน่ง	คน	ตำแหน่งว่าง	%ตำแหน่งว่าง
กรมทรัพยากรทางทะเลและชายฝั่ง	415	380	35	8.43
กรมทรัพยากรธรณี	414	338	76	18.36
กรมทรัพยากรน้ำ	1,278	1,032	246	19.25
กรมทรัพยากรน้ำบาดาล	460	438	22	4.78
กรมส่งเสริมคุณภาพสิ่งแวดล้อม	195	177	18	9.23
กรมอุทยานแห่งชาติ สัตว์ป่า และพันธุ์พืช	3,676	3,372	304	8.27
สำนักงานนโยบายและแผนทรัพยากรธรรมชาติและสิ่งแวดล้อม	300	282	18	6.00
กรมป่าไม้	1,905	1,625	280	14.70
กระทรวงพลังงาน	1,574	1,386	188	11.94
สำนักงานรัฐมนตรี	10	8	2	20.00
สำนักงานปลัดกระทรวงพลังงาน	602	527	75	12.46
กรมเชื้อเพลิงธรรมชาติ	224	197	27	12.05
กรมธุรกิจพลังงาน	219	189	30	13.70
กรมพัฒนาพลังงานทดแทนและอนุรักษ์พลังงาน	424	381	43	10.14
สำนักงานนโยบายและแผนพลังงาน	95	84	11	11.58
กระทรวงพาณิชย์	3,932	3,627	305	7.76
สำนักงานรัฐมนตรี	16	16		0.00
สำนักงานปลัดกระทรวงพาณิชย์	1,229	1,190	39	3.17
กรมการค้าต่างประเทศ	581	525	56	9.64
กรมการค้าภายใน	534	472	62	11.61
กรมเจรจาการค้าระหว่างประเทศ	256	238	18	7.03
กรมทรัพย์สินทางปัญญา	350	330	20	5.71
กรมพัฒนาธุรกิจการค้า	426	392	34	7.98
กรมส่งเสริมการค้าระหว่างประเทศ	405	348	57	14.07
สำนักงานนโยบายและยุทธศาสตร์การค้า	135	116	19	14.07
กระทรวงมหาดไทย	44,138	40,776	3,362	7.62
สำนักงานรัฐมนตรี	20	16	4	20.00
สำนักงานปลัดกระทรวงมหาดไทย	3,195	2,800	395	12.36
กรมการปกครอง	14,954	13,858	1,096	7.33
กรมการพัฒนาชุมชน	6,801	6,408	393	5.78
กรมที่ดิน	11,509	10,718	791	6.87
กรมป้องกันและบรรเทาสาธารณภัย	2,176	1,858	318	14.61
กรมโยธาธิการและผังเมือง	1,910	1,785	125	6.54
กรมส่งเสริมการปกครองท้องถิ่น	3,573	3,333	240	6.72

ส่วนราชการ	จำนวน			
	ตำแหน่ง	คน	ตำแหน่งว่าง	%ตำแหน่งว่าง
กระทรวงยุติธรรม	20,533	18,074	2,459	11.98
สำนักงานรัฐมนตรี	10	8	2	20.00
สำนักงานปลัดกระทรวงยุติธรรม	470	416	54	11.49
กรมคุมประพฤติ	1,454	1,200	254	17.47
กรมคุ้มครองสิทธิและเสรีภาพ	174	160	14	8.05
กรมบังคับคดี	1,123	1,045	78	6.95
กรมพินิจและคุ้มครองเด็กและเยาวชน	1,597	1,393	204	12.77
กรมราชทัณฑ์	13,174	11,640	1,534	11.64
กรมสอบสวนคดีพิเศษ	1,179	985	194	16.45
สำนักงานกิจการยุติธรรม	97	75	22	22.68
สถาบันนิติวิทยาศาสตร์	214	185	29	13.55
สำนักงานคณะกรรมการป้องกันและปราบปรามยาเสพติด	1,041	967	74	7.11
กระทรวงแรงงาน	6,640	5,956	684	10.30
สำนักงานรัฐมนตรี	15	12	3	20.00
สำนักงานปลัดกระทรวงแรงงาน	667	615	52	7.80
กรมการจัดหางาน	1,235	1,114	121	9.80
กรมพัฒนาฝีมือแรงงาน	1,311	1,174	137	10.45
กรมสวัสดิการและคุ้มครองแรงงาน	1,379	1,250	129	9.35
สำนักงานประกันสังคม	2,033	1,791	242	11.90
กระทรวงวัฒนธรรม	4,026	3,662	364	9.04
สำนักงานรัฐมนตรี	7	7		0.00
สำนักงานปลัดกระทรวงวัฒนธรรม	2,145	1,908	237	11.05
กรมการศาสนา	94	74	20	21.28
กรมศิลปากร	1,432	1,361	71	4.96
กรมส่งเสริมวัฒนธรรม	290	263	27	9.31
สำนักงานศิลปวัฒนธรรมร่วมสมัย	58	49	9	15.52
กระทรวงศึกษาธิการ	3,854	2,936	918	23.82
สำนักงานรัฐมนตรี	28	21	7	25.00
สำนักงานปลัดกระทรวงศึกษาธิการ	2,144	1,584	560	26.12
สำนักงานเลขาธิการสภาการศึกษา	198	183	15	7.58
สำนักงานคณะกรรมการการศึกษาขั้นพื้นฐาน	1,041	787	254	24.40
สำนักงานคณะกรรมการการอาชีวศึกษา	443	361	82	18.51
กระทรวงสาธารณสุข	264,278	244,496	19,782	7.49
สำนักงานรัฐมนตรี	26	24	2	7.69

ส่วนราชการ	จำนวน			
	ตำแหน่ง	คน	ตำแหน่งว่าง	%ตำแหน่งว่าง
สำนักงานปลัดกระทรวงสาธารณสุข	240,472	222,594	17,878	7.43
กรมการแพทย์	10,361	9,818	543	5.24
กรมควบคุมโรค	3,638	3,163	475	13.06
กรมการแพทย์แผนไทยและการแพทย์ทางเลือก	277	237	40	14.44
กรมวิทยาศาสตร์การแพทย์	1,525	1,387	138	9.05
กรมสนับสนุนบริการสุขภาพ	954	837	117	12.26
กรมสุขภาพจิต	3,814	3,558	256	6.71
กรมอนามัย	2,394	2,109	285	11.90
สำนักงานคณะกรรมการอาหารและยา	817	769	48	5.88
กระทรวงอุตสาหกรรม	3,312	3,006	306	9.24
สำนักงานรัฐมนตรี	26	23	3	11.54
สำนักงานปลัดกระทรวงอุตสาหกรรม	1,033	1,006	27	2.61
กรมโรงงานอุตสาหกรรม	579	494	85	14.68
กรมส่งเสริมอุตสาหกรรม	566	507	59	10.42
กรมอุตสาหกรรมพื้นฐานและการเหมืองแร่	419	398	21	5.01
สำนักงานคณะกรรมการอ้อยและน้ำตาลทราย	111	88	23	20.72
สำนักงานมาตรฐานผลิตภัณฑ์อุตสาหกรรม	442	372	70	15.84
สำนักงานเศรษฐกิจอุตสาหกรรม	136	118	18	13.24
ส่วนราชการไม่สังกัดสำนักนายกรัฐมนตรี กระทรวง หรือทบวง	2,313	2,167	146	6.31
สำนักงานพระพุทธศาสนาแห่งชาติ	975	949	26	2.67
สำนักงานคณะกรรมการพิเศษเพื่อประสานงานโครงการอันเนื่องมาจากพระราชดำริ	133	130	3	2.26
สำนักงานราชบัณฑิตยสภา	74	60	14	18.92
สำนักงานป้องกันและปราบปรามการฟอกเงิน	552	504	48	8.70
สำนักงานคณะกรรมการป้องกันและปราบปรามการทุจริตในภาครัฐ	579	524	55	9.50
รวมทั้งสิ้น	467,889	426,108	41,781	8.93

การบรรจุข้าราชการพลเรือนสามัญใหม่ ปีงบประมาณ พ.ศ. 2564

จำแนกตามระดับการศึกษา

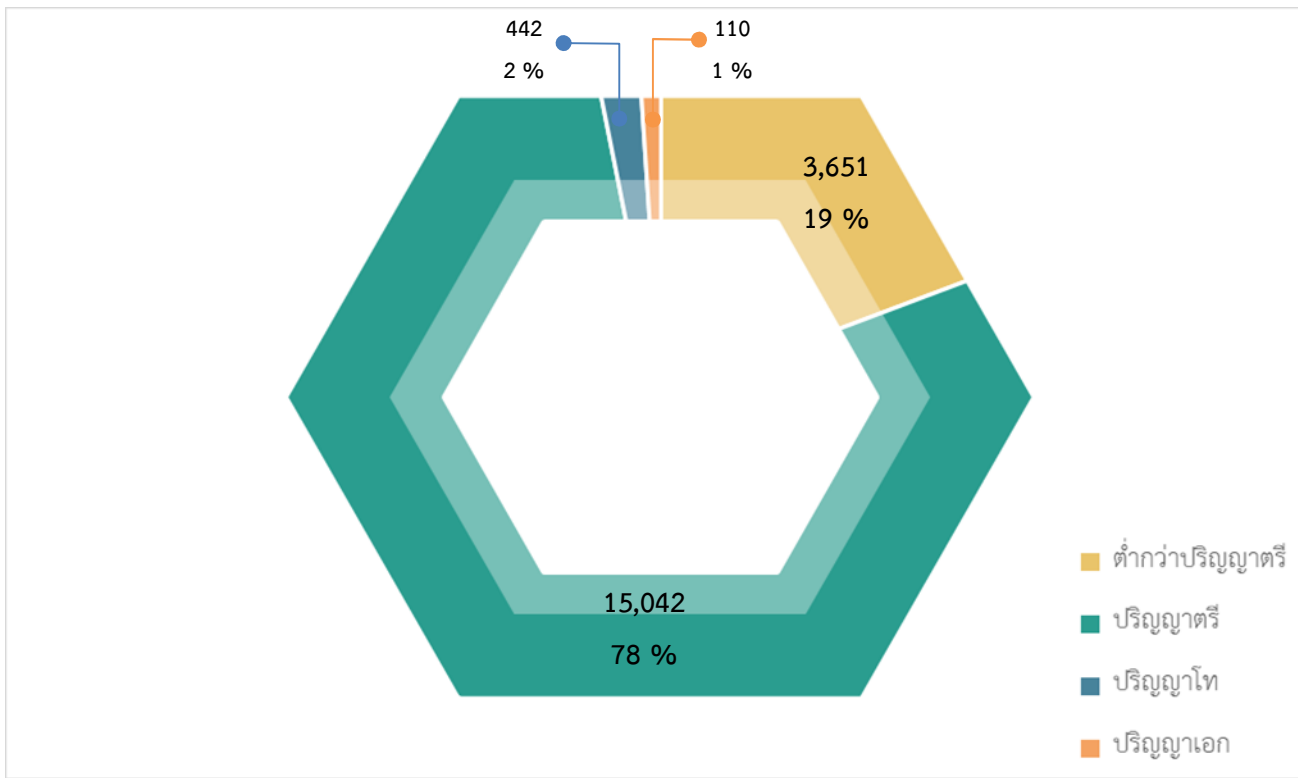

จำแนกตามส่วนราชการ และระดับการศึกษา

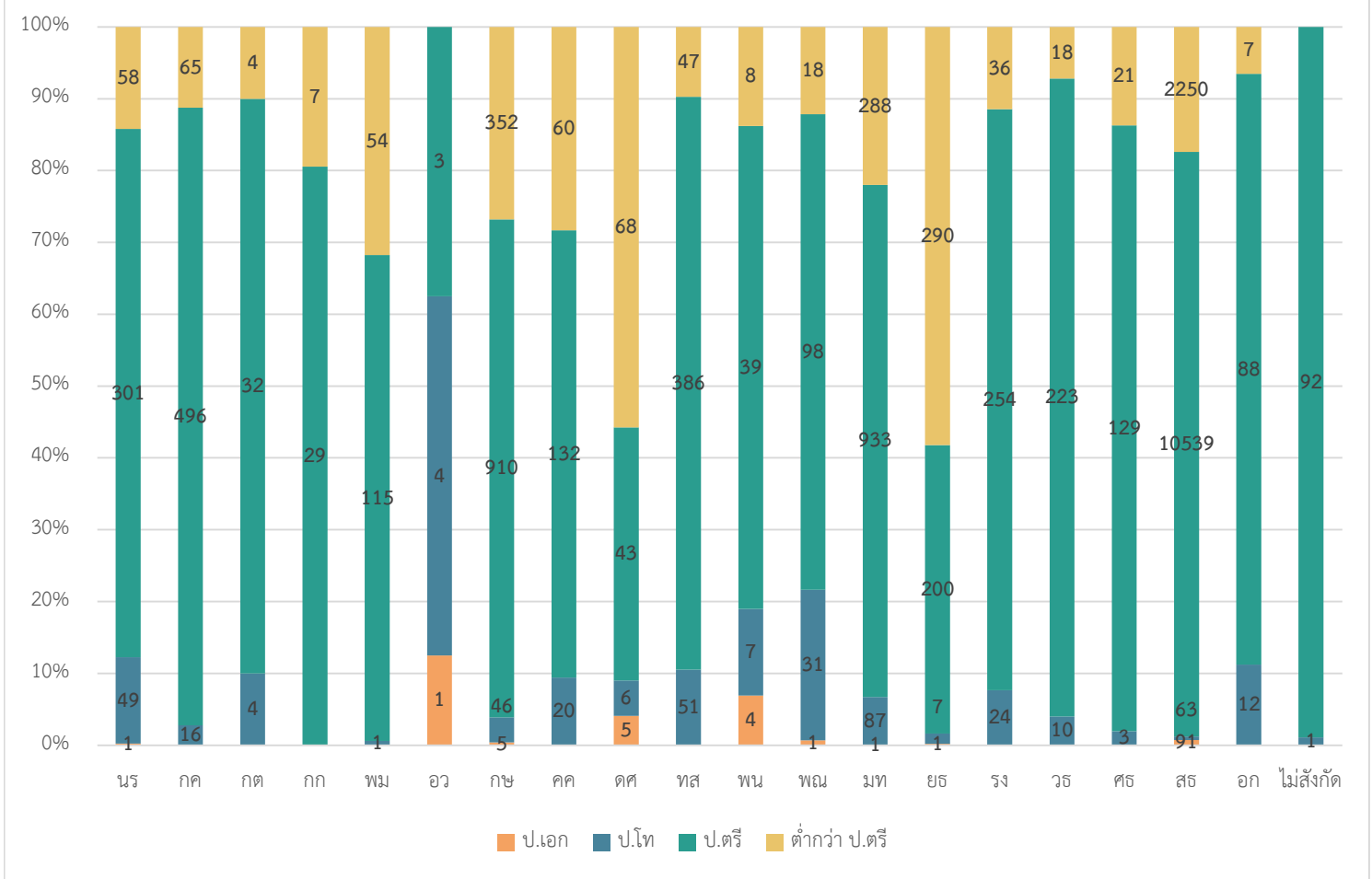

จำนวนข้าราชการพลเรือนสามัญบรรจุใหม่ ปีงบประมาณ พ.ศ. 2564

จำแนกตามส่วนราชการ และระดับการศึกษา

ส่วนราชการ	รวม	ระดับการศึกษา				
		ป.เอก	ป.โท	ป.ตรี	ต่ำกว่า ป.ตรี	%ป.ตรี ขึ้นไป
สำนักนายกรัฐมนตรี	409	1	49	301	58	85.82
กระทรวงการคลัง	577		16	496	65	88.73
กระทรวงการต่างประเทศ	40		4	32	4	90.00
กระทรวงการท่องเที่ยวและกีฬา	36			29	7	80.56
กระทรวงการพัฒนาสังคมและความมั่นคงของมนุษย์	170		1	115	54	68.24
กระทรวงการอุดมศึกษา วิทยาศาสตร์ วิจัย และนวัตกรรม	8	1	4	3		100.00
กระทรวงเกษตรและสหกรณ์	1,313	5	46	910	352	73.19
กระทรวงคมนาคม	212		20	132	60	71.70
กระทรวงดิจิทัลเพื่อเศรษฐกิจและสังคม	122	5	6	43	68	44.26
กระทรวงทรัพยากรธรรมชาติและสิ่งแวดล้อม	484		51	386	47	90.29
กระทรวงพลังงาน	58	4	7	39	8	86.21
กระทรวงพาณิชย์	148	1	31	98	18	87.84
กระทรวงมหาดไทย	1,309	1	87	933	288	78.00
กระทรวงยุติธรรม	498	1	7	200	290	41.77
กระทรวงแรงงาน	314		24	254	36	88.54
กระทรวงวัฒนธรรม	251		10	223	18	92.83
กระทรวงศึกษาธิการ	153		3	129	21	86.27
กระทรวงสาธารณสุข	12,943	91	63	10,539	2,250	82.62
กระทรวงอุตสาหกรรม	107		12	88	7	93.46
ส่วนราชการไม่สังกัดสำนักนายกรัฐมนตรี กระทรวง หรือทบวง	93		1	92		100.00
รวม	19,245	110	442	15,042	3,651	81.03

การสูญเสียของข้าราชการพลเรือนสามัญ ปีงบประมาณ พ.ศ. 2564

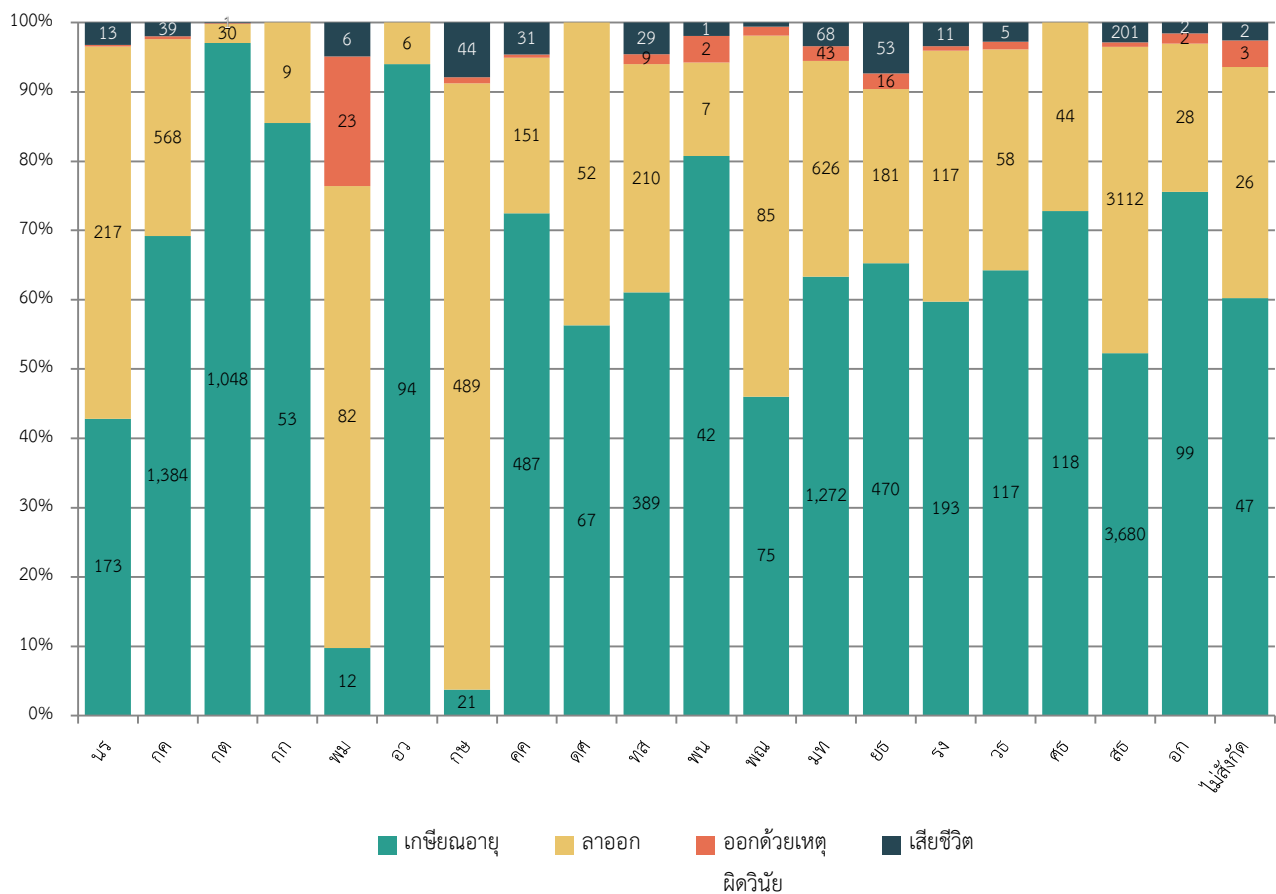
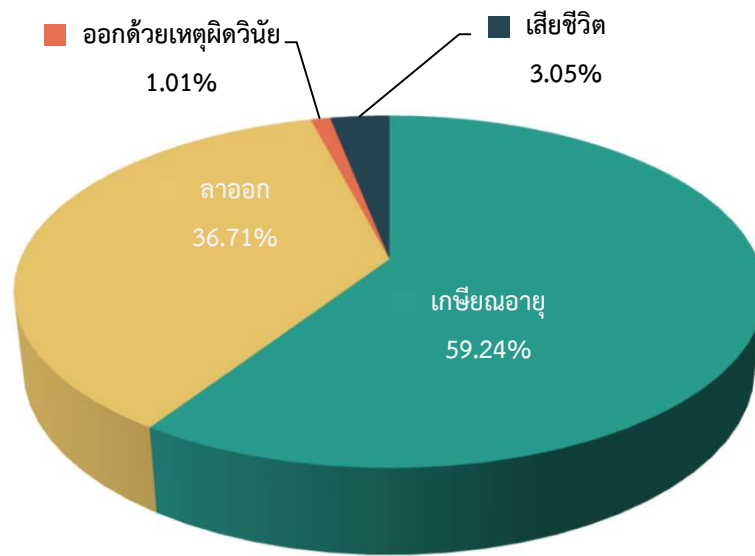

จำนวนข้าราชการพลเรือนสามัญที่สูญเสีย จำแนกตามส่วนราชการ
และประเภทการสูญเสีย ปีงบประมาณ พ.ศ. 2564

ส่วนราชการ	รวม	ประเภทการสูญเสีย			
		เกษียณอายุ	ลาออก	ออกด้วยเหตุ พิตวินัย	เสียชีวิต
สำนักนายกรัฐมนตรี	404	173	217	1	13
กระทรวงการคลัง	2,000	1,384	568	9	39
กระทรวงการต่างประเทศ	1,080	1,048	30	1	1
กระทรวงการท่องเที่ยวและกีฬา	62	53	9		
กระทรวงการพัฒนาสังคมและความมั่นคงของมนุษย์	123	12	82	23	6
กระทรวงการอุดมศึกษา วิทยาศาสตร์ วิจัยและนวัตกรรม	100	94	6		
กระทรวงเกษตรและสหกรณ์	559	21	489	5	44
กระทรวงคมนาคม	672	487	151	3	31
กระทรวงดิจิทัลเพื่อเศรษฐกิจและสังคม	119	67	52		
กระทรวงทรัพยากรธรรมชาติและสิ่งแวดล้อม	637	389	210	9	29
กระทรวงพลังงาน	52	42	7	2	1
กระทรวงพาณิชย์	163	75	85	2	1
กระทรวงมหาดไทย	2,009	1,272	626	43	68
กระทรวงยุติธรรม	720	470	181	16	53
กระทรวงแรงงาน	323	193	117	2	11
กระทรวงวัฒนธรรม	182	117	58	2	5
กระทรวงศึกษาธิการ	162	118	44		
กระทรวงสาธารณสุข	7,037	3,680	3,112	44	201
กระทรวงอุตสาหกรรม	131	99	28	2	2
ส่วนราชการไม่สังกัดสำนักนายกรัฐมนตรี กระทรวง หรือทบวง	78	47	26	3	2
รวม	16,613	9,841	6,098	167	507

ตำแหน่งในสายงานประเภทวิชาการและประเภททั่วไป ที่มีตำแหน่งว่างมากที่สุด 10 อันดับแรก ปีงบประมาณ พ.ศ. 2564

ตำแหน่งในสายงาน (ประเภทวิชาการ) ที่มีตำแหน่งว่างมากที่สุด 10 อันดับแรก

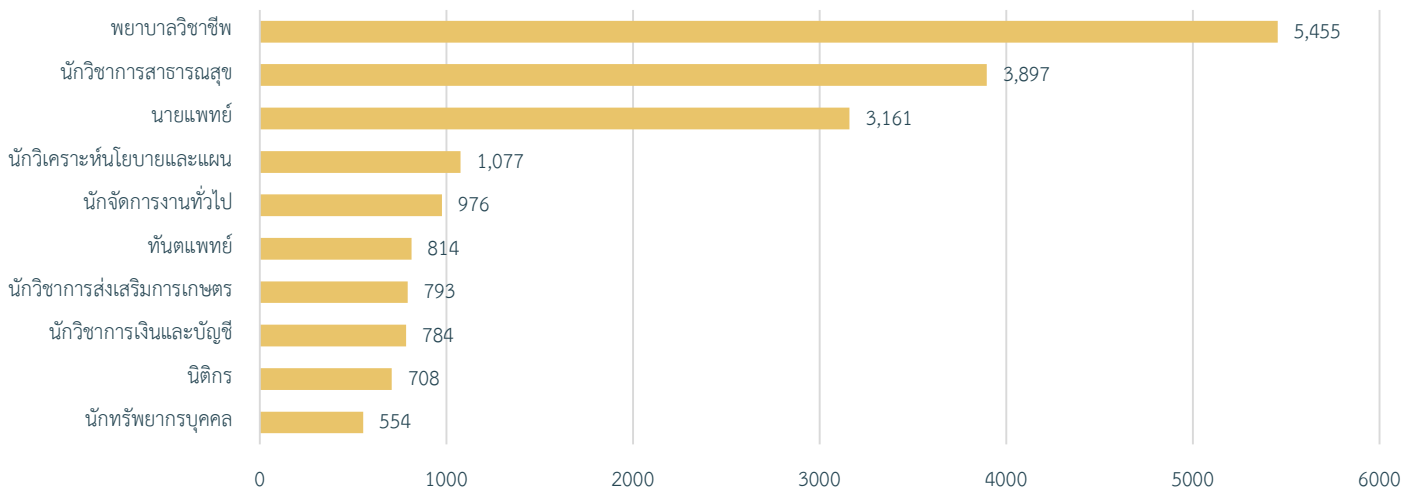

ตำแหน่งในสายงาน (ประเภททั่วไป) ที่มีตำแหน่งว่างมากที่สุด 10 อันดับแรก

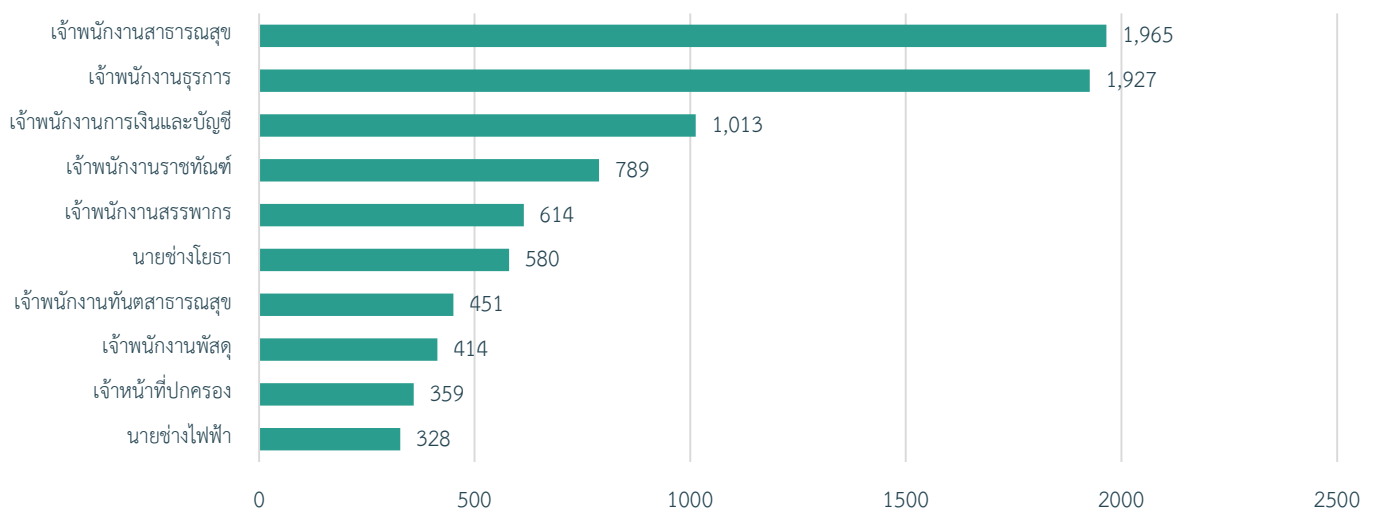

ลำดับที่	ชื่อตำแหน่งในสายงานประเภทวิชาการ	จำนวน (ตำแหน่ง)	ชื่อตำแหน่งในสายงานประเภททั่วไป	จำนวน (ตำแหน่ง)
1	พยาบาลวิชาชีพ	5,455	เจ้าพนักงานสาธารณสุข	1,965
2	นักวิชาการสาธารณสุข	3,897	เจ้าพนักงานธุรการ	1,927
3	นายแพทย์	3,161	เจ้าพนักงานการเงินและบัญชี	1,013
4	นักวิเคราะห์นโยบายและแผน	1,077	เจ้าพนักงานราชทัณฑ์	789
5	นักจัดการงานทั่วไป	976	เจ้าพนักงานสรรพากร	614
6	ทันตแพทย์	814	นายช่างโยธา	580
7	นักวิชาการส่งเสริมการเกษตร	793	เจ้าพนักงานทันตสาธารณสุข	451
8	นักวิชาการเงินและบัญชี	784	เจ้าพนักงานพัสดุ	414
9	นิติกร	708	เจ้าหน้าที่ปกครอง	359
10	นักทรัพยากรบุคคล	554	นายช่างไฟฟ้า	328

จำนวนตำแหน่งว่าง จำแนกตามประเภทและระดับตำแหน่ง

ปีงบประมาณ พ.ศ. 2564

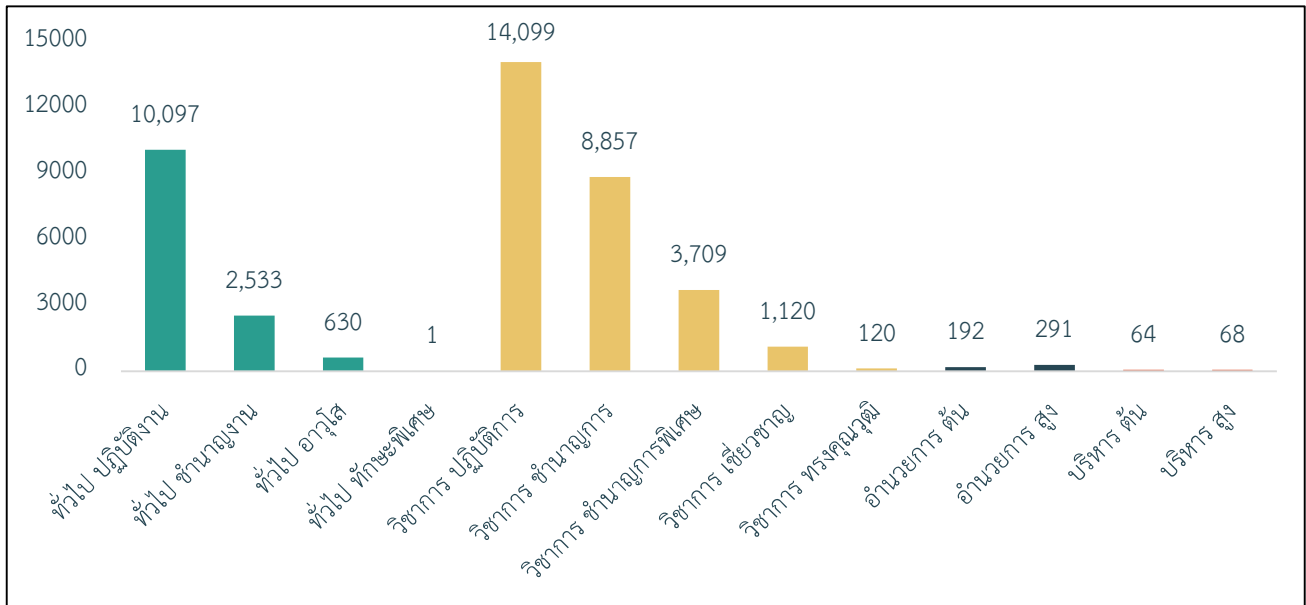

ประเภท/ระดับ ตำแหน่ง	จำนวน (ตำแหน่ง)
ประเภททั่วไป	13,261
ระดับปฏิบัติงาน	10,097
ระดับชำนาญงาน	2,533
ระดับอาวุโส	630
ระดับทักษะพิเศษ	1
ประเภทวิชาการ	27,905
ระดับปฏิบัติการ	14,099
ระดับชำนาญการ	8,857
ระดับชำนาญการพิเศษ	3,709
ระดับเชี่ยวชาญ	1,120
ระดับทรงคุณวุฒิ	120
ประเภทอำนวยการ	483
ระดับต้น	192
ระดับสูง	291
ประเภทบริหาร	132
ระดับต้น	64
ระดับสูง	68
รวม	41,781

ข้าราชการพลเรือนสามัญที่บรรจุในประเภทวิชาการและทั่วไป

ปีงบประมาณ พ.ศ. 2564 จำแนกตามช่วงอายุ

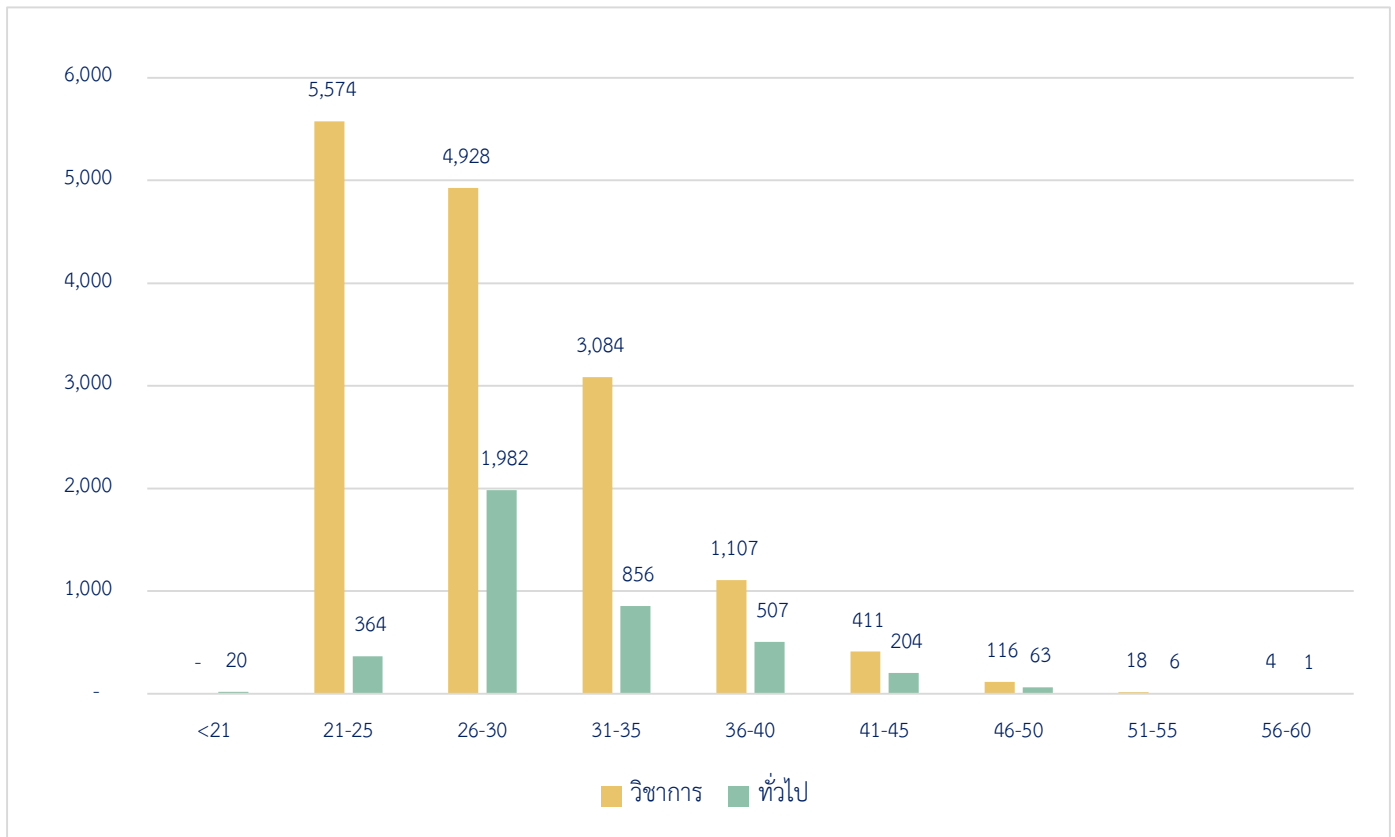

ช่วงอายุ บรรจุ	ประเภทตำแหน่ง		รวม
	วิชาการ	ทั่วไป	
<21	-	20	20
21-25	5,574	364	5,938
26-30	4,928	1,982	6,910
31-35	3,084	856	3,940
36-40	1,107	507	1,614
41-45	411	204	615
46-50	116	63	179
51-55	18	6	24
56-60	4	1	5
>60	0	0	-
รวม	15,242	4,003	19,245

อายุเฉลี่ยของข้าราชการพลเรือนสามัญ เมื่อเข้ารับการบรรจุ จำแนกตามกระทรวง ปีงบประมาณ พ.ศ. 2564

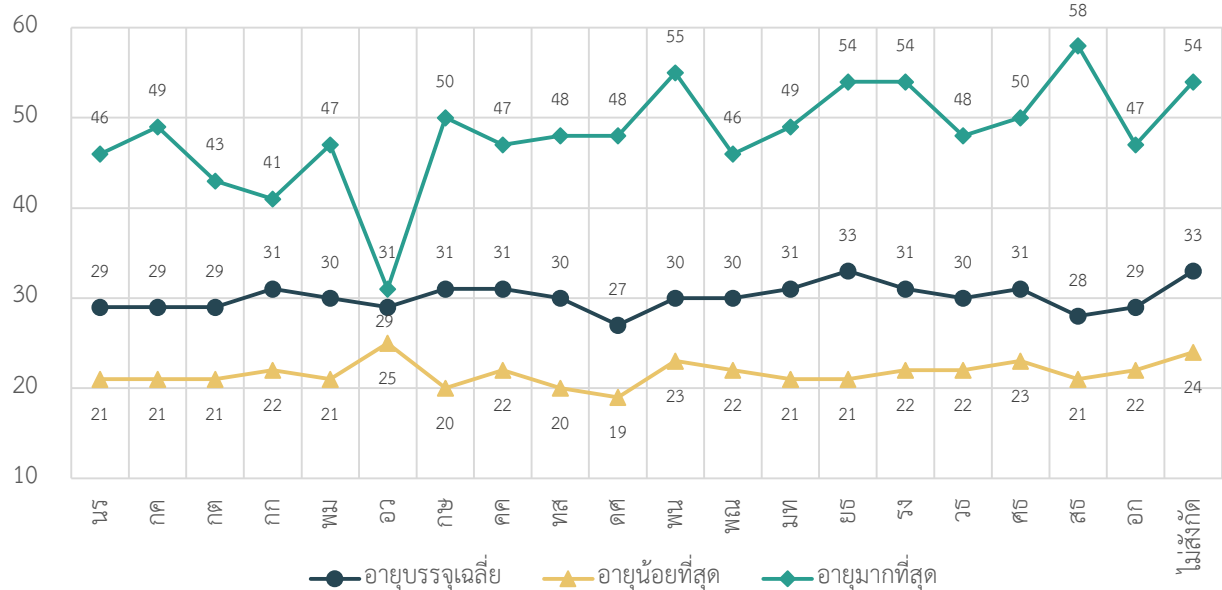

กระทรวง	อายุบรรจุเฉลี่ย	อายุน้อยที่สุด	อายุมากที่สุด
สำนักนายกรัฐมนตรี	29	21	46
กระทรวงการคลัง	29	21	49
กระทรวงการต่างประเทศ	29	21	43
กระทรวงการท่องเที่ยวและกีฬา	31	22	41
กระทรวงการพัฒนาสังคมและความมั่นคงของมนุษย์	30	21	47
กระทรวงการอุดมศึกษา วิทยาศาสตร์ วิจัยและนวัตกรรม	29	25	31
กระทรวงเกษตรและสหกรณ์	31	20	50
กระทรวงคมนาคม	31	22	47
กระทรวงทรัพยากรธรรมชาติและสิ่งแวดล้อม	30	20	48
กระทรวงดิจิทัลเพื่อเศรษฐกิจและสังคม	27	19	48
กระทรวงพลังงาน	30	23	55
กระทรวงพาณิชย์	30	22	46
กระทรวงมหาดไทย	31	21	49
กระทรวงยุติธรรม	33	21	54
กระทรวงแรงงาน	31	22	54
กระทรวงวัฒนธรรม	30	22	48
กระทรวงศึกษาธิการ	31	23	50
กระทรวงสาธารณสุข	28	21	58
กระทรวงอุตสาหกรรม	29	22	47
ส่วนราชการไม่สังกัดสำนักนายกรัฐมนตรี กระทรวง หรือทบวง	33	24	54

ตำแหน่งในสายงานประเภทวิชาการและทั่วไป ที่บรรจุมากที่สุด 10 อันดับแรก ปีงบประมาณ พ.ศ. 2564

ตำแหน่งในสายงาน (ประเภทวิชาการ) ที่บรรจุมากที่สุด 10 ลำดับแรก

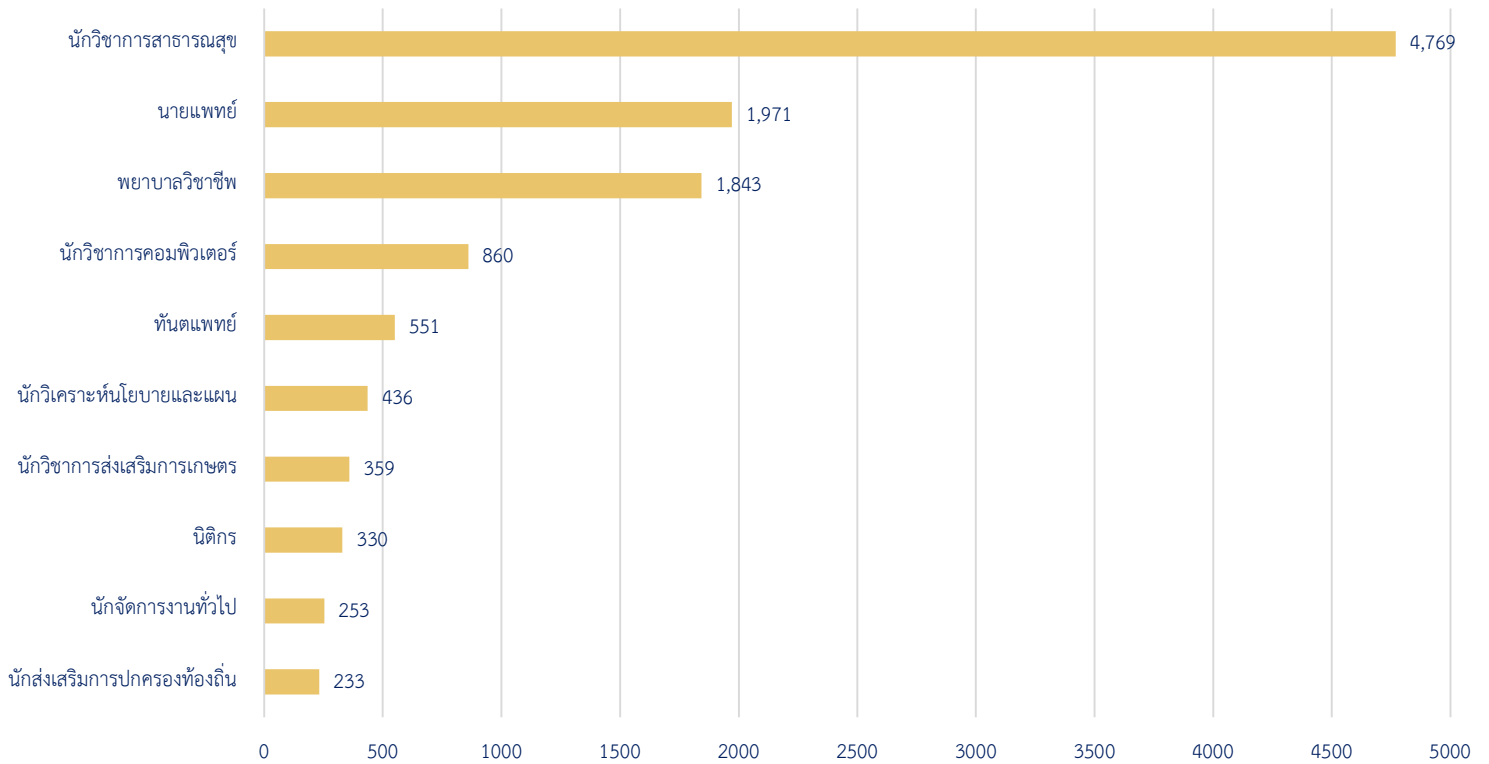

ตำแหน่งในสายงาน (ประเภททั่วไป) ที่บรรจุมากที่สุด 10 อันดับแรก

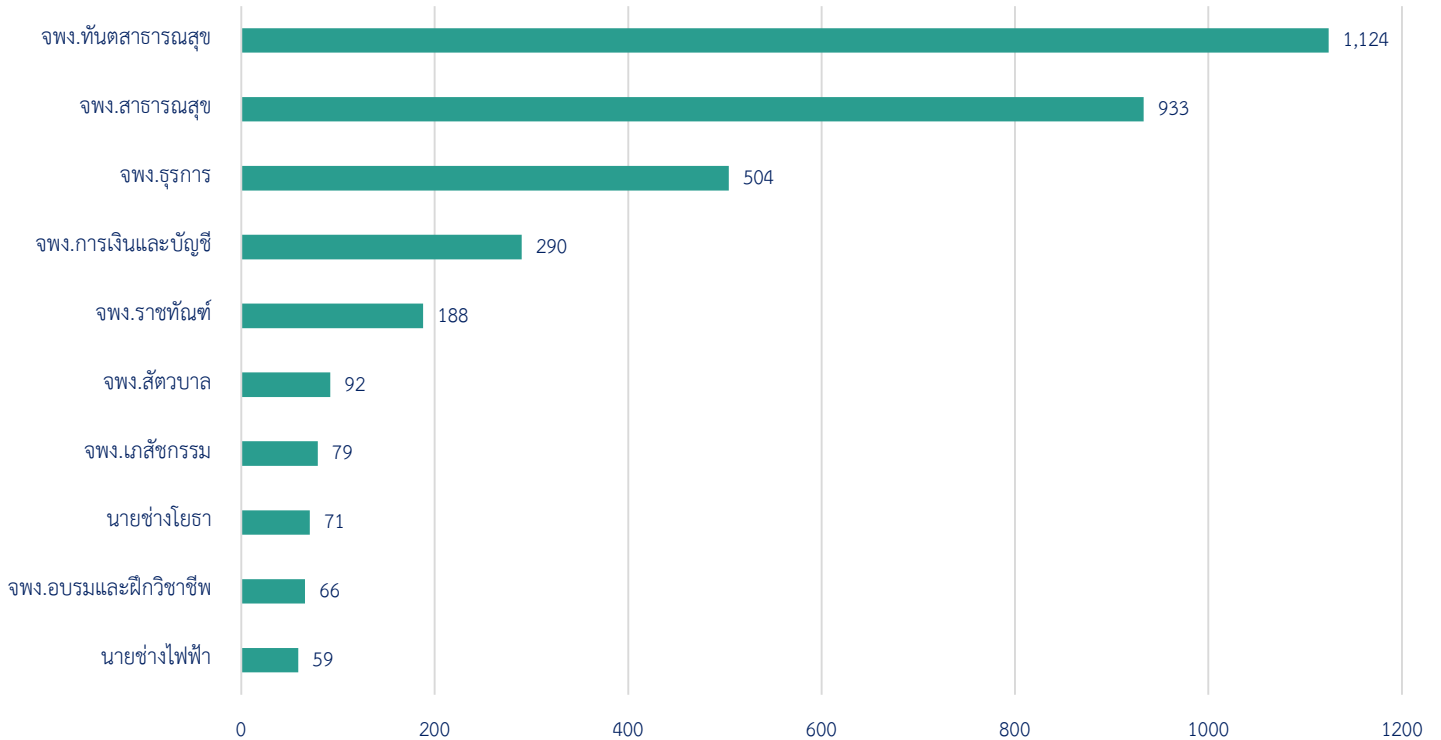

ตำแหน่งในสายงานประเภทวิชาการและทั่วไป ที่บรรจุมากที่สุด 10 อันดับแรก				
ลำดับที่	ประเภทวิชาการ	จำนวน (คน)	ประเภททั่วไป	จำนวน (คน)
1	นักวิชาการสาธารณสุข	4,769	จพง.ทันตสาธารณสุข	1,124
2	นายแพทย์	1,971	จพง.สาธารณสุข	933
3	พยาบาลวิชาชีพ	1,843	จพง.ธุรการ	504
4	นักวิชาการคอมพิวเตอร์	860	จพง.การเงินและบัญชี	290
5	ทันตแพทย์	551	จพง.ราชทัณฑ์	188
6	นักวิเคราะห์นโยบายและแผน	436	จพง.สัตวบาล	92
7	นักวิชาการส่งเสริมการเกษตร	359	จพง.เภสัชกรรม	79
8	นิติกร	330	นายช่างโยธา	71
9	นักจัดการงานทั่วไป	253	จพง.อบรมและฝึกวิชาชีพ	66
10	นักส่งเสริมการปกครองท้องถิ่น	233	นายช่างไฟฟ้า	59

ประมาณการจำนวนข้าราชการพลเรือนสามัญที่จะเกษียณอายุในอีก 10 ปีข้างหน้า

แนวโน้มการเกษียณอายุของข้าราชการพลเรือนสามัญ ในระยะ 10 ปีข้างหน้า

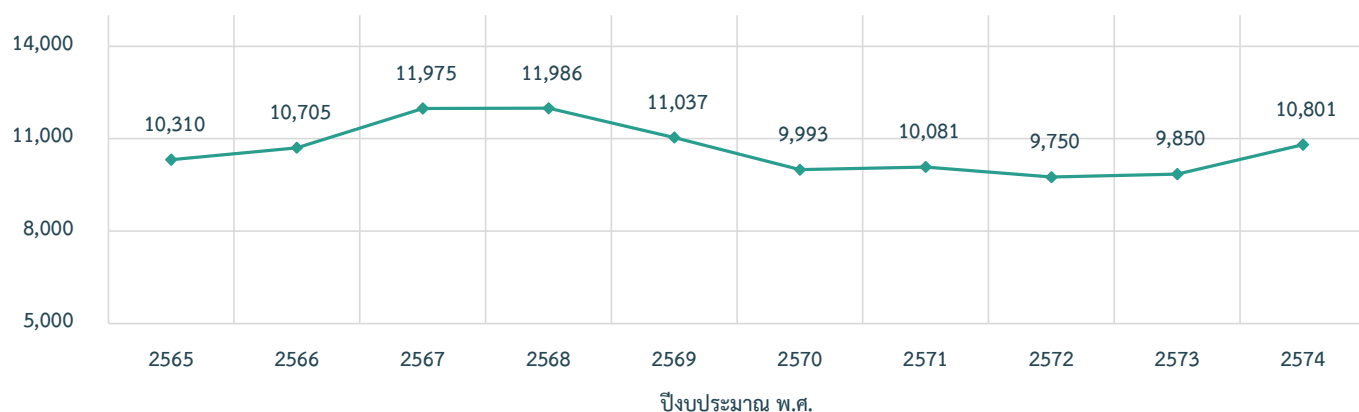

จำนวนข้าราชการพลเรือนสามัญที่จะเกษียณอายุในระยะ 10 ปีข้างหน้า

ปีงบประมาณ พ.ศ.	2565	2566	2567	2568	2569	2570	2571	2572	2573	2574	รวม (คน)
จำนวน (คน)	10,310	10,705	11,975	11,986	11,037	9,993	10,081	9,750	9,850	10,801	106,488

ข้าราชการพลเรือนสามัญที่จะเกษียณอายุในระยะ 10 ปีข้างหน้า
จำแนกตามประเภทตำแหน่ง

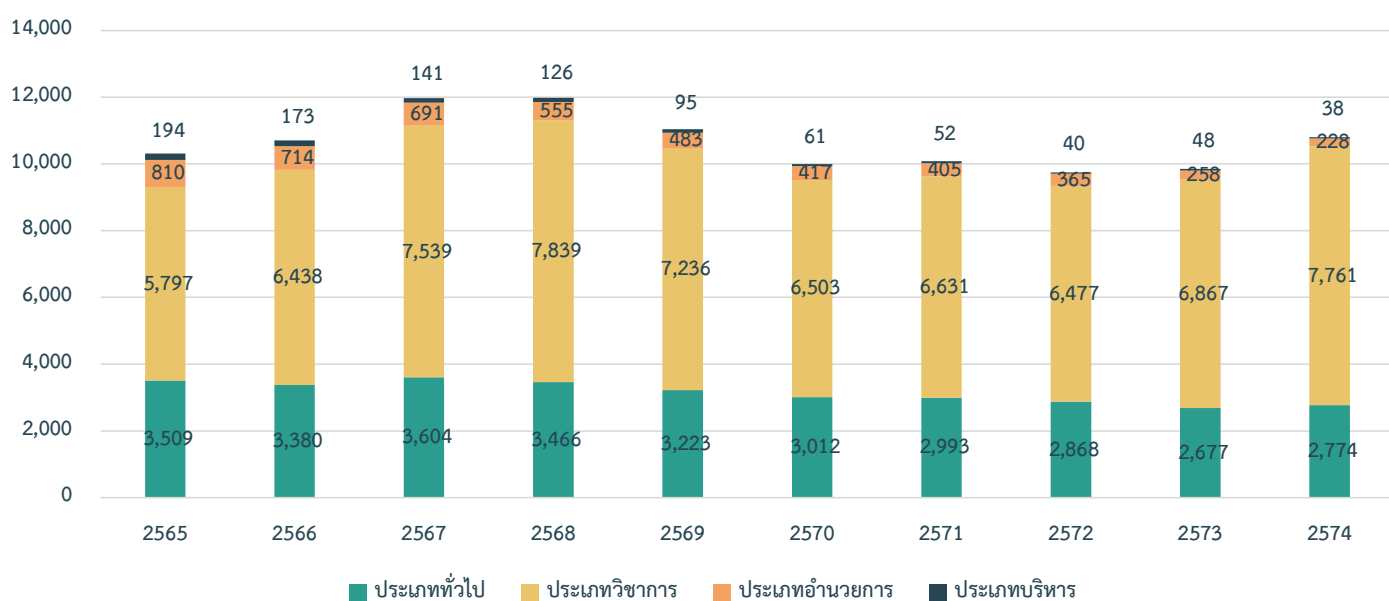

ประเภทตำแหน่ง	ปีงบประมาณ พ.ศ.										รวม (คน)
	2565	2566	2567	2568	2569	2570	2571	2572	2573	2574	
ประเภททั่วไป	3,509	3,380	3,604	3,466	3,223	3,012	2,993	2,868	2,677	2,774	31,506
ประเภทวิชาการ	5,797	6,438	7,539	7,839	7,236	6,503	6,631	6,477	6,867	7,761	69,088
ประเภทอำนวยการ	810	714	691	555	483	417	405	365	258	228	4,926
ประเภทบริหาร	194	173	141	126	95	61	52	40	48	38	968
รวม	10,310	10,705	11,975	11,986	11,037	9,993	10,081	9,750	9,850	10,801	106,488

เปรียบเทียบการบรรจุ - สูญเสีย แยกราชการกระทรวง ปีงบประมาณ พ.ศ. 2564

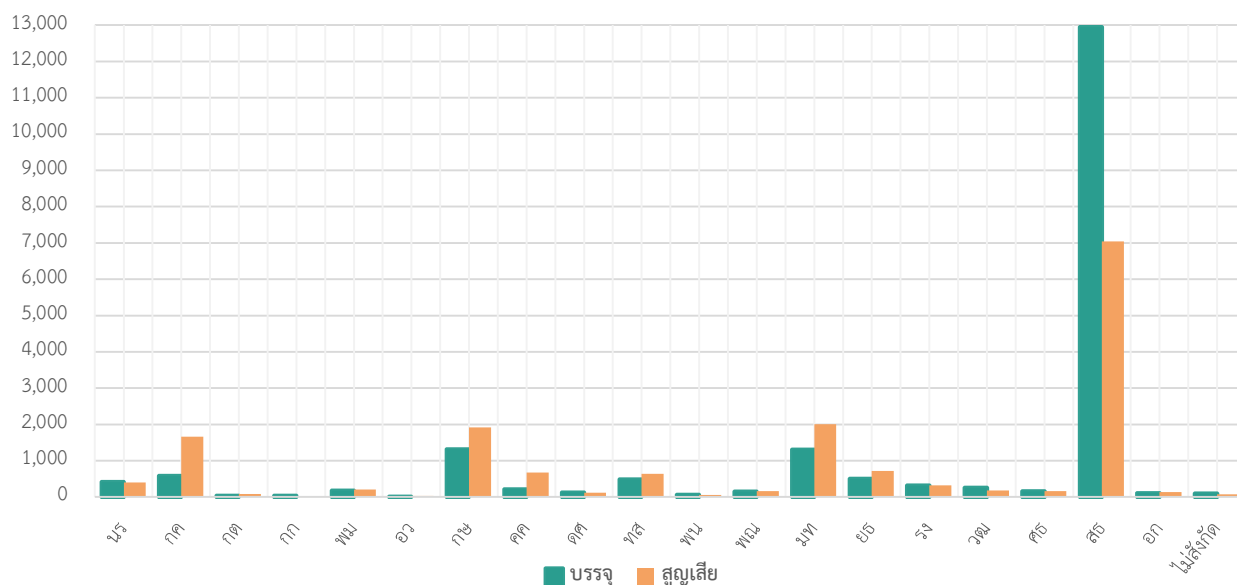

ส่วนราชการ	บรรจุ	สูญเสีย	% สูญเสีย
สำนักนายกรัฐมนตรี	409	404	4.8
กระทรวงการคลัง	577	1,664	5.2
กระทรวงการต่างประเทศ	40	85	4.3
กระทรวงการท่องเที่ยวและกีฬา	36	21	2.6
กระทรวงการพัฒนาสังคมและความมั่นคงของมนุษย์	170	205	5.6
กระทรวงการอุดมศึกษา วิทยาศาสตร์ วิจัย และนวัตกรรม	8	27	1.9
กระทรวงเกษตรและสหกรณ์	1,313	1,922	5.2
กระทรวงคมนาคม	212	672	4.5
กระทรวงดิจิทัลเพื่อเศรษฐกิจและสังคม	122	119	5.2
กระทรวงทรัพยากรธรรมชาติและสิ่งแวดล้อม	484	637	5.8
กระทรวงพลังงาน	58	52	3.3
กระทรวงพาณิชย์	148	163	4.1
กระทรวงมหาดไทย	1,309	2,009	4.6
กระทรวงยุติธรรม	498	720	3.5
กระทรวงแรงงาน	314	323	4.9
กระทรวงวัฒนธรรม	251	182	4.5
กระทรวงศึกษาธิการ	153	162	4.2
กระทรวงสาธารณสุข	12,943	7,037	2.7
กระทรวงอุตสาหกรรม	107	131	4.0
ส่วนราชการไม่สังกัดสำนักนายกรัฐมนตรี กระทรวง หรือทบวง	93	78	3.4
รวมทั้งหมด	19,245	16,613	86.32

ตำแหน่งในสายงานประเภทวิชาการและทั่วไป ที่จะเกษียณอายุมากที่สุด 10 อันดับ ในระยะ 10 ปีข้างหน้า

ตำแหน่งในสายงาน (ประเภทวิชาการ) ที่จะเกษียณอายุมากที่สุด 10 อันดับ ในระยะ 10 ปีข้างหน้า

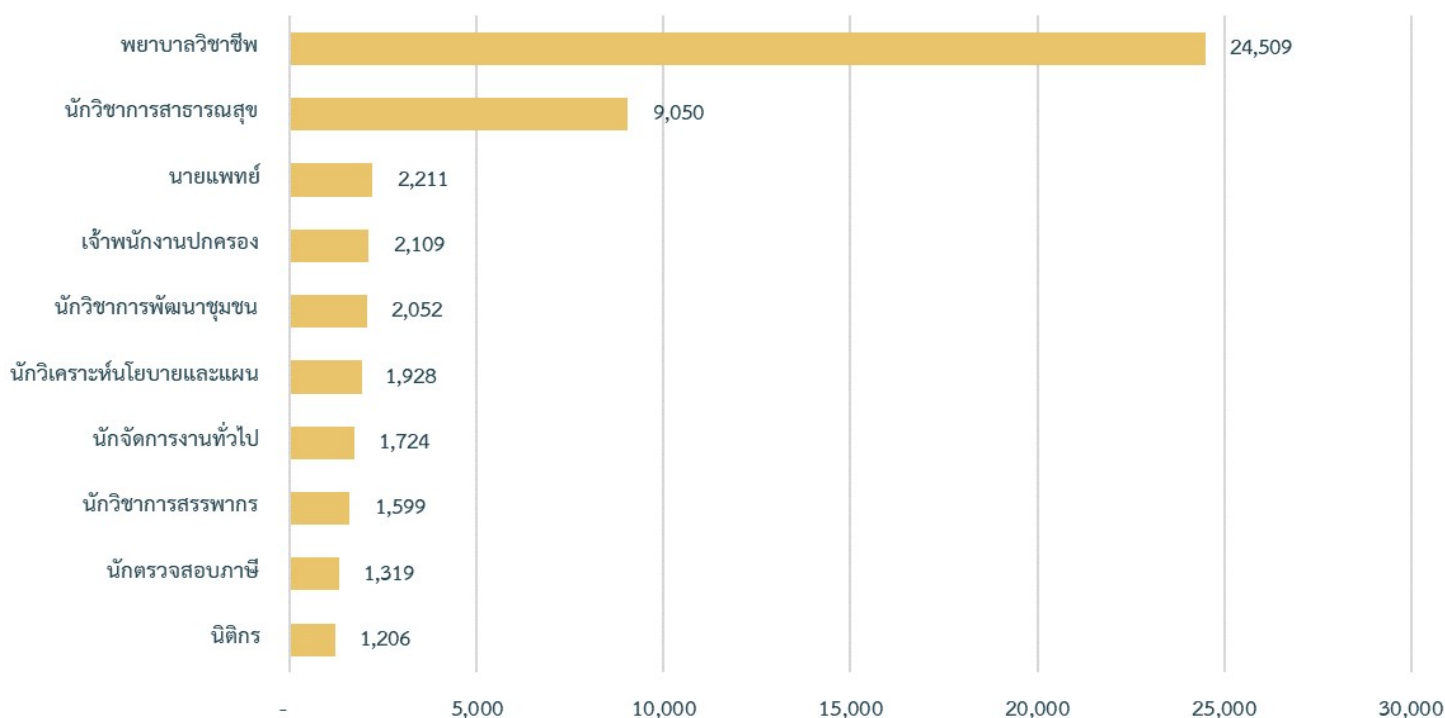

ตำแหน่งในสายงาน (ประเภททั่วไป) ที่จะเกษียณอายุมากที่สุด 10 ลำดับ ในระยะ 10 ปีข้างหน้า

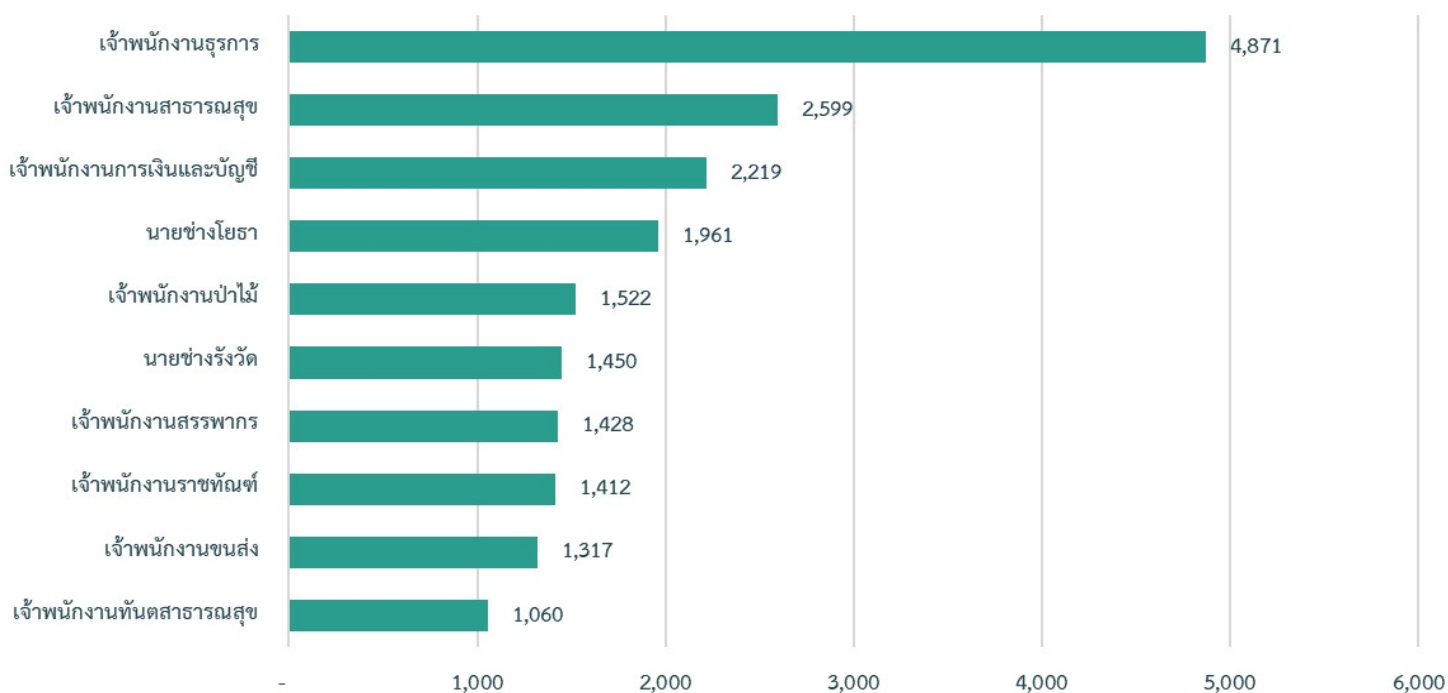

ลำดับที่	ตำแหน่งในสายงาน (ประเภทวิชาการ) ที่จะเกษียณอายุมากที่สุด 10 อันดับ	จำนวน (คน)	ตำแหน่งในสายงาน (ประเภททั่วไป) ที่จะเกษียณอายุมากที่สุด 10 อันดับ	จำนวน (คน)
1	พยาบาลวิชาชีพ	24,509	เจ้าพนักงานธุรการ	4,871
2	นักวิชาการสาธารณสุข	9,050	เจ้าพนักงานสาธารณสุข	2,599
3	นายแพทย์	2,211	เจ้าพนักงานการเงินและบัญชี	2,219
4	เจ้าพนักงานปกครอง	2,109	นายช่างโยธา	1,961
5	นักวิชาการพัฒนาชุมชน	2,052	เจ้าพนักงานป่าไม้	1,522
6	นักวิเคราะห์นโยบายและแผน	1,928	นายช่างรังวัด	1,450
7	นักจัดการงานทั่วไป	1,724	เจ้าพนักงานสรรพากร	1,428
8	นักวิชาการสรรพากร	1,599	เจ้าพนักงานราชทัณฑ์	1,412
9	นักตรวจสอบภาษี	1,319	เจ้าพนักงานขนส่ง	1,317
10	นิติกร	1,206	เจ้าพนักงานทันตสาธารณสุข	1,060